This is a digital copy of a book that was preserved for generations on library shelves before it was carefully scanned by Google as part of a project to make the world's books discoverable online.

It has survived long enough for the copyright to expire and the book to enter the public domain. A public domain book is one that was never subject to copyright or whose legal copyright term has expired. Whether a book is in the public domain may vary country to country. Public domain books are our gateways to the past, representing a wealth of history, culture and knowledge that's often difficult to discover.

Marks, notations and other marginalia present in the original volume will appear in this file - a reminder of this book's long journey from the publisher to a library and finally to you.

Usage guidelines

Google is proud to partner with libraries to digitize public domain materials and make them widely accessible. Public domain books belong to the public and we are merely their custodians. Nevertheless, this work is expensive, so in order to keep providing this resource, we have taken steps to prevent abuse by commercial parties, including placing technical restrictions on automated querying.

We also ask that you:

+ *Make non-commercial use of the files* We designed Google Book Search for use by individuals, and we request that you use these files for personal, non-commercial purposes.
+ *Refrain from automated querying* Do not send automated queries of any sort to Google's system: If you are conducting research on machine translation, optical character recognition or other areas where access to a large amount of text is helpful, please contact us. We encourage the use of public domain materials for these purposes and may be able to help.
+ *Maintain attribution* The Google "watermark" you see on each file is essential for informing people about this project and helping them find additional materials through Google Book Search. Please do not remove it.
+ *Keep it legal* Whatever your use, remember that you are responsible for ensuring that what you are doing is legal. Do not assume that just because we believe a book is in the public domain for users in the United States, that the work is also in the public domain for users in other countries. Whether a book is still in copyright varies from country to country, and we can't offer guidance on whether any specific use of any specific book is allowed. Please do not assume that a book's appearance in Google Book Search means it can be used in any manner anywhere in the world. Copyright infringement liability can be quite severe.

About Google Book Search

Google's mission is to organize the world's information and to make it universally accessible and useful. Google Book Search helps readers discover the world's books while helping authors and publishers reach new audiences. You can search through the full text of this book on the web at `http://books.google.com/`

Archivio storico per le province napoletane

Società napoletana di storia patria, R. Deputazione napoletana di storia patria

Digitized by Google

Ital 3822.1

Harvard College Library

FROM THE FUND OF

CHARLES MINOT

(Class of 1828).

Received 25 April, 1900.

B. SEEBER
SUCC.
FIRENZE
LOESCHER & SEEBER
30 VIA TORNABUONI
LIBRERIA INTERNAZIONALE

Digitized by Google

Digitized by Google

Digitized by Google

Digitized by Google

Digitized by Google

Ann. a b. end.

ARCHIVIO STORICO

PER LE

PROVINCE NAPOLETANE

PUBBLICATO

A CURA DELLA SOCIETÀ DI STORIA PATRIA

Anno XXV. — Fascicolo I.

NAPOLI
R. TIPOGRAFIA FRANCESCO GIANNINI & FIGLI
Strada Cisterna dell'Olio
1900

Digitized by Google

Ital 3022.1

HARVARD COLLEGE
APR 25 1901
LIBRARY

Minot fund

Digitized by Google

GREGORIO XI E GIOVANNA I REGINA DI NAPOLI

Documenti inediti dell'Archivio Vaticano

(Continuazione e fine — Vedi il fascicolo precedente)

CLXIII.

Johanne Regine Sicilie quod ad suggestionem malingnancium non moveatur contra Abbatem et conventum Monasteris Cassinensis jura sua recuperare volencium, sed pocius faveat eisdem (*Ivi f. 37*).

Carissime in Christo filie Johanne Regine Sicilie Illustri Salutem Etc.

Ad magnam gratiam et gloriam tuorum sublimitatis et Regni tua potest devotio reputare quod venerabile Monasterium Cassinense in dicto Regno consistens olim in orbe multiplici celebritate famosum, sed deinde peccatis exigentibus in observantia regulari collapsum ac in suis facultatibus et juribus diminutum tuis temporibus auxiliante divina gratia et tuo mediante favore sic in tuam spiritualis et temporalis reformationis prospere dirigatur quod prout plurimorum testimonia referunt ibidem devotorum monachorum numerus et merita sint adaucta Religio floreat divina psallantur orationes etiam pro te et dicto Regno tuo jugiter porrigantur altissimo recuperentur jura deperdita que dicta observantia collabente perierant et data in ruinam edificia restaurentur. Hec profecto mentem tuam letificare debent quamplurimum et igne caritatis accendere Reginalem favorem talibus oratoribus impendendum, maxime cum sit proprium Sathane factis obviare operibus et ambulantibus per semitam mandatorum domini turbationum et scandalorum insidias per ministros detestabiles preparare. Edeoque Serenitatem tuam rogamus attentius quatenus contra dilectos filios. Abbatem et Conventum dicti Monasteris sua bona et jura occupata diutius recuperare debita honestate intentes ad suggestionem eis et adversantium non credas de facili et ad novitatem nocivam

Digitized by Google

minus etiam movearis. Nam si malignantes te contra eosdem Abbatem et Conventum turbatam agnoverint promptius eis scandala suscitabunt quinimo ob reverentiam Dei tuumque honorem et meritum et nostrorum interventum precaminum eisdem Abbati et Conventui favorem tue benignitatis impendas.

Dat. apud Villamnovam Avinion. Diocesis XIII Kal. Julii. Anno Quinto.

CLXIV.

Jacobo de Capro Domicello, super eodem (Ivi).

Dilecto filio nobili viro Jacobo de Capro domicello Salutem Etc.

Scribimus Carissime in Christo filie nostre Johanne Regine Sicilie Illustri secundum tenorem presentibus interclusum. Quare nobilitatem tuam attente rogamus quatenus ob reverentiam Dei et nostram ac Religionis intuitum maxime cum locum Religiosum de tuis bonis fundavisse dicaris, Monosterium Cassinense et dilectos filios eius Abbatem et Conventum tam apud dictam Reginam quam alios habeas tuis efficacibus favoribus commendatum

Dat apud Villamnovam Avinion. Diocesis XI Kal. Julii. Anno Quinto.

CLXV.

Bernardo Archiepiscopo Neapolitano quod Regine Sicilie scribitur quod Galee sibi promisse pro accessu in Italiam quem pro tractatu pacis differi expedit infra XXV Augusti proxime non discedant (Ivi f. 38).

Venerabili patri Bernardo Archiepiscopo Neapolitano Salutem Etc.

Propter aliqua tangentia tractatum pacis inter carrissimos in Christo filios nostros.. Francie et.... Anglie Reges Illustres inter quos facta est tregua unius anni auctore domino faciende secessum nostrum de hijs partibus pro veniendo ad Urbem recessum galearum que pro hujusmodi nostro itinere venture sunt differri diebus aliquibus oportebit. Ideoque scribimus Carissime in Christo filie nostre Johanne Regine Sicilie Illustri quod ante vigesimamquintam diem mensis Augusti proxime futuri galee qua ipsa nobis

Digitized by Google

obtulit non recedant. Et de galeis venturis de Insula Sicilie scribimus venerabili fratri nostro Johanni E.po Sarlatensi Ap. Sedis Nuntio quod ante vicesimam diem dicti mensis de Insula Sicilie non recedant, cui Episcopo velit tua fraternitas litteras nostras hoc continentes alligatas presentibus per proprium nuncium illico destinare vel per... Collectorem nostrum si sit in Neapoli vel prope facere destinari, et hoc eciam ad cautelam per alios nuncios eidem Episcopo per tuas litteras iterare.

Dat Apud. Villamnovam Avenion. Dioc. VIII Idus Julij. Anno Quinto.

CLXVI.

Johanne Regine Sicilie quod adventum Galearum pro accessu ad Urbem differri faciat usque ad XXV Augusti. (*Ivi f. 39*).

Carissime in Christo filie Johanne Regine Sicilie Illustri, Salutom. Etc.

Diebus preteritis per Ambaxiatores tuos apud Sedem Apostolicam exeuntes et per alios scribi fecimus tue Serenitati quod recessum tuarum galearum quas pro nostro accessu ad sacram Urbem tua liberalitas obtulit faceres differri usque ad medium mensis Augusti proxime secuturi. Et licet firmi simus in veniendi ad dictam Urbem proposito tamen quia hodie recepimus litteras nunciorum nostrorum pro tractatu pacis Carissimorum in Christo filiorum nostrorum Caroli Francorum et Edwardi Anglie Regum Illustrum exeuntium Brugis Tornacensis diocesis continentes quod sub spe dicte pacis facta est tregua inter Reges eosdem duratura per annum et quod in festo exaltationis sancte Crucis proxime secuturo tractatores dicte pacis denovo debent invicem convenire et propterea oporteat nos pro dicta pace quam tamquam toti christianitati per utilem summis desideramus affectibus ante recessum nostrum aliqua ordinare et aliquibus diebus recessum differre prefatum eandem nobilitatem rogamus attente quatenus usque ad vicesimamquintam diem mensi Augusti proxime secuturi dictarum galearum facias differri recessum et tunc recedant omnino si interim tue Serenitati aliud non scribamus.

Digitized by Google

Dat apud Villamnovam. Avenion. Dioc. VIII Idus Julij. Anno Quinto.

Johanni E.po Salernitano, super eodem, pro Galeis Regis Trinacrie (Ivi).

Andree Contareno Duci Venetiarum quod Galee non discedant. Dat. ut supra (Ivi f. 42).

Guillelmo Cardinali sancti Angeli quod litteras alligatas suis mittat Duci Venetiarum, et ordinet quod Galea de Anchona sit parata. Dat. ut supra (Ivi).

CLXVII.

Johanne Regine Sicilie quod velit devocionem suam convertere in succurrendo civitati Constantinopolitane et partibus orientalibus galeis, gentibus, navigiis et victualibus ad impediendum transitum Turchorum in Romaniam et Bulgariam, dexteram suam velit aperire et in referendis sibi super premissis Bartholomeo Tharracij Ordinis fratrum minorum Apostolico Nuncio credat. (Ivi f. 45).

Carissime in Christo filie Johanne Regine Sicilie Illustri. Salutem. Etc.

Placido auditu percepimus quod tua fervens devotio ad Christi servicia inardescens multum desiderat ad terram sanctam fieri passagium generale in quo ob reverentiam nostri salvatoris qui in ea operatus est salutem humani generis exponere vires tuas de quo devotionem eandem dignis in domino laudibus commendamus. Verum Carissima filia cum status christianitatis adeo in maligno sit positus quod non videmus ad hoc presenti tempore posse intendi nisi operante illo qui est Omnipotens et qui dixit et facta sit et sepius insperata concedit facitque mirabilia magna solus appareret illa disposicio que non videtur ad presens et impij Turchi seru nominis christiani non cessent christianos diversarum partium assidue impetere ac subicere sue crudelissime dictioni christiana fide sine qua non est salus, sepius abnegata et civitas Constantinopolitana dictis Turchis jam tributaria est prout a pluribus fidedignis

Digitized by Google

etiam a nostris nunciis quos dudum ad eam et ejus Imperatorem direximus et noviter reversi sunt in magno proditionis periculo constituta, qua perdita reputarentur perdite omnes alie partes fidelium orientis et ipsi Turchi appropinquarent nimium principatui Achaje ac eciam Regno tuo cum de succurrendo illis partibus non sit ulterius habenda dilacio ad impediendum transitum Turchorum de Turchia in Romaniam et Bulgariam nonnullas gentes armigeras de fratribus hospitalis s. Johannis Hierosolimitani et de aliis fidelibus in bono numero et quamplures Galeas si tuum et aliorum fidelium ut speramus tribuantur auxilia intendimus destinare. Hijque omnes cum gratia Dei et cum aliquali potencia dicti Imperatoris aliorumque fidelium ultramarinorum et citramarinorum et cum beneficio indulgencie crucis secundum opiniones dicti Imperatoris aliorumque peritorum in talibus sperantur successus prosperos adepturi et quod ita prosperetur istud Dei negocium quod parabitur via ad dictum passagium generale, et quod majus esset per hunc succursum impendendum Graecis sperantur indubie ipsarum conversio ad sancte catholice et apostolice Ecclesie unitate et aliter ipsa conversio obtinentia non potest quam plura imperia et regna scismaticorum ut membra capud verisimiliter sequeretur. Quare pietatem tuam eximiam ex parte Dei cujus res agitur et nostra requirimus et rogamus attentius quatenus proinde considerans quod obviando dictis Turchis non solum opus prefate fidei agitur sed dictorum principatus et regni securitati consultius providetur, et quod facilius et expedientius est juvare periclitantes ne pereant quam tentatione nunc recuperatione terre sancte prefate que longis temporibus est detenta quod si dicti Turchi in prefato principatu et terris ei vicinis ac insulis ultramarinis prevalerent, quod absit, omnes spes recuperationis dicte Terre sancte procul dubio tollerentur prefatam tuam devotionem ad hujusmodi et succursum velit prout debes pie convertere et de Galeis ac aliis gentibus et navigiis et victualibus reginalis liberalitatis dexteram prout de tua devotione confidimus ad nostram et aliorum consolationem et speramus magnifice aperire rescribendo cito nobis quid intendas facere in hac parte ut istud secundum negotium certius et felicius dante domino disponatur. Ceterum tue serenitati volumus esse notum quod clare memorie Philippus Imperator Constantinopolitanus

Digitized by Google

cujus principatus et terras gubernas dudum dum viveret pro dicto negotio obtulit unam Galeam et unum lignum bene armata per eum tenenda quamdiu dicta unio perduraret. Super quibus et aliis dispendiis ab eis celsitudini reginali latius exponendis dilecto filio Bartholomeo Tharracij ordinis fratrum minorum professori in sacra Theologia magistro regenti in conventu Avinionensi Apost. Sedis nuncio latori presentium uni ex eisdem nuncijs de hijs plenius informato velis fidem plenariam adhibere.

Dat. Avenione VI Kalen. Novembris. Anno Quinto.

CLXVIII.

Bernardo Archiepiscopo Neapolitano et Johanni Priori domus Neapolitane Ordinis Cartusiensis quod Reginam Sicilie et magnates suos inducant ad perficiendum contenta in littera interclusa et alia dicte Regine per Bartholomeum Tarracij Apost. Nuncium exponenda dictoque nuncio favore assistant (*Ivi f.* 66).

Vener. frat. Bernardo Arch. Neapolit. Salutem. Ac dilecto filio Johanni Priori domus Neapolit. Ordin. Carthusiensis. In favorem catholice fidei cujus professores de ultramarinis partibus ab impijs Turchis minium opprimuatur ac prosalute anima ac honore Carissime in christo filie nostre Johanne Regine Sicilie Illustris et tutela sui regni sibi depressando per eam detenti presidio ac subsidio contra eosdem Turchos scribimus secundum formam presentibus interclusam vestram igitur discretionem quam ad dictum negotium ardenter affici credimus exhortamur mandantes quatenus prefata regina et magnates sui regni super contentis in hujusmodi litteris nostris et aliis exponendis eidem Regine et vobis per dilectum filium Bartholomeum Tharracij... Ap. Sedis Nuncium litterarum latorem quantum poteritis inducatis dictoque nuncio assistatis consiliis et favoribus oportunis.

Dat. Avenion. VI. Kal. Novembris Anno Quinto.

Item. eodem modo dilecto filio Nobili viro Jacobo de Capro Comiti Camerario Regni Sicilie. Mutatis mutandis.

Item, eodem modo dilecto filio nobili viro Ligorio Zurulo militi Logothete ac prothonotario Regni Sicilie.

Digitized by Google

Item, eodem modo dilecto filio nobili viro Angelo de Sarolis Magnosenescallo Regni Sicilie.

Item, eodem modo dilecto filio nobili viro Hugoni de Sanctoseverino domicello domino Sci. Ponarre.

Item, eodem modo dilecto filio nobili viro Aimerico de Cavalcantibus Militi.

Item, eodem modo dilecto filio nobili viro Thoma de Sancto Severino Militi. (*Ivi f. 67*).

CLXIX.

Johanne Regine Sicilie quod velit mittere Galeas alias per ipsam oblatas quas in III. Kal. May essent parate in portu Massiliensi (*Ivi f. 74*).

Carissime in Christo filie Johanne Regine Sicilie Illustri. Salutem. Etc.

Dilationi super adventu nostro ad partes Italie ex causa rationali per nos facte finem debitum imponere concedente domino intendentes, serenitatem tuam solicita confidencia requirimus et rogamus attentius quatenus galeas per te dudum nobis oblatas pro dicto adventu et solenniter ut audivimus preparatas velis tali tempore mittere quod III. Kal Maij proxime secuturi in portu Civitatis Massiliensis verisimiliter possint esse.

Dat. Avenion. V. Kal. Decembris Anno Quinto.

CLXX.

Johanne Regine Sicilie narrantur excessus Floremtinorum, et quod subveniat Ecclesie gentibus et aliis remediis oportunis. (*Ivi f. 78*).

Carissime in Christo filie Johanne Regine Sicilie Illustri. Salutem. Etc.

Amaritudinem amarissimam sancte Romane Ecclesie matris tue tibi ut ejus devotissime filie cogimur explicare. Quid enim amarius quam filius in tortorem amicus in hostem, dilectus in odiosum,

Digitized by Google

fidus in infidum devotus in pervertissimum, quietus in turbulentum prudens in furibundum, obsequens in persequtorem quasi omnes execrabili mutatione se vertit deum non veretur Christi in terris Vicarium et ecclesiasticam censuram sanctorum Patrum diffinitione prolatam quasi infidelis damnabili elatione contemnit sevit in clerum religiosos affligit confessores fideles et prout convenit secretos coegit eis in personam dei peccata in confessione manifestata revelare compellit innoxios punit quietem perturbat iniquas rebelliones suscitat et commovet iniusta bella sine ulla diffidatione premissa, fideles contemnit seducit ad diversa committenda facinora quas precursor et nuntius antechristi. Hic nempe ut populus Florentinus seu eorum detestabile regimen cujus flos emarcuit et odor in fetorem mirabiliter est commutatus. Ipsi Florentini quidem ultra diversos excessus sagrilegos in illud sacrilegium noviter sunt prolapsi ut per gentes suas armigeras seu cum eorum assistentia et favore dilectum filium nostrum Geraldum sancte Romane Ecclesie presbiterum cardinalem in civitate perusini et nonnullis aliis terris eiusdem ecclesie nostrum et pro ipsa ecclesia in temporalibus Vicarium generalem et quosdam Episcopos et Prelatos aliosque Officiales et gentes dicte ecclesie in Civitella dicte Civitatis Perusine faciant obstiliter obsideri prout hec et alia fama publica tue celsitudini plenius indicabit. Quare pietatem tuam affectuose deprecamur quatenus dictam scripturam attente audias ex secreatis scripta in ea facinora eorumque detestabiles patratores et ipsos qui voce non factis tuos devotos se iactant ut tali adulatione a defensione et succursu dicte ecclesie quam prosequimur immaniter te avertant digneris celeriter reginali voce increpare terribiliter et quantum in te fuerit a dicte Romane Ecclesie aliarumque ecclesiarum et personarum ecclesiasticarum tam diris persecutionibus revocare ac precibus et minis inducere quod sicut rebellionem predicte Civitatis perusine ad dictam Ecclesiam ab antiquo spectantis et aliorum Civitatum terrarum et Castrorum proditorijs machinationibus procurarunt sic Civitates easdem ad obedientiam dicte Ecclesie reducere ac cessare totaliter ab obsidione dicte civitelle et jam dictorum Cardinalium, Prelatorum et Officialium illico procurent studio efficaci, Nec non Senenses et Aretini populis juvantibus Florentinos eosdem ab hujusmodi iuvamine omnino desistat Francisco Pre-

Digitized by Google

fecto Urbis ejusdem Ecclesie subdito infideli qui occupat Civitatem Viterbiensem spectantem ad dictam Ecclesiam et populo Civitatis Ortane etiam ad dictam Ecclesiam pertinentis qui rebellarunt contra ipsam ecclesiam ut ad obedientiam dicte Ecclesie revertantur. Et insuper dilectis filiis Nobili viro Duci Januensi ac Januenses, Pisani et Lucani populis qui licet sepius requisiti ad huc noluerunt eisdem Florentinis contra prefatam Ecclesiam adherere ut non adhereant sed ipsam iuvent Ecclesiam velis tua scripta dirigere prout conveniens indicabis, et quia timendum est quod ipsi Florentini Prefectus aliisque rebelles et hostes Ecclesie memorate propter litteras aut ambaxiatas tuas ab eorum purversitatibus non desistent succursum potencie tui culminis tamquam precipui refugii dicte Ecclesie cum omni prece qua possumus cum magna fiducia postulamus devotam magnificenciam tuam obnixius obsecrantis quatenus pro reverentia Dei et dicte Ecclesie eam in tantis periculis non relinquas tuo brachio in adiutum ad dictam Civitellam et ad alias terras prelibate ecclesie in periculo constitutas auxilium de gentibus equestribus et pedestribus cum tota tua potencia sine more dispendio destinando sicut tu velles tibi in simili casu, quem Deus avertat, succurri per ecclesiam memoratam. Attendatque tua sublimitas circumspecta quod non possit tua Illustris progenies que ortum regalis culminis habuit a dicta ecclesia et ab ea tenet gloriosum regnum Sicilie non carere pudore si te superstite ac potente talem confusionem reciperet succumbendo talium iniquorum. Insuper ut tua preexcellens devotio quam geris et teneris gerere ad Ecclesiam prelibatam cunctis appareat et reginalis potentia timeatur a cunctis credimus expedire propter hujusmodi novitates exortas quarum una generat aliam et seducit populos inconsultos ac rogamus quatenus dilectis filiis populis Romani et Bononiensis et aliis populis nec non nobilibus terrarum dicte ecclesie dirigis regia scripta tua hortando eos cum comminacione decenti quod in obedientia et fidelitate memorate Ecclesie constantissime perseverent. Ad hec autem adicimus quod cum audiverimus quod predicti Florentini et alii ejusdem Ecclesie inimici cum virulentis et falsis diffamationibus vietatur tuam inficere puritatem ut non iuves eandem Ecclesiam sed favorem prestes eisdem quod absit rogamus sublimitatem tuam prudentem ac devotam quod tales susurrones ac suggestores falsos

Digitized by Google

et perfidos prout demerentur a tua presentia procul pellas et ipsi Ecclesie te sincere unitam ostendas a qua tu tuique successores separari non poteritis sicut nec debebitis in eternum.

Dat. Avenion. VII. Idus Decembris. Anno Quinto.

CLXXI.

Ligorio Zurulo Militi Prothonotario Regni Sicilie quod insistat apud Reginam Sicilie quod subveniat Ecclesie secundum tenorem interclusum, et Bertrando Raffini Apost. Nuncio in dicendis sibi credat super premissis (*Ivi f. 86*).

Dilecto filio nobili viro Ligorio Zurulo Militi Loghotete ac prothonotario regni Sicilie. Salutem. Etc.

Cum iniquitatis filii populus Civitatis Florentine sua malignitate conantes pro civibus impedire ne ad sacram Urbem et ad alias nostras terras de Italia, sicut disposuimus, accedamus nulla pretendente juxta causa nec diffidatione premissa se hostes Romane Ecclesie procurando et faciendo fieri rebelliones nonnullarum terrarum dicte Ecclesie et alias eam offendendo gravissime manifeste ostenderunt et ostendant. Super hoc scribimus Carissime in Christo filie nostre Johanne Regine Sicilie Illustri quod velit potenter et celeriter dicte Ecclesie in hujusmodi necessitatibus subvenire prout in nostris litteris quorum copiam mittimus presentibus interclusam plenius continetur. Quare nobilitatem tuam affectuose requirimus et rogamus quatenus pro dicto succursu ceteri et aliis que dicte Regine scribimus interponas efficaciter prout de te confidimus partes tuas. Super quibus tibi explicandis dilecto filio Bertrando Raffini Archidiacono in Ecclesie Ilerdensi clerico Camere nostre licentiato in decretis Ap. Sedis Nuncio latori presentium viro circumspecto et fidelitate pollenti quem propter hec ad dicte Regine presentia mittimus suisque nunciis et litteris si forte ipse ad tuam presentiam personaliter non posset accedere velis fidem indubiam adhibere

Dat. Avenion. VII. Kal. Januarij, Anno Quinto.

In eodem modo Jacobo de Capro Comiti Camerario Regni Sicilie.

Digitized by Google

Item Carissimo in Christo filio Frederico Regi Trinachie Illustri.

Item dilecto filio nobili viro Hugoni de Sanctoseverino.

Item dilecto filio nobili viro Ludovico de Navarra Duci ac dilecte in Christo filie nobili mulieri Ducisse Duracij ejus consorti. (*Ivi*).

CLXXII.

Johanne Regine Sicilie quod contra rebelles Ecclesie extendat brachium suum quantum potest et attendat seu attendi faciat quod Florentini de Regno suo nec in gentibus nec in victualibus senciant auxilium et in referendis sibi super premissis dicto Bernardo Ap. Nuncio credat (*Ivi*).

Carissime in Christo filie Johanne Regine Sicilie Illustri. Salutem. Etc.

Ex ferventibus et continuatis tue devotionis operibus que ad conservandum statum Romane Ecclesie incessanter exerces noster recreatur spiritus et Sedes Apostolica consolatur. Nunc enim claret tue integritatis sinceritas quam constanter ad prelibatam geris ecclesiam. Nunc tuam circuspectam solicitudinem experimur sperantes indubie quod ea que contra persecutores et rebelles dicte Ecclesie reprehensius et monitorijs verborum preambulis inchoasti earum induratis pertinaciter animis a dicto tenendum eorum pertinacie proterviam reginalis magnificentie realibus auxiliis prosequeris. Ea propter excellenciam tuam in qua spes nostra erigitur et firmatur regredimus et precamur attencius quatenus cum sicut sepe dolenter audivimus multiplicentur in terris dicte Ecclesie nonnullorum populorum tumultus rebelliones frequentes et alie noxie novitates adversus presumentes talia et incitatores earum tue potentie brachium non solum in hijs ad que specialiter teneris ipsi Ecclesie sed quantum ipsa potentia se extendit et quantum dictam Ecclesiam in similibus tuis necessitatibus quas Deus avertat acturam extendere non recedes. Et cum malignorum Florentinorum iniquitas que diu latuit noviter procurando et faciendo fieri rebellationes easdem et se hostes dicte Ecclesie manifestis operibus estendendo nulla pro-

Digitized by Google

cedendo juxta causa licet falsa conficta per eos nec diffidatione premissa, contra dictam Ecclesiam sic detecte et manifeste impedire conetur ne ad sacram Urbem et ad alias terras nostras de Italia veniamus specialiter te requirimus et rogamus quatenus cum Ecclesie prefate amicos pro amicis et inimicos pro inimicis tenearis habere ipsos Florentinos decetero reputes inimicos et diligenter attendas attendique facias quod ipsi Florentini de tuo Regno nullum degentibus aut victualibus vel aliis commodis senceant auxilium vel juvamen super quibus prohibitionem facias prout videris expedire et si quos invenis secus presumere eos punies debita ultione, et nos nihilominus contra tales dante domino de proximo procedemus. Super quibus tibi plenius explicandis dilecto filio Bertrando Raffini Archidiacono in Ecclesia Ilerdensi clerico Camere nostre licentiato in decretis Ap. Sedis Nuncio latori presentium viro circumspecto et fidelidetate preclaro quem propter hoc ad tuam presentiam mittimus velis fidem indubiam adhibere.

Dat. Avenion. VI. Kal. Januarij. Anno Quinto.

CLXXIII.

Johanne Regine Sicilie quod Petrum Rollandi militem habeat commendatum (Ivi f. 107).

Carissime in Christo filie Johanne Regine Sicilie Illustri. Salutem. Etc.

Cum nuper dilectum filium nobilem virum Petrum Rollandi militem Ruthenensis Dioc. Rectorem civitatis nostre Beneventane ejusque Comitatus et districtus duxerimus deputandum ac favor tuus sit eidem militi plurirmum oportunus Reginalem eccellentiam nobis carum rogamus et hortamur attente quatenus pro nostra et Ap. Sedis reverentia prefatum militem habere velis favorabiliter commendatum.

Dat. Avenion. XII Kal. Marcij, Anno Quinto.

In eodem modo, Dilecto filio nobili viro Raymundo de Baucio militi Soleti Regni Sicilie Camerario, mutatis mutandis.

In eodem modo, dilecto filio no. viro Jacobo de Dragnano Regni Sicilie admirato.

Digitized by Google

In eodem modo, dilecto filio no. viro Nicolao de Ursinis Comiti Nolano.

In eodem modo, dilecto filio no. viro Carolo Comiti Sancte agathe.

In eodem modo dilecto filio no. viro Bartholomeo de Capua Comiti Alteville.

In eodem modo dilecto filio no. viro Nicholao de Spinellis militi Senescallo Provincie, ac Regni Sicilie Cancellario.

In eodem modo dilecto filio no. viro Anthonio de Sanctoseverino Comiti marsici Magno Regni Sicilie Connestabulario.

In eodem modo dilecto filio no. viro Angelo de Acziolo Comiti Manlie Magno Regni Sicilie Senascallo.

In eodem modo dilecto filio no. viro Ludovico de Navarra Duci Duracij.

In eodem modo dilecto filio no. viro Carolo de Duracio (Ivi).

In eodem modo dilecto filio no. viro Gurello Zurulo Regni Sicilie Prothonotario.

In eodem modo dilecto filio no. viro Jacobo de Capro Reginali Secretario.

In eodem modo dilecto filio no. viro Mathie de Gisualdo Militi.

In eodem modo dilectis filiis no. viris Guillelmo de Lagonissa et fratribus.

In eodem modo dilecto filio no. viro Nicholao de Flamundo Comiti Cerreti. (Ivi f. 108).

Digitized by Google

CLXXIV.

Marie de Borbonio Imperatrici Constantinopolitane quod det favorem Bernardo Laoratoris Militi et Citharelle ejus uxori apud Reginam Sicilie ad reconciliandum eos sibi et redditus restituendum eisdem (*Ivi f. 109*).

Carissime in Christo filie Marie ds Borbonis Imperatrici Constantinopolitane Illustri. Salutem. Etc.

Alias carissime in Christo filie nostre Johanne Regine Sicilie Illustri scripsimus et nunc etiam scribimus ut dilectum filium nobilem virum Bernardum Laoratoris de Papiniano Militem, et dilectam in Christo filiam nobilem mulierem Cittarellam alias Franciscam eius uxorem ad reconciliationis gratiam admicteret, ac eos in redditibus et provisionibus ipsis per dictam dominam Reginam dudum concessis habere vellet favorabiliter commendatas. Verum cum in hoc favor tuus sit plurimum oportunus serenitatem tuam rogamus et hortamur attente quatenus pro nostra et Ap. Sedis reverentia et etiam pietatis intuitu apud eandem Reginam quod nostris in hac parte precibus annuat operam des et opem efficaces

Dat. Avinion. II. Kal. Marcij, Anno Quinto.

In eodem modo dilecto filio Angelo Villani de Neapoli Secretario Reginali.

CLXXV.

Johanne Regine Sicilie quod non permittat Raymum de Sabrano Priorum Prioratus hospitalis sancti Johannis Jerosolimitani Barlete in jure suo opprimi super territorio alias massaria nuncupato et eundem in premissis habeat commendatum (*Ivi, f. 153*).

Carissime in Christo filie Johanne Regine Sicilie Illustri. Salutem. Etc.

Quanto te dominus donis precipuis et bonis potioribus insignivit tanto tibi est solertius vigilandum ut et conscenciam tuam in omnibus illesam custodias et in gloriam tui nominis maculam non admittas. Sane nuper dilecto filio Anthonio preceptore domus sancti

Digitized by Google

Johannis de Stegia nobis referente percepimus quod nonnulli officiales et Judices Reginales preter ut firmiter credimus tuam conscenciam omnia iura herbagiorum seu preceptorie que ut asserit singulis annis ad centum ducatos auri ascendere possunt usurparunt et ad manum tuam posuerunt at adhuc detinent de presenti. Quo circa reginalem excellenciam rogamus et hortamur attente quatenus dictum preceptorem qui ut asseritur nimia paupertate gravatur et nunc de fructibus predicte sue preceptorie vivere nequit pro nostra et Ap. Sedis reverentia et etiam tui honoris intuitu in celeri restitutione herbagiorum hujusmodi et alias prout plene confidimus habere velis favorabiliter commendatum.

Dat. Avenion. III Kal. Novembris, Anno Quinto [1]).

CLXXVI.

Carissime in Christo filie Johanne Regine Sicilie Illustri. Salutem. Etc.

Ad pietatis opera tanto te carissima filia confidentius exhortamur quanto te illis devotius vacare percepimus quantoque magis serenitatem tuam decet in eis jugiter exerceri. Sane nuper dilecto filio Rayno de Sabrano Priore Prioratus hospitalis sancti Johannis Jherosolimitani Barlete nobis referente percepimus quod licet ipse contra dilectam in christo filiam nobilem mulierem Franciscam de Cerano Comitissam Viti super territorio alias massaria nuncupato sancte Marie in Burgano ad Prioratum Barlete et Priorem predictos juxto titulo pertinentes quoquidem territorio per dictam Franciscam indebite spoliatus fuerit diffinitivam sententiam quod nulla provocatione suspensa in rem transivit judicatam legitime reportaverit et ejus vigore ad ipsum territorium fuerit restitutus et tamen postmodum prefata Francisca pretextu quarumdam litterarum a tua curia reginali subreptitie ut idem Prior asserit impetratarum se in possessionem dicti territorij intrudi fecit quamvis de facto et in quadam ex tuis curijs super promissis dicitur lis pendere. Cum autem filia carissima tu et progenitores tui religionem ejusdem ho-

[1]) Nell' indice del Volume manca il titolo di questa lettera, e quello che vi è premesso, si riferisce alla lettera seguente.

Digitized by Google

spitalis et personas favoribus prosequi consueveritis oportunis, Reginalem excellenciam nobis caram rogamus attente quatenus prefatum Priorem in suis rationibus prout plene confidimus audiri faciens favorabiliter prout rationis equitas suaserit et benigne non permittens eum contra justiciam opprimi vel indebite molestari sed ipsum pocius pro divina et Ap. Sedis et nostra reverentia velis habere super premissis favore benevolo recommendatum.

Dat. Avenion. III Kal. Novembris, Anno Quarto.

CLXXVII.

Johanne Regine Sicilie quod in civitatibus Avelini et Consii cum castris, fortaliciis, hominibus, iuribus et suis pertenentiis datis per Papam puelle helisdam Comitissam Avellini ipsam Comitissam ex hujusmodi bona sua habeat commendatos (Ivi, f. 458).

Carissime in Christo filie Johanne Regine Sicilie Illustri. Salutem. Etc.

Excellencie reginalis benignitas maturitate prudentie predita providere novit ac solerter attendere quod deceat aut quibus personis favor vel gratia debeatur, propterea sine dubitatione confidimus quod benevolum exhibens nostris precibus intellectum exaudies illas de facili velud honestatis et equitatis debitum continentis. Cum autem clare memorie Philippus Imperator Constantinopolitanus Civitates Avellini et Consii cum castris, fortaliciis, hominibus, vassallis, juribus, gabellis, fructibus, dirictibus et jurisdictionibus omnibus quas, quos et que habebant et debebant in illis vobis per suas litteras concesserit ac donaverit et in nos transtulerit et voluerit quod in illum vel illas de quibus nobis placeret transferemus. Nosque volentes dilectam in Christo filiam Nobilem Puellam helisdam comitissam Avellini in pupillari etate constitutam prosequi favoribus oportunis predictas Civitates Avellini et Consij cum castris, fortaliciis, hominibus et vassallis, juribus, gabellis, fructibus, dirictibus et jurisdictionibus ac cum mero et mixto imperio pertinentiis universis omnibus supradictis eidem Comitisse ex certa nostra scientia concesserimus et donaverimus ac transtulerimus in eandem ac eidem Comitisse dictarum Civitatem cum castris et aliis premissis ejusdem excellencie favor sit plurimum oportunus Excel-

Digitized by Google

lentiam ipsam ut carius possumus deprecamur quatenus pro nostre et Ap. Sedis reverentia et eciam tui honoris et Pietatis intuitu prefatam Comitissam atque suos in premissis et aliis prout plene confidimus habere velis favorabiliter commendatos.

Dat. Avenion. V Kal. Decembris, Anno Quinto.

CLXXVIII.

Johanne Regine Sicilie quod habeat commendatum Nicholaum Comitem Nolanum in successione certe hereditatis Comitis Soleti qui dicitur ad dicti Nicholai filios pertinere (Ivi f. 188).

Carissime in Christo filie Johanne Regine Sicilie Illustri. Salutem. Etc.

Ad dilectum filium Nobilem virum Nicholaum de Ursinis Comitem Nolanum Provincie Patrimoni beati Petri in Tuscia ad nos et Ecclesiam Romanam immediate spectantis pro nobis et Ecclesia ipsa Rectorem propter sue et alium de domo sua devctionis et fidei sinceritatem quam ipsi semper erga nos et eandem ecclesiam cum exhibitione gratorum serviciorum habuerunt aliqua insignia ipsius Comitis probitatis et virtutum merita sincerum gerimus dilectionis affectum ipsumque propter premissa gratamque familiaritatem quam nobiscum habuit eciam antequam essemus ad apicem Apostolice dignitatis assumpti inter ceteros Italie nobiles prerogativa prosequimur gratie specialis. Tuaque etiam serenitas consideratione premissorum et quod ipse et alii de genere suo ad tue serenitatjs excellenciam et inclitam domum tuam semper sincere dilectionis et fidei constanciam ostenderunt debet eos affectuose diligere nec dubitamus quia diligat et singulari gratia prosequatur. Audito itaque obitu quondam Raymundi de Baucio Comitis Soleti Magni regni tui Camerarii et considerantes quod ex ipsius hereditate quedam ad prefatum Comitem Nolanum et ejus filios successio dicitur pertinere, celsitudinem tuam affectuose rogamus et affectuosius exhortamur quatenus pro nostra et Ap. Sedis reverentia intuituque justicie et Reginalis honoris obtentu ipsum Comitem in prosecutione et assequtione iurium ipsius et ejus filiorum in hereditate predicta suscipias propensionibus favoribus et gratiis commendatum ita quod a Reginali Excellencia non solum justiciam sed ampliorem graciam

Digitized by Google

contemplatione nostri suscepisse letetur in mente Reginali disponens quod quamvis idem Comes a Regno prefato tempore obitus dicti Comitis Soleti abesset eius absentia sibi nocere non possit sed potius nostri consideratione prodesse quoniam ipse in nostris et dicte Ecclesie serviciis existebat. Agat igitur tua in premissis prefata serenitas et sic dicto Comiti favorabilem in justicia obtinenda se prebeat quod ipse Comes advertat sibi nostras preces hujusmodi profuisse. In quo nobis excellencia tua plurimum complacebit.

Dat. apud Sergie Avinion. Dioc. XVIII, Kal. Octobris, Anno Quinto.

CLXXIX.

Johanne Regine Sicilie recommendatur Episcopus Suessanus et ejus Ecclesia (Ivi f. 192).

Carissime in Christo filie Johanne Regine Sicilie Illustri. Salutem. Etc.

Ad venerabilem fratrem nostrum Matheum Ep.m Suessanum propter suarum devotionis et fidei sinceritatem aliarumque contemplatione virtutum ac intuitum dilecti filii Magistri Francisci Bruni Secretari nostri ipsius Episcopi iermani sincerum gerentes dilectionis affectum ipsumque favore precipuo prosequentes eumdemque Episcopum ad suam Ecclesiam Suessanam de beneplacito nostro presentialiter redeuntem quem ad Celsitudinem tuam tuosque honorem et statum advertimus singulariter affici ipsamque ejus ecclesiam serenitati tue plenis caritatis affectibus commendamus illam rogantes attentius quatenus pro nostra et apostolice Sedis reverentia ipsos Episcopum et Ecclesiam ac iura sua occurrentibus casibus prosequaris favoribus oportunis. In quo nobis tua sublimitas precipue complacebit.

Dat. Avenion. VIIII Kal. Novembris, Anno Quinto.

Digitized by Google

CLXXX.

Johanne Regine Sicilie quod officium Justiciariatus quod concesserat quondam Pepo de Albizis defuncto antequam ad illud accederet concedat Allessio nepoti suo (Ivi f. 197).

Carissime in Christo filie Johanne Regine Sicilie Illustri. Salutem. Etc.

Litteras Serenitatis tue per quas nobis significare curasti quod ad preces nostras quondam Pepo de Albizis domicello Florentino de uno ex Justiciariatibus Regni tui providere curaveras benigne et grata mente recipimus eoque amplios quia sicut ille littere continebant ut nostris placitis condescenderes et nobiles dicti Regni benemeritos in hoc postponere voluisti ex quo celsitudini tue referimus dignam plenitudinem gratiarum. Verum quia idem Pepus a nobis recedens sicut domino placuit viam est universe carnis ingressus, nos optantes gratiam hujsmodi per Reginalem excellenciam sibi factam in dilectum filium nobilem virum Alessium de Albizis domicellum Florentinum ejusdem Pepi nepotem qui licet etate modicum sit inferior tamen virtutibus et prudentia ut fidedigna relatione percepimus non est minor transferri, Serenitatem tuam affectuose rogamus quatenus pro nostra et Ap. Sedis reverentia dictum Justiciariatus officium quod dicto Pepo nostri contemplatione concesseras prefato Alessio ejus nepoti de tui liberalitati concedas. Quod erit tanto nobis gratius et acceptius quanto in hoc duplicia signa erga nos tue benevolencie cognoscemus.

Dat. Avenion. VI Kal. Decembris, Anno Quinto.

CLXXXI.

Jacobo de Capro Magni Regni Sicilie Camerario commendatur Archiepiscopus Barensis et Loysius de Constantio Ambaxiatores Regine de expositis elegantis per eos quibus credat circa negocium Ducis Andrie (Ivi f. 204).

Dilecto filio nobili viro Jacobo de Capro magno Regni Sicilie Camerario. Salutem. Etc.

Venerabilis frater noster Nicolaus Archiepiscopus Barensis ac dilectus filius nobilis vir Loysius de Constancio Miles Neapolitanus

Digitized by Google

Legum Doctor Ambassiatores et Nuncij Carissime in Christo filie nostre Johanne Regine Sicilie Illustris ad eius presentiam de nostro beneplacito reverterunt, quorum prudentiam gestus et mores presertim in hiis que pro ipsius Regine parte eleganter et efficaciter exposuerunt, fuerunt laudabiliter et solicite prosequti multipliciter in domino commendamus. Ipsis autem aliqua dilectum filium nobilem virum Franciscum de Baucio Ducem Andrie tangentia et alia quedam prefate Regine ac tue nobilitati referenda duximus committenda. Quorum pro parte nostra relatibus credas indubie et juxta prudentiam tuam et consuetum morem nobis obsequendi et complacendi prout de tue devotionis sinceritate confidimus pro illorum effectum votiva partes tue diligentie efficaciter interponas.

Dat. Avenion. III Non. Decembris, Anno Quinto.

CLXXXII.

Johanne Regine Sicilie regraciatur super oblacione sex Galearum, et quod dictas Galeas mittat quod prima die Septembris sint in portu Massiliensi. (Ivi f. 231).

Carissime in Christo filie Johanne Regine Sicilie Illustri. Salutem. Etc.

Preclare sinceritatis affectum quem Regalis serenitas apud nostrum et Romanam Ecclesiam tamquam peculiares filia gerit honorem licet retroacto tempore multis iudiciis manifestum hijs tamen diebus novissimis facta solemniter et prudenter nobis per ambaxiatores tuos hic exeuntes sex Galearum armatarum pro passagio nostre ad partes Italicas liberalis oblacio adhuc lucidius patefecit, inde serenitati tue tanto regraciantes uberius quanto ad id conspicimus ex Reginalis puritate animi aincerius emanare. Sane proximi ante tempore nostri recessus Majestatem tuam affectuose rogamus ut sicut in oblacione predicta sic immittendo predictas Galeas ita quod prima Septembris instantis in Portu Massilie navigabiles cessante defectu consistant se reddant devota serenitas liberalem. In hoc nobis ad iter nos preparantibus non mediocriter placitura.

Dat. apud Villamnovam. Avin. Dioc. Non. Junij, Anno Sexto.

Digitized by Google

CLXXXIII.

Johanne Regine Sicilie quod receptis presentibus sine mora de suis gentibus armigeris equestribus prout uberius poterit cum fido Capitaneo ad Italiam mittere velit ibidem mansuris usque ad adventum Pape ad defendendum Ecclesiam (*Ivi f. 241*).

Carissime in Christo filie Johanne Regine Sicilie Illustri. Salutem. Etc.

Attendentes non sine gravi cordis amaritudine diversarum novitatum et rebellionum fremitus in terris Italie ad nos et Ecclesiam Romam spectantibus preter omnem nostram nostrorumque culpa exortos et quibus status ejusdem ecclesie propter instabilitate populi vehementer in illis partibus noscitur fluctuare, Serenitatem tuam peculiarem ejusdem ecclesie filiam ex precordiorum medullis affectuose rogamus obsecrantes quatenus receptis presentibus velis de tuis gentibus armigeris equestribus quantum habundantius poteris cum aliquo fido Capitaneo status predicti zelatore ferventi omnibus mora dilatione pariter et excusatione remotis celeriter destinare festines donec ad nostrum adventum remansuris ibidem et prout oportunum fuerit vicarii nostri in illis partibus ordinationi de tuo speciali mandato per te faciendo eisdem gentibus et Capitaneo plenarie periturus certo tenes cercius filia peramantissima quod si in tuo resedissemus vicinio et talia que nobis emergunt et te latere non possunt quod absit, evenire vidissemus, omnem succursum nobis possibilem tibi partimus eciam absque rogamine misissemus. Quesumus ergo ut in subveniendo celeriter prout exquirit necessitas et eciam de jure teneris affectionem tuam erga nos et dictam Ecclesiam per effectum luculenter ostendas neque sinas quantum in te fuerit quod terre nostre cum ignominia tanta perdantur non immemor quod si Status Ecclesie ruat non remanebis verisimiliter in securo.

Dat. Avenion. XIII Kal. Januarij, Anno Quinto.

Digitized by Google

CLXXXIV.

Archiepiscopo Neapolitano quod velit suscipere honorifice Ottonem Ducem Brunswicensem maritum Regine Sicilie et eidem per cives et Comune Civitatis Neapolitane debitam reverentiam et obedientiam sibi faciat exhiberi. (*Ivi f. 243*).

Venerabili fratri. Archiepiscopo Neapolitano. Salutem. Etc.

Licet ad regiones singulas super orthodoxe professione fidei constitutas mentis nostre diffundamus intuitum atque circa statum earum prosperum prout ministero Apostolice servitutis incumbit ac nobis ex alto permittitur partes libenter nostre solicitudinis impendamus tamen circa statum felicem Regni Sicilie quod speciale pomerium Romane Ecclesie fore dinoscitur et a nobis et ipsa Ecclesia per Carissimam in Christo filiam nostram Johannam ejusdem Regni Reginam Illustrem tenetur in feudum tantum nimirum cogitare ferventius exitamur quanto Regnum ipsum ad nos et prefatam Ecclesiam conspicimus specialius pertinere, hinc est quod condiciones presentis Regni ejusdemque necessitates futuras que causante malicia temporum possint ipsi Regno ac regnicolis sub muliebri regimine constitutis quamplura discurrere dispendia paterno in animo recensentes et presertim quia viri multa exercenda congruuntque femineo quamcumque prudentissimo denegatur prefatoque statui providere ac futuris obviare periculis quantum Deus promiserit cupientes Regine prefate quantumcumque in habitu viduali velle persistere forsitan decrevisset consuluimus eamque monuimus et stilo ferventi duximus nostris scriptionibus exhortandum ut aliquem virum generosum, fidelem, strenuum et potentem quo faciente Deo prolem possetque suscipere eius industria virilius regnum ipsum ejusque jura tueret sibi copularet in virum matrimonialiter et maritum. Cum itaque ipsa Regina velut provida benedictionis filia paternis hujusmodi nostris monitis acquiescens in dilectum filium nobilem virum Ottonem Ducem Brunswicensem virum utique magna generositate preclarum strenuum multisque virtutibus et ornatis insignitum atque nobis et Ecclesie prefate fidelem et devotum pariter et acceptum nostro etiam super hoc procedente consilio et consensu benigne direxerit vota sua et in nostro con-

Digitized by Google

spectu per procuratores ydoneos partis utriusque propterea destinatos mutuo per verba de presenti contraxisse noscantur fraternitatem tuam per apostolica scripta rogamus attentius exhortantes quatenus pro nostra et Apostolice Sedis reverentia ipsiusque Regine domine tue notabilis et tuo honore nec non bono publico totius regni ejusdem Ducem prefatum tamquam virum et legitimum maritum ipsius Regine gaudenter velis suscipere, et ut decet ac expedit honorare et sinceriter revereri matrimonium hujusmodi dilectis filiis Civibus et Communi Civitatis Neapolitane et aliis populis noveris expedire solemniter notificans et ad similes honorem et reverentiam impendendos Duci prefato eos ferventibus studiis et inducens adeo quod exinde mereatur tua paternitas digne laudis preconio commendari.

Dat. Avenion. III Kal. Januaris. Anno Quinto.

Eodem modo Dilecto filio nobili viro Ludovico de Navarra Duc Duracij.

Eodem modo Dilecte in Christo filie Nobili mulieri Johanne Ducisse Duracij.

Eodem modo Carissime in Christo filie Marie de Borbonio Imperatrici Constantinopolitane.

Eodem modo Dilecto filio nobili viro Comiti Mileti et Terrenove.

Eodem modo Dilecto filio nobili viro Comiti Celani.

Eodem modo Dilecto filio nobili viro Comiti Fundorum.

Eodem modo Dilecto filio nobili viro Jacobo Regni Sicilie Comiticamerario.

Eodem modo Dilecto filio nobili viro Ligorio Zurlo Militi Neapolitano Regni Sicilie Magno Senescallo.

Eodem modo Dilecto filio nobili viro Johanni de Asperch Militi.

Digitized by Google

Eodem modo Dilecto filio nobili viro Hugoni de Sanctoseverino Militi.

Eodem modo Dilecto filio nobili viro Aymerico de Cavalcantibus Militi Florentino.

Eodem modo Dilecto filio nobili viro Nicholao Comiti Nolano Patrimonij beati Petri in Tuscia pro nobis et Ecclesia Romana Rectori.

Eodem modo Dilecto filio nobili viro Comiti Cupersani.

Eodem modo Dilecto filio nobili viro Comiti Ariani et Apicij.

Eodem modo Dilecto filio nobili viro Comiti Alteville.

Eodem modo Dilecto filio nobili viro Comiti Caserte.

F. Cerasoli

Digitized by Google

Architrave della porta piccola nella gran sala di Castel Nuovo

L'Arco e la porta trionfale d'Alfonso e Ferdinando d'Aragona

A CASTEL NUOVO

Disegno del Pisanello per una medaglia di re Alfonso I d'Aragona

L'Arco trionfale di Castel Nuovo, il quale non è solamente l'opera di maggiore importanza lasciata a Napoli dalla dinastia Aragonese, ma pure uno dei monumenti più solenni e più notevoli del Rinascimento, ha aspettato finora un' illustrazione degna del suo pregio storico ed artistico. Lo Schulz che dà una sommaria descrizione del colossale edificio marmoreo) non conobbe intorno agli artisti che vi lavorarono se non la testimonianza di qualche contemporaneo. Un' iscrizione già esistita nella Chiesa Napoletana di Santa Maria la Nuova, e ripor-

[1]) *Denkmaeler der Kunst des Mittelalters in Unter-Italien. Dresda, 1860*, T. IV, p. 116-123. V'è poco insomma nell'opera dell'illustre storico che non si sia potuto leggere fin dal 1845 nel noto libro di volgarizzazione, *Napoli e i luoghi celebri delle sue vicinanze*, vol. I, p. 492-501.

Digitized by Google

tata da parecchi scrittori patrii, che nomina come autore principale dell' architettura e delle sculture dell' Arco un Pietro di Martino da Milano. Un epigramma del poeta Porcellio Pandoni, che esaltando l' immortalità d' Isaia Pisano, « celatore di marmi » [1]) ricorda, tra le altre opere dello scultore, i lavori da lui fatti all' « Arco di re Alfonso ». E così l' umanista Nicola Severino, che scrivendo da Napoli al governatore dell'opera del duomo di Siena gli raccomanda un discepolo di Donatello, Andrea dell'Aquila, che aveva fatto « una parte dell'Arco trionfale del re » [2]). Oltre queste notizie indirette, lo storico tedesco, che pure fu il primo a trascrivere dalle Cedole di tesoreria Aragonesi alcuni documenti, riguardanti la fabbrica di Castel Nuovo sotto Alfonso, non riuscì a trovarvi alcun altro più preciso ragguaglio sui lavori dell'Arco. I documenti non avvertiti da lui, vennero poi rinvenuti e riassunti in buon numero dal Minieri-Riccio, in uno dei suoi preziosi opuscoli, diventati oggi quasi introvabili [3]). Però anche dopo la pubblicazione dell' opuscolo, s' avvertiva la mancanza di quella analisi tecnica, intrapresa col sussidio dei documenti, e proseguita coll'esame del monumento, che deve essere, non solo ultimo, ma quasi unico scopo della storia dell'Arte.

Lo studio tanto aspettato ora l'abbiamo in due articoli del Ch.^{mo} Prof. Cornelio de Fabriczy, che formano un insieme di 60 pagine in 4.°, nella « Rassegna delle Collezioni artistiche dei R.i Musei di Prussia » [4]). È noto come l' il-

[1]) « *Ad immortalitatem Isaiae Pisani, Marmorum caelatoris* ».

[2]) Detta lettera, pubblicata da G. Milanesi nei suoi *Documenti per la storia dell'Arte senese* (II, p. 300), è riportata pure dallo Schulz (T. IV, p. 190, doc. CDLII).

[3]) *Gli artisti ed artefici che lavorarono in Castel Nuovo a tempo di Alfonso I e Ferrante I di Aragona;* Napoli, 1876, in 12° di 11 p.

[4]) *Der Triumphbogen Alfonsos I am Castel Nuovo zu Neapel* (*Jahrbuch der Königlich Preussischen Kunstsammlungen;* Anno 1899, fasc. I e II). Citerò dall'estratto.

Digitized by Google

lustre scienziato siasi preparato all' arduo lavoro nel soggiorno di parecchi mesi a Napoli (nel 1897) compiendo un nuovo spoglio delle Cedole Aragonesi, che gli fornì qualche documento sfuggito anche alle posteriori ricerche, del principe G. Filangieri, del prof. Barone, e del prof. Percopo [1]).

Vero è che quasi tutti i documenti di cui si serve il de Fabriczy erano già stati accennati nelle anteriori pubblicazioni napoletane. Ma, a parte anche ch' egli per la prima volta li riproduce per intero, e nel loro testo originale, italiano o catalano, s'aggiunge che a chiarirli e completarli, l'autore, con vasta erudizione, con acutissima critica, si avvale di notizie estratte da altri archivi. E sopratutto, può aver vanto d' essere riuscito in un tentativo più arduo assai, quello cioè di determinare con precisione soddisfacente la parte del monumento ancora in piedi che si può attribuire all' uno o all' altro degli artisti nominati alla rinfusa nei conti della Corte Aragonese.

Avevo dal canto mio tentata la stessa analisi, per una storia complessiva dell'arte nel mezzogiorno d' Italia, che fra breve vedrà la luce, e, dopo aver letto il libro del prof. de Fabriczy, sono tornato di bel nuovo sullo studio intrapreso. Ottenuto, per gentile disposizione di S. E. il Ministro della Guerra, il permesso di esaminare liberamente dal di fuori e di dentro il Castel Nuovo, ebbi l'agio d' intrattenermi parecchi giorni nelle sale che hanno serbato la loro architettura antica, e di salire sull'audito enorme eretto, alcuni anni or sono, innanzi all'Arco, per impedirne l' imminente rovina. E dopo avere esaminato personalmente ogni problema, sono lieto di potere dire, che mi trovo, quasi sopra tutti i punti, d'accordo col Prof. de Fabriczy. Intendo perciò di riassumere qui, coll'aggiunta di qualche osserva-

[1]) V. l'articolo: *Toscanische und Oberitalienische Künstler in Diensten der Aragonesen zu Neapel (Repertorium für Kunstnissenschaft*, anno 1897; vol. XX, fasc. 2).

Digitized by Google

zione nuova, i risultati esposti dallo scienziato tedesco che si possono considerare come acquisiti alla storia, dando in ultimo notizia di un monumento affatto inedito dello stesso tempo e della stessa arte, ch'ebbi la fortuna di rintracciare in una parte inesplorata del Castello.

I.

DATE E NOMI

Alfonso d'Aragona, dopo che i suoi ebbero espugnata Napoli entrandovi per l'acquedotto come Belisario nel 2 di giugno 1452, v'entrò anch'esso per una breccia, da trionfatore pacifico, il 23 di febbraio 1453. Nella via che percorse con quella pompa, che hanno descritta a gara umanisti e poeti [1]), passò, secondo riferisce il Panormita, tra le fondamenta già cominciate del « suo arco trionfale » [2]). Ma possono queste parole riferirsi all'Arco di Castel Nuovo, i cui lavori sarebbero stati intrapresi subito dopo la dedizione del Castello, il quale ancora resisteva il 15 ottobre? [3]).

A rigettare tale supposizione [4]), basta rammentare l'itinerario seguìto dal re. Niuno dei racconti che rimangono, e neanche quello del Panormita, lasciano immaginare che

[1]) Il de Fabriczy pubblica in Appendice (I) due descrizioni inedite del trionfo, una italiana, l'altra latina, desunte dal poema di Marino d'Agnone, intitolato *il Giardeno* (Bibl. Naz. di Napoli, XIII C 13).

[2]) « Jamque Alphonsus per media sui triumphalis Arcus fundamenta coepta jam iter faciebat, monumentaque rerum suarum paululum conspicatus, numulariorum versus regionem ire perrexit » (*Triumphus regis Alphonsi*).

[3]) Minieri Riccio, *Alcuni fatti di Alfonso I d'Aragona* (*Arch. stor. per le prov. nap.*, VI, 1881 p. 35, n. 3.

[4]) Il de Fabriczy ammette un errore del Panormita, davvero inverosimile dalla parte del biografo ufficiale (p. 5).

Digitized by Google

il Corteo sia uscito al di là delle mura della Città: ora è noto che nel secolo XV Castel Nuovo si trovava ancora al di fuori del loro recinto. Nè questo è tutto. Lo stesso Panormita dice, che Alfonso, dopo osservati i lavori dell' « Arco » traversò i seggi di Porta Nova, di Porto, di Montagna e di Capuana. Ma se il re fosse venuto, come asserisce l' umanista dalla parte di Castel Nuovo, è evidente che, avrebbe dovuto passare per Porto o per Montagna prima di giungere a Porta Nova. E d'altra parte si sa che nel febbraio 1443, Castel Nuovo, dopo gli assedii e gli assalti sofferti da mezzo secolo, trovavasi ridotto ad un mucchio di rovine, tanto che il re, la sera del trionfo, andò ad alloggiare in Castel Capuano. Che cosa dunque sarà stato quel primo Arco? Senza dubbio non altro che l'Arco, il che i Napoletani, sempre secondo il Panormita, volevano erigere in onore del re innanzi al Duomo, del quale Alfonso non volle che fosse compiuta la fabbrica perchè avrebbe tolta ogni vista alla casa d' un suo fedele, il cavaliere Nicola Maria Bozzuto [1]).

Quando si sa della costruzione di quest'Arco, che fu subito demolito, si comprende come gli storici del cinquecento, confondendo le notizie dei due archi, abbiamo asserito che quello di Castel Nuovo fosse stato fabbricato coi doni dei cittadini, mentre invece risulta dalla testimonianza dei cronisti contemporanei e dei documenti che fu fatto a spese del regio tesoro. Vi fu dunque un primo Arco, cominciato ad edificare sin dal febbraio 1443, dai Napoletani, probabilmente ad istigazione di quei Fiorentini che tenevano nella Città la banca e il commercio, e che regolarono lo scenario del trionfo. E in quanto all'Arco marmoreo eretto poi per

[1]) « Neapolitani Cives ob virtutem ac clementiam Alphonsi cum decrevissent uno consensu omnes arcum illi triumphalem ad memoriam honorifice struere, elegerunt locum super gradus marmoreos majoris ecclesiae » (*De dictis et factis Alphonsi regis*, l. I, § 50).

Digitized by Google

ordine del re tra due torri del Castello da lui rifabbricato, i lavori, come nota egregiamente il de Fabriczy, ne erano già abbastanza progrediti allorchè Bartolomeo Fazio scriveva il panegirico d'Alfonso, cioè nel 1455. Ma è certo, e lo proverò, che se n'era iniziata la fabbrica in quest'anno stesso o poco prima.

Infatti, dopo i primi lavori ordinati a Castel Nuovo nel 1443 e 1444 [1]), le cure del re si trovarono per qualche anno divise tra il Castello Napoletano e il nuovo Castello di Gaeta, detto « Alfonsino ». Sicchè nei primi mesi del 1451, rimanendo ancora da abbattersi gran parte delle fabbriche Angioine, alcuni maestri della Cava pattuirono colla regia Curia per continuare l'opera del Castel Nuovo [2]). Essi dovevano nello spazio di *trenta mesi* avere finito « tutte lle fazate de le mura dintro e fore lo Castello excepto lle mura de la ecclesia, de la sala e de la affazata dello mare », nonchè quattro torri, tra le quali vengono espressamente nominate « *li due torri dinante la porta dello Castello* ». Poichè l'Arco non poteva essere eretto prima delle due torri che gli dovevano servire d'appoggio, si scorge chiaramente, calcolando sulla base stessa del contratto del 1451, che i primi marmi dell'Arco non poterono essere messi a posto prima del 1454. E d'altra parte vedremo che il capomaestro dell'Arco si trovava ancora a Roma nel 1453.

Il primo documento che alluda a lavori di scultura *in marmo* eseguiti per Castel Nuovo rimonta al 20 luglio 1455; è desso un pagamento fatto a Maestro Domenico da Montemignano per una immagine di san Giovanni Battista, che certamente non ha che fare coll'Arco, e per una « figura del signor re », « ritratta dal vero », la quale non poteva neppure trovar posto sull'Arco, perchè era un busto ov-

[1]) *Arch. stor. per le prov. nap.*, VI, p. 242.

[2]) Schulz, Doc. CDXLIX; vol. IV, p. 186-188. Le sole torri « di San Michele » e « dell'Ovo » si trovavano allora « incominciate ».

Digitized by Google

vero una mezza figura [1]). Un'altro documento del 31 gennaio 1456 è il primo di cui noi dobbiamo tener conto: ne ricaviamo che a quella data Maestro Pietro di Giovanni, che lavorava alla fabbrica di Castel Nuovo, stava alloggiato in una casa vicina alla Chiesa dell' Incoronata, e che detta casa era stata affittata per la Curia fin dall' 11 gennaio 1455 [2]). Quel Pietro, la cui storia è stata man mano ricomposta per le ricerche successive del Müntz, del Bertolotti, del Fumi e del Filangieri, è il Lombardo Pietro di Giovanni di Martino da Viconago, detto pure Pietro da Milano, il quale, prima di essere chiamato a Napoli, aveva lavorato a Siena, a Orvieto e a Roma [3]).

Negli anni seguenti, importantissimi carichi di marmi sono portati a Napoli per la via di mare, da Carrara e da Majorca, e parecchi artefici lavorano alacremente all'Arco insieme con Pietro di Martino. Troviamo nominati nelle Cedole di tesoreria, oltre al toscano Domenico di Montemignano, un Domenico Lombardo; e poi Andrea dell'Aquila, Antonio e Isaia da Pisa, Paolo Romano, e Francesco « Adzara ». Intorno ad ognuno di questi artefici, il de Fabriczy ha riunito tutte le notizie che si possono avere nello stato attuale delle ricerche. Del primo soltanto, cioè di Domenico

[1]) DE FABRICZY, p. 19, doc. I e IV. Non posso conformarmi al ch.mo autore, nell'identificare questo busto con un'altra imagine regia, ch'egli crede pure di Alfonso, e che, come si vedrà più sotto, era una *statua di Ferrante*. Sulla questione del busto d'Alfonso avremo anche da tornare. Tralascio di ricordare le due statue che furono mandate da Roma a Castel Nuovo, nel mese d'ottobre 1447 (*Arch. stor. per le prov. nap.*, VI, p. 254), perchè la data stessa ci deve avvertire che non hanno che fare coll' Arco.

[2]) F., doc. II. Pietro riceve ancora nel mese d'agosto 1455 il prezzo di certe forniture a lui dovute da papa Calisto III (E. MUNTZ, *les Arts à la Cour des Papes*, I, p. 200, de Fabriczy, p. 9); ma ciò non prova ch'egli fosse ancora in quel mese stabilito a Roma.

[3]) Vedi l'Appendice III del lavoro del DE FABRICZY.

Digitized by Google

da Montemignano, egli non ha potuto trovare il nome fuorchè nelle Cedole Aragonesi. Per Domenico Lombardo, non si hanno ragioni d'identificarlo con nessuno degli scarpellini Comaschi che nel quattrocento hanno portato il nome di Domenico. Tutti gli altri sono già noti alla storia: Andrea dell'Aquila è un discepolo di Donatello; Antonio da Pisa, ossia Antonio Chellino, lavorò pure col maestro fiorentino, e lo seguì a Padova nel 1446. Isaia da Pisa e Paolo Romano furono al servizio dei Papi prima e dopo del loro soggiorno a Napoli. In Francesco Adzara, il de Fabriczy riconosce, con ogni ragione, il Dalmata Francesco da Laurana, oriundo di una borgata vicina a *Zara*, e figlio di un Martino da Zara.

Tutti questi maestri, che Alfonso d'Aragona aveva saputo riunire nella sua Capitale, sembrano sparire da Napoli all'indomani della morte del magnifico sovrano. Non si trovano più nominati insieme in nessun documento posteriore al 28 febbraio 1458 [1]; nè dobbiamo supporre che forse i nomi loro potessero ritrovarsi nei volumi delle Cedole scritti tra giugno 1458 ed aprile 1460, i quali sono andati perduti, perchè troviamo i maestri dell'Arco già allora chiamati ed occupati fuori del regno. Fin dal 9 giugno 1458 l'incaricato d'affari Senese presso la Corte di Napoli offre all'opera del Duomo di Siena i servizi d'Andrea dell'Aquila [2]. Nel 1460, i due nomi d'Isaia da Pisa e di Paolo Romano si ritrovano nei registri pontificii di Pio II [3]. Nel 1461 Francesco da Laurana si trova alla Corte di Renato d'Angiò e vi rimane fino al 1466, per andare poi in Sicilia [4]. Al-

[1]) DE FABRICZY, doc. XI.

[2]) Vedi sopra.

[3]) E. MÜNTZ, *les Arts à la Cour des Papes*, I (1878), p. 247.

[4]) E. MÜNTZ, *Histoire de l'Art pendant la Renaissance: l'Age d'or*, p. 536.

Digitized by Google

cune scoperte recenti, fatte negli archivi francesi [1]), delle quali il de Fabriczy ha tratto ottimo profitto, sono venute a provare che pure il capomaestro dei lavori dell'Arco, Pietro da Milano, era stato chiamato insieme con Laurana alla Corte di Renato. Lo scultore firmò col suo nome (*Opus Petri de Mediolano*) nel 1461 una medaglia del pretendente, e nel 1462, una medaglia col doppio profilo di Renato e della moglie, il cui rovescio rappresenta un tempio d'architettura classica. Fece poi nel 1463 alcuni lavori di scultura nel Castello di Bar-le-Duc, e nello stesso anno o nel seguente una medaglia del genero e della figlia di Renato, Ferri di Lorena e Margherita [2]).

Pietro di Milano, tornato poi a Napoli, nel mese di maggio 1465, aveva già ripreso i lavori interrotti dell'Arco. Ma nessuno degli artefici della prima generazione, oramai dispersi, viene a ritrovarlo. Egli, a quanto pare, finisce da solo il monumento incominciato nel 1455, ottiene da re Ferrante i titoli di regio scultore [3]) e di cavaliere; ed esegue più tardi certi lavori nella chiesa di Santa Maria la Nova, dove si fa erigere un mausoleo fin dal 1470 [4]). È probabile che allora l'Arco fosse quasi terminato, perchè Pietro s' impegna, per contratto del 19 gennaio 1470, a scolpire una tomba fuori di Napoli, in una chiesa d'Arienzo [5]). E torna ancora in Castelnuovo, per decorarvi sette finestre marmoree in una

[1]) Marcel Werly, *Un sculpteur italien à Bar-le-Duc* (Comptes-rendus de l'Académie des Inscriptions et Belles-Lettres, 1896, p. 58-59).

[2]) de Fabriczy p. 14 e 57.

[3]) *Id.*, p. 58, n. 35.

[4]) *Id.*, p. 16-18.

[5]) Filangieri, *Indice degli Artisti ed Artefici*, etc. de Fabriczy, p. 58. Il pagamento fatto a Maestro Pietro il 16 novembre 1471 per lavori al « portal del Castel Nou » è l'ultimo documento tratto dalle Cedole che si riferisca all'Arco: il lavoro stesso poteva essere già finito da qualche mese.

Digitized by Google

sala di recente fabbrica, finchè muore nel 1473, probabilmente in aprile [1]).

Pochi mesi dopo, Francesco da Laurana riviene anch'esso a Napoli, e terminati i grandi lavori del Castello, riceve soltanto incarico per scolpire una Madonna di marmo che ancora oggi si vede sopra la porta della chiesa di Santa Barbara [2]).

Questi sono i dati precisi che si possono trarre dalla ricca serie dei documenti che riguardano l'Arco di Castel Nuovo e gli artisti che vi hanno lavorato. E sopra questi primi fatti, accertati oramai in modo inappuntabile, vi sarebbe da ragionare a lungo. Non v' è, credo, un insieme di documenti d'Archivio che valga a mettere meglio in luce la vita girovaga degli artefici d'allora, ed a spiegare più chiaramente come si formano i gruppi e le scuole, nei centri d'attrazione costituiti da un principe ricco e liberale. Si vede pure come, appena morto il protettore, gli artisti si disperdevano a tutti i venti, nè avevano scrupolo di passare dal loro defunto padrone a chi ne era stato il nemico capitale, e dal re di Sicilia *Citra Pharum*, al re nominale di Sicilia oltre l'Alpi. Sarebbe anche importante per la storia dell'arte a Napoli, insistere su quei cinque anni di profonda notte che oscurarono il campo deserto dagli artisti. Ma senza dilungarmi per ora sopra argomenti che richiederebbero ciascuno uno studio speciale, mi contenterò, sempre seguendo, ora da vicino, ora più da lontano, le orme del de Fabriczy, di cercare se la conoscenza delle date più sopra stabilite, aggiunta all' osservazione del monumento ed all' analisi stilistica, ci permette determinare la parte che gli artefici, di cui sappiamo i nomi, ebbero nell'opera comune.

[1]) DE FABRICZY, p. 17-18.

[2]) BARONE, *Arch. stor. per le prov. nap.* IX, p. 397. DE FABRICZY, *Repertorium*, T XX, p. 33 dell'estratto.

Digitized by Google

II.

I DONATELLESCHI E I ROMANI: ANDREA DELL'AQUILA, ISAIA DA PISA E PAOLO ROMANO.

Non per tutti abbiamo criteri sufficienti da permettere un' attribuzione. Dobbiamo per esempio lasciare per ora nell'ombra Domenico da Montemignano, le cui sole opere conosciute, quelle cioè che sono citate in due documenti Aragonesi, non erano, come ho fatto vedere, destinate all'Arco.

Per Francesco da Laurana, la difficoltà è diversa: non mancano le sue opere autentiche, e critici illustri hanno audacemente rivendicato per il Dalmata una serie importante di sculture anonime. Ma io, come il de Fabriczy, non ho saputo trovare nelle numerose figure dell'Arco, nulla che rammenti evidentemente, ovvero le statue di Sicilia, ovvero il bassorilievo di Avignone, ovvero pure i busti di Berlino. Saremo più felici per quanto riguardi altri artefici, come Isaia da Pisa e Paolo Romano, di cui conosciamo i lavori fatti a Roma, e pure per altri, come Andrea dell'Aquila, come lo stesso Pietro da Milano, di cui non si è trovato finora, eccetto in Castel Nuovo, un'opera di scultura? Il de Fabriczy ha creduto che la ricerca si poteva tentare, ed io sono convinto ch'egli vi sia in gran parte riuscito.

Ad ogni modo abbiamo dedotto dai vari documenti già analizzati un fatto di grande importanza per il nostro scopo: i lavori dell'Arco si dividono in due periodi che sono separati da quasi sette anni, e che si estendono, il primo dal 1455 al 1458, il secondo dal 1465 al 1470. E stabilita questa prima divisione, ne possiamo fare anche un'altra, sul monumento stesso, dopo un'osservazione anche sommaria.

Digitized by Google

L'Arco di Castel Nuovo comprende, a prima vista, tre parti distinte: 1.° *l'Arco anteriore e inferiore*, che porta l'alto fregio rappresentante il trionfo, ed è decorato internamente, dai due lati dell' ingresso, con due basso-rilievi che rappresentano ambedue re Alfonso in mezzo ad un gruppo d'uomini, 2.° *l'Arco superiore*, che ha per fregio le quattro virtù in piedi in altrettante nicchie, ed è sormontato da un frontone curvilineare con due statue colossali di fiumi, 3.° *l'Arco posteriore*, che appena si scorge nell'ombra dell'altro, e sul quale si legge un' iscrizione di re Ferrante. Ora di questi tre Archi, il cui insieme forma la facciata trionfale del Castello, è chiaro che il terzo non può essere stato cominciato prima del 1465, e che il primo invece ha dovuto essere compiuto al più presto, tra il 1455 e il 1458. Per il secondo solo non si hanno ragioni *a priori* di metterlo nel primo o nel secondo dei due periodi distinti.

Tenendoci a queste divisioni nella serie delle date e dei rilievi, che s' impongono colla forza dell'evidenza, dovremo riconoscere che i documenti datati dal 1455 al 1458, e nei quali appare la numerosa schiera degli artisti dispersi dopo la morte di Alfonso, non possono essere riferiti con certezza se non al « primo » Arco. E infatti in questa parte del monumento si scorge una diversità di « maniere » tale da avere colpito fino dal 1845 i primi che rivolsero uno sguardo alle antiche opere d'arte conservate in Napoli [1]).

I lavori di due mani e di due scuole affatto diverse spiccano subito a chi passa sotto l'Arco e si trova tra i due rilievi collocati a meno di due metri d'altezza dal suolo. Il soggetto rappresentato nell' uno e nell'altro è lo stesso: a destra di chi entra, il re, coperto d'un'armatura completa e d'un elmo che gli nasconde la parte inferiore del viso, sta in mezzo ad un gruppo compatto d' uomini d'armi, sotto

[1]) *Napoli e le sue vicinanze* [per D'ALOE, etc.], I, p. 497.

Digitized by Google

la soffitta a cassettoni d'un grande porticato: a sinistra, lo stesso re, armato pure, ma col capo nudo cinto solo d'una corona di lauro, sta in mezzo ad altri signori, armati anch'essi ma più leggermente, con celate alla Veneziana e grandi scudi storiati. La somiglianza delle disposizioni nei due rilievi, fatti come a gara, rende più sensibile la profonda differenza che essi offrono all'osservatore. Il rilievo della scultura è lo stesso nelle figure del primo piano, come l'altezza e il numero di dette figure. Ma nel quadro di sinistra, i capi sono tozzi, le gambe allargate e rigide, come se il personaggio non sapesse reggersi in piedi, le teste, senza carattere individuale, hanno sorrisi stupidi e sguardi inebetiti. Invece, a destra, corpi snelli, d'un'eleganza giovanile, diritti in piedi con gli atteggiamenti più diversi, e facce d'un'energia di vita straordinaria: il re, grave e radiante, come se guardasse alla Gloria che passa: una specie di moro dalle labbra enormi [1]), dal naso schiacciato: una testa barbuta che sembra di un antico barbaro, un cavaliere che volge verso destra la sua faccia rasa, che sembra copiata da quella d'un togato di Roma Se passiamo poi a guardare i fondi, vedremo a sinistra tutti i particolari accentuati con uniformità da scarpellino piuttosto che da artista, senza nessuna gradazione nel rilievo. A destra invece possiamo ammirare le più delicate sfumature dello *stiacciato:* qui l'architettura, non più inanimata e fredda, si copre d'una folla di *puttini*, che corrono, collo scudo Aragonese al braccio e la lancia sulla spalla, che suonano la tromba, che ballano sulla cornice in file sterminate.

Dei due rilievi, il più grossolano e il più pesante rammenta subito la povertà di certe sculture romane del Quattrocento, e credo, col de Fabriczy, che questa sia l'opera dei due artefici che così spesso in seguito dovevano riunire in

[1]) Cf. de Fabriczy, p. 40.

Digitized by Google

collaborazione la loro mediocrità, cioè Isaia da Pisa e Paolo Romano. Quanto al nobile gruppo di destra, il dotto critico bene ha avvertito che tutti i particolari più sopra notati e analizzati, sono puramente « Donatelleschi ». Non v' ha dunque nessun dubbio che questo rilievo sia da attribuirsi ad uno dei due discepoli di Donatello che furono chiamati a lavorare all'Arco, Antonio Chellino da Pisa, ovvero Andrea dell'Aquila. Ed è ragionevole pensare piuttosto a quest' ultimo, quando si rammentino le parole di Nicola Severino sulla fama che l'Abruzzese si guadagnò a Napoli. V'è da sperare anzi che la scoperta di opere autentiche di Andrea, venga a convalidare un'ipotesi seducente, e a « rendere, come dice il de Fabriczy, ad una personalità che restava finora nel buio, una esistenza reale e un posto onorevole nella storia dell'arte » [1]).

Quanto ai quattro fregi disposti al di sotto e al di sopra dei due rilievi, non mi trovo d'accordo col de Fabriczy nell'attribuzione complessiva ch'egli ne vuole fare a Paolo Romano. Vediamo prima quelli di sopra. In ambedue sono raffigurati i flussi del mare, sopra i quali nuotano mostri marini cavalcati da putti e da ninfe. Ma dall' uno all' altro lato cambiano affatto i modi di trattare il nudo, d' indicare i movimenti, e perfino di svolgere le *curve* delle onde e delle code squamose. Quanto ai fregi di sotto, per pensare anche io al monotono collaboratore di Isaia Pisano, trovo in quei motivi del rilievo di destra, nel putto sagittario terminato da mostro marino e che porta una donna ignuda, come

[1]) Esiste in Aquila, nella chiesetta del Camposanto, un tabernacolo d'altare assai grazioso, nel quale ho ritrovato motivi prettamente donatelleschi, come i putti che suonano le trombe e ballano. Ma l'autore finora sconosciuto di quest'opera degna di studio (e che studierò più da vicino tra poco) ha mescolato lo stile di Donatello con quello di altri maestri fiorentini, così da formare una maniera assai diversa di quella che ho notata nel bellissimo rilievo dell'Arco.

Digitized by Google

nell'altro putto pazzamente lanciato in un carro trascinato da due enormi serpenti, una fantasia troppo ardita. Dobbiamo perciò rivolgerci verso il secondo Donatelliano, o pure verso uno dei Lombardi? Non lo so.

Nemmeno credo dovermi fermare a lungo sulle attribuzioni, quasi tutte ingegnose e soddisfacenti, che il de Fabriczy ha proposte per tutti gli altri motivi decorativi che si possono rintracciare sulle ampie basi delle colonne e sui fregi laterali di quello che abbiamo chiamato il « primo arco ». Nell' insieme, egli crede che i fregi del pilastro di sinistra siano opere d' un Lombardo, e quelli del pilastro di destra, opera d' un Donatelliano. E veramente non v'è nulla che contradica a quelle ipotesi; ma senza intrattenermi sopra particolari, che mi sembrano troppo poco caratteristici per potere essere restituiti sicuramente a maestri d'altronde ignoti, mi affretto a trascorrere sopra un terreno più saldo. Dopo i due rilievi, che oramai dovranno andare sotto i nomi di Isaia Pisano e Paolo Romano, e sotto quello di Andrea dell' Aquila, una sola parte dell'Arco ha ritrovato per sempre il suo autore, e per fortuna è dessa la più importante, quella cioè che rappresenta l'opera del capo maestro, Pietro da Milano.

III

L'OPERA DI PIETRO DI MARTINO DA MILANO. IL TRIONFO D'ALFONSO E L' INCORONAZIONE DI FERDINANDO. PARTICOLARI INEDITI DELL'ARCO: I MORI DI TUNISI; ERCOLE E FEDRA; I GRIFI DEL PISANELLO.

Per riconoscere sulla porta trionfale la mano d' un artista di cui non avanza in nessuna città d' Italia un'opera firmata, abbiamo soltanto questi due fatti, coi quali ci potremo formare un criterio:

Digitized by Google

1.° Pietro di Martino aveva lavorato in Roma per parecchi anni prima di essere chiamato a Napoli.

2.° Egli è l' *unico* degli artefici forastieri nominati nei documenti aragonesi che sia stato presente a Napoli dal 1465 al 1470, come dal 1455 al 1458, e che per conseguenza abbia lavorato ai « *tre archi* » [1]).

Sorretti da queste due osservazioni, guardiamo il monumento. Subito, ricordandoci della seconda osservazione — la più importante — avremo una prova indiscutibile d' un fatto che già si presentava come verisimile: l' *architettura* dei « tre archi » essendo perfettamente identica ed una, può ritenersi che Pietro di Milano sia stato l'architetto dell'edificio fin dal 1455. E infatti quell'architettura si riconosce di uno che era venuto direttamente dalla città che offriva un Museo quasi intatto di edifici romani. « Non dimentichiamo, scrive il de Fabriczy, che l'edificio di Pietro è il *primo*, che abbia riprodotto così francamente il modello dell'architettura di Roma ».

Come l' illustre biografo di Brunelleschi [2]) l'ha dimostrato in due pagine luminose, l' architettura dell' Arco di Castel Nuovo è profondamente diversa da quell'adattamento dei motivi antichi al gusto discreto e temperato dei Fiorentini che, da Brunelleschi fino a Michelangelo, fu l'architettura nuova della città dei Medici. A Firenze i rilievi forti ed i contrasti violenti d'ombra e di luce che erano necessari per dare vita e movimento alla mole colossale dei tempii e degli anfiteatri romani vengono attenuati; le proporzioni dei pilastri si fanno più snelle, il fogliame dei capitelli si semplifica: da tutto quel lavoro, che in pochi anni ha prodotte traduzioni originalissime dei modelli secolari, nasce,

[1]) Credo di avere potuto precisare alquanto le osservazioni del Prof. de Fabriczy, coll' avere distinto esattamente quei *due periodi* e quei « tre archi ».

[2]) C. von Fabriczy, *Filippo Brunelleschi*, Stuttgart, 1892, in 8°.

Digitized by Google

direi, a Firenze un'architettura *in istacciato*. Pietro da Milano invece prende agli anfiteatri e agli archi trionfali di Roma le loro colonne maestose, dalle scannellature profonde, il fogliame ricco e pesante dei capitelli Corintii dell'età imperiale, gli ampi cornicioni, le sagome robuste dei profili. Sopratutto egli non esita di riprodurre, e perfino di esagerare, il rilievo delle colonne addossate e dei pilastri laterali sporgenti sul corso dell'arcata: ne risulta un'architettura di struttura energica e massiccia, ancora accentuata colle ombre profonde dei membri architettonici e delle grandi figure in alto rilievo. Esempi d'un'architettura simile si cercherebbero invano in Toscana nel mezzo del quattrocento: soli l'Alberti, nel tempio incompiuto dei Malatesta a Rimini, e Giacomo da Pietrasanta, nel cortile del Palazzo di Venezia a Roma, hanno, l'uno con quella facciata sulla quale si sovrappongono due archi trionfali; l'altro, con quei due piani d'arcate e di colonnate che riproducono il teatro di Marcello, fatto, pure verso il 1455, un tentativo che può rammentare quello di Pietro di Milano. Ma l'Arco di Castel Nuovo spicca in mezzo ai pochissimi edifici contemporanei che si possono confrontare con esso, non solo per la ricchezza inaudita della sua decorazione, ma pure per l'originalità di cui l'architetto ha dato mostra, nell'avere saputo adattare i modelli ch'egli riproduceva allo spazio limitato che gli era concesso tra le due torri del Castello. Così egli ha sviluppato in modo straordinario l'attica dei due archi sovrapposti, per disporvi poi il corteo trionfale e la serie delle quattro colossali virtù, ed insieme egli ha soppresso i rilievi che negli archi trionfali di Trajano, (a Benevento) di Settimio Severo e di Costantino (a Roma) occupano le facce esteriori dei pilastri, per ravvicinare le colonne addossate, in modo da renderle gemelle.

Dopo avere cercato di comprendere quale sia stata l'opera di Pietro da Milano, come architetto, opera che comprende

Digitized by Google

il disegno dell' intera porta trionfale, ci rimane il compito di determinare le parti dell'edificio che rappresentano l' opera del maestro come scultore.

Mi pare necessario, per non ammettere nessuna congettura, di cominciare dalla fine, cioè da quel « terzo arco » che reca l' iscrizione di Ferrante, e che, essendo stato eretto dopo il 1465, ci è dato dai documenti stessi come opera certa di Pietro. I rilievi che decorano quest'Arco non sono stati da nessuno descritti in modo soddisfacente, e il de Fabriczy stesso non sa indicare il soggetto che si è voluto rappresentare. Dobbiamo dunque prima di tutto precisarne i particolari che rimangono oscuri.

Qui, come nell'Arco di Alfonso, abbiamo due arcate sovrapposte; una, sotto la quale si passa per entrare nel cortile, è sormontata da un gruppo di due amori, coll'arco e la faretra a tracollo, che sostengono lo scudo di re Ferrante, sul quale erano dipinti gli stemmi inquartati del regno d'Aragona e di quello di Sicilia-Gerusalemme. L'arcata di sopra è cieca: forma un edificio veduto in prospettiva, coperto d' una volta a botte, nel quale stanno, contro le pareti, gruppi d' uomini in piedi, di basso rilievo. Sulla parete del fondo, in alto, sono indicate, con rilievo leggiero, due aperture dalle quali si affacciano teste virili. In mezzo dell'arcata rimane un vuoto, ma è chiaro, anche dalle tracce di sostegni di ferro visibili nel fondo, che già vi aveva preso posto un gruppo di figure a tutto rilievo. Ora quali erano i personaggi di basso rilievo e le figure oggi mancanti? Pochi particolari, che nessuno aveva avvertiti, e che il lettore stesso potrà ora rilevare sulla mia fotografia, chiariranno perfettamente il mistero.

Il signore che si vede a destra, contro il pilastro, tiene in mano un grosso *cereo;* l' uomo che gli fa riscontro a sinistra porta un *cappello cardinalizio*, e le due persone che lo seguono sono chierici, con piviali e camici finamente increspati. Se

Digitized by Google

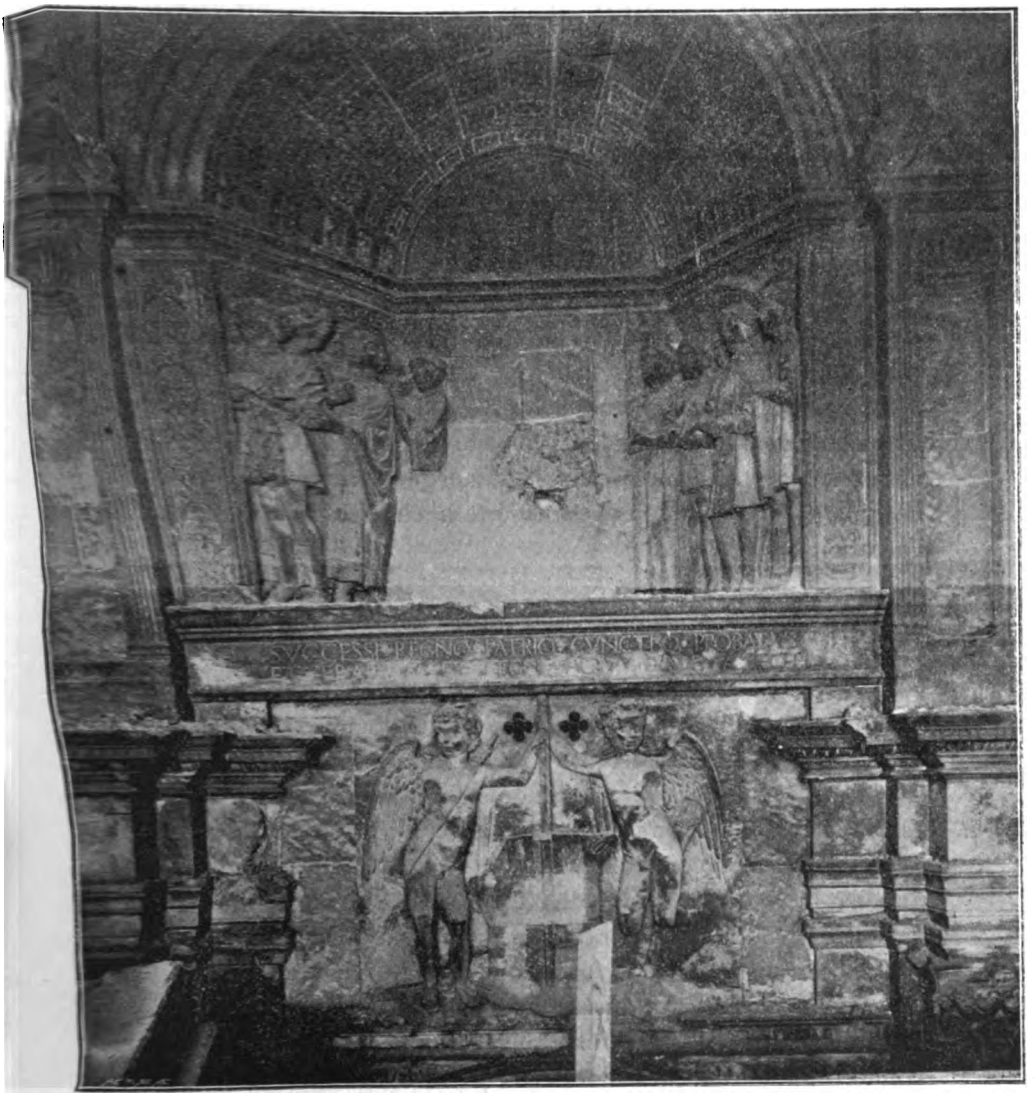

Avanzi dell'Incoronazione di re Ferdinando I d'Aragona
(basso-rilievo dell'Arco di Castel Nuovo)

Digitized by Google

ci fosse noto il nome del Cardinale, avremmo pure la chiave del problema. Trattasi forse di quel principe Giovanni d'Aragona, figlio di re Ferrante, che ricevette la sacra porpora all'età di quattordici anni, e morì nel 1485? Il gruppo centrale potrebbe essere stato composto, secondo quest'ipotesi colle tre figure, di re Ferrante, e dei due figli Alfonso e Giovanni; le figure di basso rilievo sarebbero il loro corteo, mescolato di laici e di chierici. Ma che verrebbe a fare col cereo in mano il cavaliere posto a lato del Duca di Calabria? E poi, quando non si è trovato un solo documento che alluda a lavori fatti nell'Arco di Castel Nuovo dopo il 1471, come si spiegherebbe la presenza del giovane principe che fu creato cardinale da Sisto IV nel 1477 [1])?

Per trovare la vera e definitiva spiegazione dei gruppi, rileggiamo l'iscrizione, spesso riportata, che sta incisa sotto l'arcata cieca.

SUCCESSI REGNO PATRIO CUNCTISQUE PROBATUS
ET TRABEAM ET REGNI SACRUM DIADEMA RECEPI

I due versi alludono chiaramente ad una vittoria pacifica che ebbe nella vita di Ferrante l'importanza stessa che aveva avuta nella vita del padre la conquista del Regno e la presa di Napoli. Figlio bastardo di Alfonso, Ferrante era stato proclamato solennemente fin dal 1443 erede del trono; ma appena fu morto il padre, il 25 giugno 1458, egli vide i suoi diritti oppugnati fieramente da papa Callisto III, che pretendeva disporre ad arbitrio suo d'un regno, feudo della Santa Chiesa. Ma avventurosamente, alla sua volta, il papa morì il 6 agosto; e Pio II, che gli succedette, per potere, secondo i grandi disegni che nutriva, pacificare l'Italia, unirla,

[1]) Raynaldi, *Annali Ecclesiastici*, X, p. 579. L. Cardella, *Memorie storiche dei Cardinali della S. R. Chiesa*, Roma, 1799, III, p. 208.

Digitized by Google

ed armarla contro i Turchi padroni di Costantinopoli, concesse solennemente l' investitura del regno a Ferrante. Il 4 febbraio 1459, il principe fu incoronato nel Duomo di Barletta dal Cardinale Orsini, mandato appositamente come legato *a latere*.

Ora, confrontando i rilievi coll' iscrizione, sappiamo il nome del Cardinale, di cui un paggio porta il cappello. Quell'edicola, nella quale si trovano riuniti chierici in vestiti da coro e laici che portano ceri, è, colla sua tribuna in fondo, un' imagine fantastica del Duomo di Barletta. Nel centro poi vi erano le tre figure che si possono vedere rappresentate sulle celebri monete coniate in quell'occasione da re Ferrante, e che furono chiamate i « coronati » [1]).

Il re, in mezzo, seduto, collo scettro in mano e la corona in capo; alla sua destra il Cardinale che impone la corona; alla sua sinistra l'Arcivescovo « Nazareno » di Barletta che tiene un libro. Di quelle tre statue una almeno è stata citata dal Summonte, che l' ha scambiata per un ritratto di Alfonso, ed essa ha lasciata traccia autentica di sè nei documenti Aragonesi. E questa la « ymatge de marmora dela M.ta del Dit S.or (Re) qui sta en lo portal del Castel nou de Naples », e di cui nell'anno 1468 il pittore Napoletano Angelillo Artuccio ebbe incarico di dorare « lo pom e la corona [2]) ». Nè furono i gruppi da noi ricostituiti l' unica rappresentazione dell'incoronazione di re Ferrante nei mo-

[1]) Vergara, *Monete del regno di Napoli*, Roma, 1715, p. 71, tav. XXIII, n. 3. — A. Heiss, *Descripcion general de las Monedas hispano-cristianas*, Madrid e Parigi, 1867, II, p. 367, tav. 120, n. 7.

[2]) de Fabriczy, doc. XX, p. 55. Il ch.mo Autore asserisce che il « Senyor Re » qui accennato sia Alfonso. Ma egli avrebbe potuto riflettere che la suddetta formola non è applicabile se non al sovrano regnante, e che, in un documento del 30 giugno 1466 da lui stesso citato, si trovano questi due brani tipici: « Item doni de Mandement del *S.or Re* [Ferrante] a Mestre Andria Galasso argentiere... » e poi: « lo cor del gloriosissimo S.or Re don Alfonso *de immortale memoria*... ».

Digitized by Google

numenti napoletani. È noto che Benedetto da Maiano venne verso il 1485 incaricato di scolpire, per disporle poi sull'Arco di Porta Capuana, una serie di figure di tutto rilievo, le quali dovevano rappresentare la pompa che s'era svolta nel Duomo di Barletta; e tra quelle statue, che, dopo la morte dello scultore fiorentino, andarono disperse, Vasari riferisce che v'erano (come già a Castel Nuovo) il Cardinale e l'Arcivescovo [1]).

Ora che abbiamo studiato da vicino il rilievo eseguito da Pietro da Milano tra il 1465 e il 1468 [2]), possiamo tornare al « primo arco ». Lo stile delle figure che prendono parte alla scena dell'incoronazione di Ferdinando appare diversissimo da quello delle figure che popolano i due rilievi raffiguranti re Alfonso in mezzo agli uomini d'arme e ai cortigiani; e noi di questi due rilievi conosciamo già gli autori. Ma invece v'è tra le figure dell'incoronazione, e quelle del lungo corteo trionfale che si svolge sull'attica dell'Arco, la più completa somiglianza che possa esistere tra figure di cui le une sono di basso, e le altre di alto rilievo. Sono le stesse facce tonde e pure energiche, lo stesso lavoro del marmo, asciutto e monotono nella sua correttezza. Dopo quel confronto decisivo si possono pure rammentare gli argomenti ingegnosi che il de Fabriczy adduce per attribuire anch'egli il trionfo a Pietro da Milano: la probabilità cioè che l'esecuzione del pezzo capitale sia stato affidato al capomaestro dell'opera, e l'esattissima somiglianza che si rileva tra il fondo d'architettura innanzi al quale passa il corteo e l'edificio figurato sul campo della medaglia del 1462 che porta la firma: *Opus Petri de Mediolano* [3]).

[1]) Vasari, Ed. Milanesi, T. III.

[2]) Vedi sopra.

[3]) La migliore riproduzione è data dal signor H. de la Tour, nella *Revue de Numismatique*, 1893, p. 90.

Digitized by Google

Statua di Alfonso I d'Aragona nel Corteo trionfale

Rimane soltanto il « secondo arco », che si erge al di sopra del trionfo di Alfonso. Esso comprende una grande arcata vuota tra colonne ioniche, una fila di quattro nicchie tra pilastri corintii, il cui fondo è fatto d'una grande conchiglia, che sono semplici ingrandimenti delle nicchie di-

Digitized by Google

sposte due per due al di sopra dei due rilievi che decorano le pareti interne dell'arco inferiore; l'edificio è coronato con un frontone curvilineare nel quale sono sedute due figure colossali di fiumi (il Sebeto e il Volturno [1]) portanti cornucopie; l'acrotera di quel frontone porta una statua tonda di giovane guerriero, col braccio destro alzato come per brandire una lancia, e, ancorchè non abbia ali, è certo che vi si deve riconoscere san Michele. Infine tra i merli sono disposte, un'altra statua d'uomo armato all'antica, che oggi è rotta per metà, e un' immagine assai rozza d'un vecchio cenobita che offre il tipo tradizionale di Sant'Antonio Abate. Una tradizione attribuiva queste tre statue di tutto rilievo al « celebre Giovanni Merliano da Nola, esimio scultore ed architetto, discepolo di Agnello Fiore. » [2]) Lo Schulz, che ammette senz'altro quella tradizione, attribuisce pure al grande scultore—ancora quasi mitico—il frontone coi due fiumi. Ma a me pare assolutamente impossibile di collocare ai tempi di d. Pietro da Toledo un pezzo d'architettura che, come il frontone, forse nell'intero Arco, è quello che appare il meno esattamente copiato dall'antico, e il più vicino ai modelli fiorentini. Quanto alle tre statue, una è mutila in modo da non permettere un giudizio; ma il San Michele, di pretto stile dal Quattrocento, ci ricorda subito che re Ferrante impresse sulle sue monete un' immagine dell'Arcangelo del tutto simile, e il sant'Antonio Abate allude chiaramente alla chiesa vicino alla quale il corteo trionfale d'Alfonso si formò per entrare in Napoli. Nè potrei comprendere su quale ragione un vicerè spagnuolo avrebbe scelto per coronare l'Arco figure di cui una almeno, assai goffa per sè stessa, veniva

[1]) DE FABRICZY, p. 36.

[2]) *Napoli e le sue vicinanze*, I, p. 501. Si crederà che ancora in questo anno di grazia 1899 si sia stampato a Parigi un libro, di cui non voglio nominare l'autore, che cita difilato, con le relative date, la genealogia completa dei « Masucci »?

Digitized by Google

a ricordo d'un fatterello che nel cinquecento non poteva più interessare alcuno. Che il sant'Antonio Abate sia stato fatto per il posto che occupa adesso, mi pare assai incerto; ma che rimonti al tempo d'Alfonso, o al più tardi di Ferrante, non ne posso dubitare.

Non cercherò d'altronde di proporre un'attribuzione per tali statue che, anche ascendendo le ultime e più pericolose scale dell'andito attuale, non si possono studiare in modo conveniente. Aspettiamo per decidere a proposito che si sia scomposto l'Arco pezzo per pezzo, come credo che si dovrà fare, volendolo, com'è nei voti di tutti, solidamente rifabricare.

Per i due fiumi del frontone, si possono provisoriamente attribuire a Pietro da Milano. È sua almeno, senza nessun dubbio, una statua giovanile, armata all'antica, con ampio paludamento sulla spalla sinistra, oggi posta tra le due colonne di sinistra dell'arco superiore. Il Fabriczy la scambia per un ritratto di Ferdinando, duca di Calabria, fatto sotto il regno del padre: ma come lo prova chiaramente la modellatura del petto sporgente sotto la corazza squamata, è dessa figura di *donna*, di qualche Virtù guerriera. Il confronto di questa statua colle quattro Virtù poste più sopra, mostra queste identiche alla figura isolata, sia per il tipo della faccia, sia per il largo panneggiamento, e mi pare certo, contro il parere del de Fabriczy, che tutte le dette statue siano opera di Pietro da Milano.

Abbiamo così potuto determinare la parte avuta dal maestro Lombardo nei lavori di scultura dell'insigne monumento, che comprende tutto il « terzo arco », quasi tutto il « secondo », e nel « primo » il lungo rilievo del trionfo. Aggiungerò poche osservazioni sopra particolari interessanti che ho rilevati in quella serie di statue, e che erano stati trascurati nelle varie descrizioni dell'Arco.

Digitized by Google

I critici che hanno studiato la facciata del « primo arco », citano soltanto i rilievi che si offrono alla vista « in geometrale », e non fanno parola di quelli che decorano la faccia laterale e *interna* dei pilastri di quell'Arco, alla altezza del trionfo, e più sotto, tra l' iscrizione *Alphonsus rex Hispanus*, et., ed i gruppi di putti che ballano o tengono ghirlande. Questi rilievi dimenticati, che dall'andito si possono studiare perfettamente, meritano una menzione.

Dunque il corteo trionfale continua a destra e a sinistra, facendo un angolo a quarantacinque gradi colle file di figure visibili da lontano. A destra, tra la Vittoria che precede il carro e i cavalieri che passano sotto il tempietto ed aprono la pompa, si vedono trombettieri che suonano a piena gola. A sinistra, tra la folla degli spettatori, che sotto un altro tempietto, assistono allo spettacolo del passaggio degli ultimi signori che seguono il trionfatore, si scorgono tre Turchi o Mori barbuti, due con lunghe tuniche dai bottoni molteplici e coi turbanti, uno col *burnus* e la corda di pelo di camello attorno alla testa. Saranno questi musulmani autentici, ovvero quei fanti vestiti alla moda Persiana e Sira, che presero parte al giuochi trionfali, combattendo con uomini d' armi su cavalli di legno? Ma i nostri Turchi sono persone gravi e dignitose, che vestono costume da cerimonia senz' armi, e che portano soltanto rami di lauro in mano. E fortunatamente un documento pubblicato dal Minieri Riccio ci mette sulla buona via, col farci sapere che il 9 aprile 1443, re Alfonso rimandò colmi di doni l' ambasciatore moro del re di Tunisi, che col suo seguito era dimorato nella regia corte « per molto tempo ». Evidentemente questi Mori, di cui uno porta il costume caratteristico dei Barbareschi, appartengono al gruppo di quei familiari dello Ambasciatore, Alage, Aguzmet, Alasis, Azamori, Mobarch, Abraim, Magabuch ed Alì, che, insieme al « turcomanno » Faquinet, e con Abrafim e Azmet, i « trom-

Digitized by Google

bettieri che suonavano i timpani » si trovarono a Napoli il giorno del trionfo, e furono invitati a rappresentare dietro il carro del re di Sicilia e di Gerusalemme, i paesi che per qualche tempo erano stati tributarii dei re Normanni.

I Mori di Tunisi nel Corteo trionfale

I rilievi che si vedono immediatamente sotto i Mori e i trombettieri sono pure interessanti, perchè fanno vedere come Pietro da Milano soleva prendere nei monumenti dell' antichità classica motivi plastici, ancorchè non avessero alcun raccordo col monumento cui venivano trasferiti. A sinistra vediamo un Ercole itifallico, appoggiato sopra un letto, e che piglia per un lembo del manto Omfale seminuda che vuole fuggire colla mazza dell'eroe. Di rimpetto, cioè a destra dell'Arco, è un gruppo più severo: Fedra seduta nell' attitudine del dolore; vicino ad essa la nutrice che la guarda attentamente, e un po' più lontano, Ippolito, vestito con la sola clamide.

Vi sarebbero molte altre osservazioni affatto nuove da fare non solo sui rilievi che rappresentano figure umane,

Digitized by Google

ma pure sui motivi decorativi. Mi fermerò solo sui due grandi grifi che sostengono due cornacopie con figurine mitologiche analoghe a quelle testè indicate, ed insieme lo scudo aragonese: sono creazioni ardite e potenti che contrastano davvero colla solennità un po' fredda dei lavori di Pietro da Milano. Eppure non si può dubitare che siano opere della sua mano; anzi quel motivo sembra d'essergli piaciuto in modo singolare, cosicchè viene riprodotto quasi in tutte le parti dell'edificio: una fila di grifi affrontati decora la cornice dell'Arco superiore, e teste di grifi si vedono nei cassettoni che formano l'intradosso dell'Arco inferiore, come pure sui capitelli del « terzo arco » accanto agli Amori che guardano lo stemma di re Ferrante.

Avrà Pietro da Milano portato egli il primo a Napoli quel superbo motivo orientale, adottato dagli scultori di Roma antica? Il certo è, come nota il de Fabriczy, che i grifi affrontati del fregio al disopra delle nicchie nelle quali stanno le Virtù sono copiati dal tempio di Antonino e di Faustina.

Ma quei mostri enormi, impennati come bestie araldiche, e minaccianti col rostro e colle zampe formidabili, non sembrano anche un ricordo del medio-evo?... Ora si può nominare, per una strana combinazione, l'artista stesso dal quale Pietro da Milano ha ricevuto quel motivo, sotto quella forma che non è romana.

È nota la bellissima medaglia che il Pisanello modellò a Napoli nel 1449 per re Alfonso, nella quale il busto del re, coll'armatura riprodotta sul bassorilievo d'Isaia Pisano e Paolo Romano, sta di profilo, tra un elmo di forma veneziana, quello che porta il paggio scolpito da Andrea dell'Aquila, e sopra un libro aperto, la solita impresa del re: sull'elmo stesso in rilievo delicatissimo un altro libro aperto coll'iscrizione: *Vir sapiens dominabitur Astris*. Però esiste, nell'Albo del Museo del Louvre conosciuto sotto il nome di « Raccolta Vallardi » un disegno del Pisanello per la stessa

Digitized by Google

medaglia, che è abbastanza dissimile dal modello definitivo. In questo disegno, che porta il millesimo 1448, l'elmo è decorato con *due grifi* che portavano *lo stemma Aragonese* [1]; e lo stesso motivo si ritrova sopra un ricco pezzo d'artiglieria, la bombarda *Alfonsina*, il cui disegno, pure di mano del famoso pittore e fonditore di medaglie, è stato conservato nella raccolta Vallardi. La simiglianza quindi dei disegni del Pisanello coi due grandi grifi dell'Arco di Castel Nuovo così perfetta non lascia dubitare che Pietro da Milano non ha fatto altro che scolpire in marmo una fantasia di Vittore Pisani da Verona [2].

IV.

LA PORTA TRIONFALE DELLA GRAN SALA DI CASTEL NUOVO

Ci siamo provati, dopo il de Fabriczy, a segnare sui marmi dell'Arco d'Alfonso e di Ferdinando i nomi di artefici illustri nel loro tempo, e che non hanno lasciato, nè in una chiesa di Napoli, nè in altra città d'Italia, statua o basso rilievo che si possa riconoscere per opera loro. Nello stesso Castel Nuovo, dove hanno lavorato chi per due, chi per sei anni o più, sembra finora che essi non abbiano speso la loro attività al di là della facciata monumentale. È da notare però che gli eruditi hanno appena dato un'occhiata

[1]) Possono vedersi le riproduzioni fotomeccaniche dalla medaglia e dei disegni nel libro di A. Heiss, *Les Médailleurs de la Renaissance: Vittore Pisano*, Paris, Rotschild, gr. in 4°, 1881, p. 33 e seg. e tav. IX d'onde abbiamo tratto il disegno del Pisanello, riportato qui alla prima pagina.

[2]) Anche le due bighe che si vedono dai due lati dell'iscrizione: *Alphonsus rex Hispanus*, etc. sono ricordi evidenti dei disegni o delle medaglie del Pisanello.

Digitized by Google

al cortile della fortezza e non sono mai penetrati nelle antiche sale chiuse con chiavi da carcere.

Del Castel Nuovo Aragonese, che prese il posto del Castello Angioino quasi spianato al suolo, rimangono pure, oltre una porta, ch'è segnata colle imprese di Federico d'Aragona, oltre l'Arco e le due torri col passaggio voltato e i corpi di guardia, la maggior parte delle fabbriche che guardavano il mare: cioè la Cappella di Santa Barbara e due sale voltate, una piccola, al primo piano, la cui destinazione non è conosciuta con certezza, ed un' altra, una vasta e splendida sala da feste, intorno alla quale si trovano nei documenti notizie precise.

Fu cominciata dopo il 1451 [1], e terminata il giorno di Pasqua, 14 aprile 1457, nel quale, ivi, fu dato un sontuoso banchetto, con intervento del duca e della duchessa di Calabria, del principe di Navarra, di baroni e di dame, tra le quali va nominata Madonna Lucrezia D'Alagno, tanto cara al re Alfonso [2]. L' architetto che ne diede i disegni fu Maestro Guglielmo Sagrera, e quando morì costui, prima del 31 agosto 1453, l' opera sua fu continuata da due suoi parenti, Giovanni e Giacomo, aiutati da altri maestri. Il cognome Sagrera è Catalano, e così pure la sala è una meraviglia d' architettura spagnuola fiammeggiante [3].

In pianta, forma un vasto quadrato di 26 metri di lato, alto quanto le mura e le torri del Castello, cioè avente sotto volta quasi 27 metri: i muri hanno poco meno di tre

[1]) Il contratto già accennato del mese d'aprile 1471 eccettua dai lavori che si devono cominciare immediatamente la facciata del mare, la chiesa e la « sala ». (Schulz, T. IV, doc. CDXLIX).

[2]) Minieri-Riccio, *Arch stor. per le prov. nap.*, T. VI, p. 455. Si lavorava ancora a detta sala nel mese di maggio 1456 (Ibid , p. 449), e Filangieri, *Lucrezia d'Alagno*, Ibid. T. XI, p. 120.

[3]) « La gran sala appare d'una maestrevole architettura » (B. de Falco, *Descrizione di Napoli, 1549*).

Digitized by Google

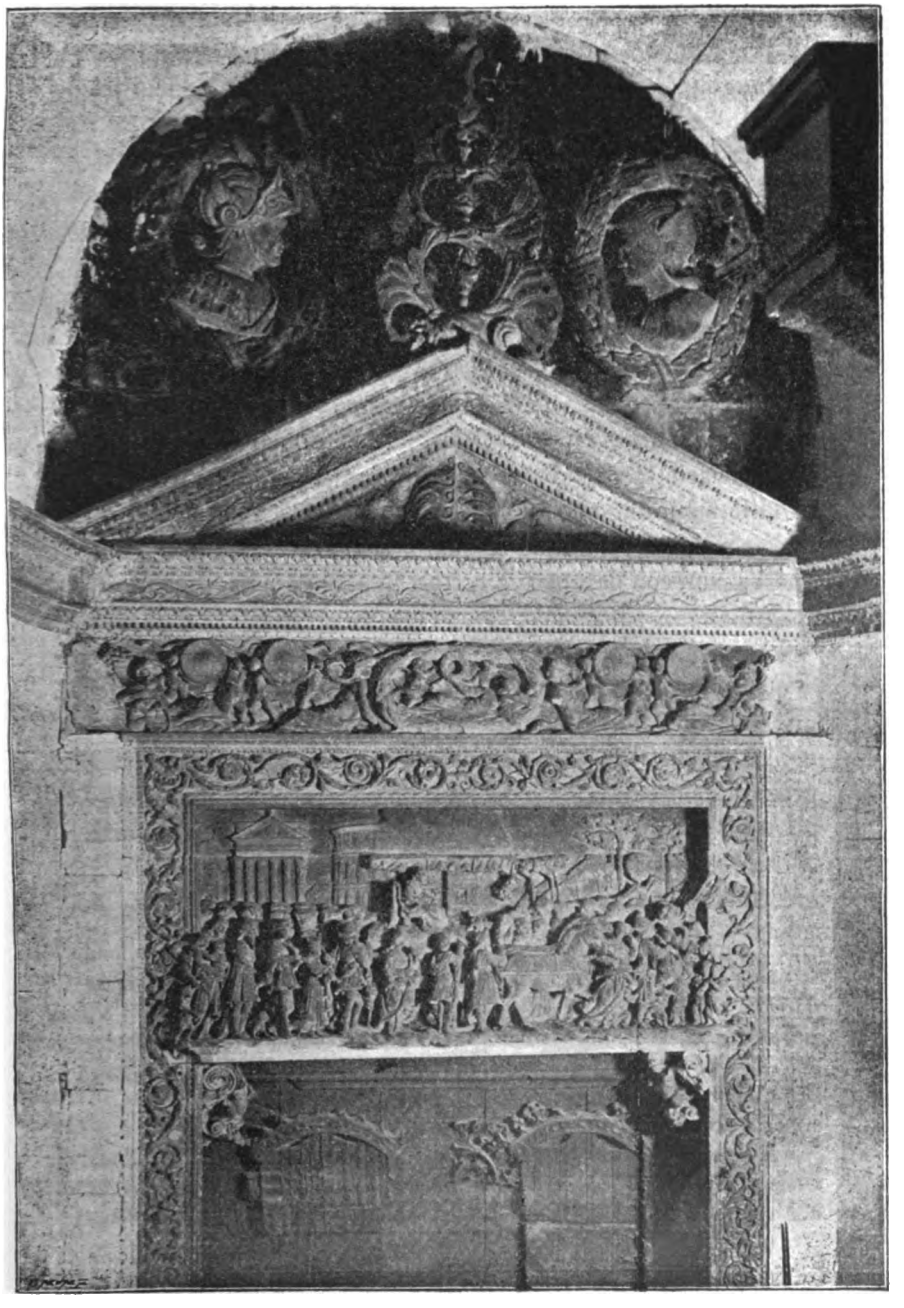

Porta trionfale di Alfonso e Ferdinando d'Aragona nella gran sala di Castel Nuovo

Digitized by Google

metri di spessore. Si riconosce da fuori alle sue aperture vaste e ben decorate: vi sono dal lato del mare due finestroni rettangolari; dal lato del cortile in cima ad una scalinata assai alta, una porta ad arco ribassato, fiancheggiata da una preziosissima nicchietta, e un largo finestrone che mette sopra un ricco verone. Nell'interno la sala si vede coperta da un'immensa volta ottagonale a ventaglio, con bizzarro intreccio di cordoncini e sistema di otto chiavi [1]), sulle quali si riconoscono, oltre le solite imprese di re Alfonso, i suoi stemmi [2]), e quello del Duca di Calabria [3]). Il profondo vano delle finestre, che deve occupare tutto lo spessore del muro, è coperto con elegantissime volte a cordoncini, con gli stemmi del Duca di Calabria. I cordoncini riposano sopra mensolette di cui quattro raffigurano angeli e profeti [4]), di stile fiammingo-spagnuolo. In fondo alla sala, tra i due finestroni che guardano il mare, sono incavati nel muro due balconi con parapetti a trafori fiammeggianti, puramente spagnuoli.

V' è un contrasto completo tra tutta quell' architettura e quella decorazione, volte, finestre, veroni, figurine, da una parte, e, dall'altra, due porte marmoree che si vedono nell' interno della sala. L' una di stile più semplice, che probabilmente dava accesso ad una torre d'angolo, è sormontata da un architrave massiccio, sul quale si staccano in rilievo assai alto due putti alati e un busto di bambino incorniciato in una conchiglia; motivo che si riscontra anche

[1]) Vediamo nel contratto particolareggiato di aprile 1451 che per la volta della Camera del Consiglio era stipulato così: « ... la corte darà *lle represi et chiave laborate.*

[2]) Aragona, Aragona-Sicilia (l'aquila nera in campo d'argento), Aragona-Angiò-Ungheria-Gerusalemme (arme piene del regno di Sicilia *Citra Pharum*).

[3]) La croce nera in campo d'oro.

[4]) Tengono in mano banderuole coi motti del Salmista: *Dominus michi adjutor.* — *Et ego despiciam inimicos meos.* Vedi l'incisione piccola alla fine dell'articolo.

Digitized by Google

sull'Arco d' Alfonso [1]). L' altra porta, molto più ricca, che si scorge appena, in un' angolo oscuro, non lungi dall' uscita che mette nel Cortile, e per la quale si veniva dall'appartamento regio nella gran sala da festa [2]).

Essa è di marmo di Carrara, alta in tutto $4^m,70$ e larga $1^m,67$. Si termina con un frontone rettangolare sormontato da una lunga e bizzarra palmetta e da due busti virili incorniciati in ghirlande d'alloro. Le due figure dei medaglioni vestono la corazza e portano in testa elmi di forma antica, con alette sporgenti sui lati. Il busto di sinistra offre il noto profilo di Alfonso il Magnanimo, col mento duramente accentuato [3]). L'altro busto raffigura un giovane dai lineamenti eleganti e un po' molli: non può essere altro che il figlio e l'erede del re, Ferrante, duca di Calabria.

Nel mezzo del timpano triangolare si stacca in rilievo leggiero un motivo assai povero di fogliame asciutto tra due piccoli grifi. Il particolare più strano che offra questa porta è l'avere essa come due architravi: un primo, sotto il frontone, è decorato nel mezzo con una ninfa che stesa in una ghirlanda d'alloro, di forma ovale, giuoca con due putti. La ghirlanda stessa è sostenuta da due altre ninfe sedute. Il resto dell'architrave, dai due lati, è occupato da gruppi simmetrici di putti che portano grossi timpani, e da fiumi barbuti che tengono cornucopie. Sotto quest' architrave corre il fregio che contorna la porta intera con volute affatto classiche. Più sotto infine un secondo architrave più largo del primo e affatto inutile al concetto architettonico della porta, sta come sospeso in mezzo al vano,

[1]) Nel pilastro di sinistra, sopra il corteo trionfale. Qui la conchiglia col busto è cantonata da due delfini.

[2]) « Le Camere delo S. Re presso de la gran sala » (Atto di aprile 1471, Schulz, doc. CDXLIX).

[3]) Cf. la fotografia della grande statua dell'Arco che ho potuto eseguire dall'andito: non so come a quell' altezza il naso abbia potuto essere rotto, senza che nel marmo vi sia traccia di palle.

Digitized by Google

cosicchè per sostenerlo in aria si è dovuto farlo posare sopra due mensolette decorate con due puttini ignudi, ed insieme fare quasi traboccare sui fregi laterali della porta, la folla che passa da sinistra a destra sul bassorilievo.

Il grande interesse storico di quel bassorilievo si scorgerà al primo colpo d' occhio dato alla fotografia che ne presento. Esso è una variante in miniatura del Corteo trionfale che sull' Arco si svolge con figure di grandezza naturale. Riconosciamo le trombe, la Vittoria che guida i cavalli del quadriga, il re sotto il baldacchino portato dai grandi del Regno, la fiamma simbolica d' oro sul davanti del carro, e insieme ai berretti dei signori spagnuoli e napoletani, nel secondo piano, i turbanti dei Mori di Tunisi. Sulla porta, come sull' Arco, la folla degli spettatori chiude il corteo aperto dai trombettieri: vediamo sull'angolo di sinistra una donna vestita all'antica, che tiene un bambino in braccio e un altro colla mano, e che simbolizza, per così dire, il popolo che assiste allo spettacolo. Vi sono pure particolari nuovi: sopra le trombe, a destra, e nell' ultimo piano del quadro, si distingue una figurina in piedi sopra un globo: è Cesare, signore del Mondo che, rappresentato da un giovane vestito alla romana, viene, come l' hanno riportato i narratori del trionfo, incontro a re Alfonso. Il fondo qui non è un semplice muro decorato con pilastri: è una prospettiva ideale di Roma antica, col Pantheon, col Colosseo, e perfino con quel pendio coperto di pini maestosi che è la salita di monte Aventino vicino all'Anfiteatro Flaviano.

La data approssimativa di quella ricca e curiosa opera d'arte non può lasciare alcun dubbio. La porta che abbiamo descritta fu certamente disposta nel passaggio dall'appartamento regio alla gran sala prima che questa fosse inagurata, cioè prima del 14 aprile 1457. Credo poi, per un confronto colla storia del Regno, che questa porta non sia stata messa a posto prima del 1455. Vediamo qui, infatti, il principe Ferrante associato, non solo al regno

Digitized by Google

ma pure al trionfo del padre. Il busto del giovane, come quello del re, è distinto colla corazza e coll'elmo. Ora mi pare che questi attrezzi guerrieri debbano ricordare i fatti d'armi nei quali il duca di Calabria riportò fama, quando nel 1453 fu mandato dal padre a comandare l' esercito che partiva in guerra contro i Fiorentini. I biografi ufficiali, il Fazio e il Panormita hanno esagerato assai per compiacere al re le gesta del figlio in questa breve spedizione [1]). Così pure lo scultore ha rappresentato i due busti del re e del principe, collo stesso costume, nella stessa ghirlanda d'alloro. Ferrante tornò a Napoli verso la fine del 1454; la pace fu conchiusa il 26 gennaio dell'anno seguente. E allora si potè pensare all' impresa contro i Turchi, debellati i quali con nuovi trionfi, come il Panormita vaticinava, il re sarebbe andato in altro corteo solenne dalle mura di Roma alla basilica di San Pietro.

La porta, come l'Arco, rappresentano nella storia della dinastia Aragonese, le opere intraprese in quel periodo glorioso che si estende tra la pacificazione quasi completa d'Italia e le nuove discordie che seguirono la morte di Alfonso. D'altra parte le due porte, che, nella gran sala spagnuola, appariscono subito come un annunzio della vittoria del Rinascimento sugli stili Mediovali, rappresentano pure, nella storia dell'arte a Napoli, il periodo che va dal 1455 al 1458, nel quale si trovarono per breve tempo riuniti in Castel Nuovo i numerosi artefici che lavorarono al « primo arco ».

A chi di questi artefici si debbono attribuire le due porte che oggi, dopo più di tre secoli, escono dall' ombra? Il

[1]) « Et quo magis Florentinos terreret, statuit Alphonsus per Ferdinandum filium, florentis aetatis juvenem, id bellum gerere, quod id sibi majus videbatur, quam quod per alium quempiam agendum esset » (B. Facius, lib. X, nel *Thesaurus* di *Graevius*, vol. IX, III, p. 161 B). Segue un panegirico del Duca. Nel Panormita, troviamo un discorso di ben due pagine ch'egli suppone sia stato indirizzato dal re al figlio nel momento che partiva per l'esercito.

Digitized by Google

busto con la conchiglia è, l'abbiamo visto, riproduzione di un motivo dell'Arco che il de Fabriczy attribuisce ad uno dei maestri Lombardi. Ma lasciamo questo particolare insignificante per occuparci soltanto della porta trionfale. Questa porta, la cui esistenza è rimasta sconosciuta da tutti i cultori, italiani o stranieri, dell'arte e della storia di Napoli, era, nel cinquecento, nota per tradizione *sino a Firenze*. Il Vasari l'attribuisce, insieme coll'intero Arco eretto tra le due torri, a Giuliano da Majano: « Di scultura », scrive il biografo, « parimente fece detto re Alfonso, allora duca di Calavria, nella sala grande del Castello di Napoli, sopra una porta di dentro e di fuori storie di bassorilievo, e la porta del Castello di marmo d'ordine corintio... »

È inutile rilevare gli spropositi storici del Vasari, e ricordare che Giuliano, venuto a Napoli per la prima volta nel 1471, non potè lavorare nè all'Arco di Castel Nuovo, nè alla porta della gran sala. Dobbiamo pensare a qualcuno degli artefici di cui abbiamo riconosciuto le diverse mani nei rilievi del « primo arco ». Nè l'esitazione nella scelta sarà lunga: è ben verisimile ammettere che Pietro da Milano sia stato incaricato di rappresentare il corteo trionfale sulla porta come sull'Arco. La disposizione dei due rilievi è quasi identica; notiamo sul fondo quei monumenti che Pietro aveva studiati a Roma prima di essere chiamato a Napoli; riconosciamo le figure mitologiche e perfino i fiumi che abbiamo veduti in cima all'Arco. Ma Pietro avrà fatto l'intera decorazione col frontone ed i medaglioni? È certo che tra i fregi della porta stessa e quelli che coprono il frontone, vi è una differenza di disegno e di rilievo: non si può negare che il lavoro del frontone si avvicina molto più alla decorazione del Rinascimento fiorentino che non a quella dell'antichità romana I busti pure sembrano, anche anneriti come sono, diversi dalle figure autentiche di Pietro di Milano.

Orbene noi abbiamo già veduto un documento del 20 luglio 1455 che allude a un busto di Alfonso che maestro Do-

Digitized by Google

menico da Montemignano dovea ritrarre dal vivo: sarà forse quel busto di profilo che sovrasta la porta trionfale? Si potrebbe affermare, se nei due documenti che accennano a quel ritratto di Alfonso, non vi fossero indicazioni contradittorie: nel primo documento (20 luglio) si tratta di « entretallar en pedra marbre e traure dal viu [ritrarre dal vivo] la testa del S. Rey dels pit amunt [dal petto in su]; nel secondo (31 gennaio 1456) sembra che lo scultore debba fare una mezza figura: « de la cinta en amunt ».

È indubitato che i due testi si riferiscono alla stessa opera; ma a quale dobbiamo affidarci? al primo, che si adatta perfettamente al medaglione della porta trionfale, ovvero al secondo che accennerebbe ad una statua perduta? Non abbiamo nessuna ragione per decidere, e, stabilito una volta la parte che Pietro di Milano ebbe nella porta come nell'Arco trionfale di Alfonso e di Ferdinando d'Aragona, Domenico da Montemignano rimane l'ignota del problema.

E. Bertaux

Mensoletta
in un finestrone della gran sala

Digitized by Google

L'UCCISIONE DI ASCANIO E CLEMENTE FILOMARINO

(Dalle Memorie del Duca della Torre Nicola Filomarino)

Questo brano delle memorie del Duca della Torre, Nicola Filomarino, figlio del colto ed infelice Ascanio, fu scritto nel 20 e 21 gennaio 1826 a Subiaco. Oppresso da nuove domestiche sventure il Duca aveva cercato un rifugio nell'ospitale cenobio benedettino. Ma, nella solitudine, le ricordanze delle sciagure che avevano colpito ventisette anni prima la sua famiglia si facevano più vive innanzi alla mente. Per alleggerirgliene l'affanno il suo amico padre Della Valle lo incitò a narrargli quei terribili avvenimenti: il Duca lo compiacque, e alla sera, tornato nella sua stanza, trascrisse nel suo giornale quanto aveva raccontato.

Qualche particolare non registrato da altri finora (la riunione delle piazze del 19 gennaio, la parte avuta da Clemente Filomarino nella società patriottica, e la melanconia in cui era caduto dopo il processo, ec.) e sopratutto la viva pittura del funesto episodio, rendono importante questa nuova narrazione [1]).

Noi siamo perciò grati al Marchese di Salice, Mario Capece Tomacelli Filomarino, nipote del Duca della Torre pel permesso che ci ha dato di pubblicarla nel nostro Archivio.

G. Ceci

[1]) Conf. V. Spinazzola. *Ricordi e documenti inediti della Rivoluzione napoletana del 1799 conservati nel Museo Nazionale di S. Martino*, in *Napoli Nobilissima*, vol. VIII pp. 90-91; *Albo della Rivoluzione Napoletana del 1799* pp. 30-31 per citare le sole fonti più recenti dove si richiamano le altre.

Digitized by Google

***

Più che mai tetra, sorgeva l'Aurora del 19 Gennaro del 1799 giorno di Sabato precedente la domenica di Settuagesima. Napoli dopo la malconsigliata partenza della Corte, lasciata in abbandono sotto il debole Governo dell'irresoluto Vicario Pignatelli, e data ad insinuazione della vindicativa Regina in preda alla licenza, o per meglio dire al più sfrenato furore popolare, non inspirava che orrore, per ogni dove presagiva lutto, minacciava rovina. Gl'iniqui si radunavano in segreto per cogliere il punto dell'esecuzione delle ree lor trame, i buoni, chiusi nelle loro abitazioni, senza guida, senza consiglio, discutevano, consultavano, deliberavano in famiglia sui gravi casi, che fatalmente si appressavano. Ciò appunto accadeva nella mia casa la sera del 18 Gennaro, quando dal buon genitore, dopo il rifiuto fattogli dal Re di seguirlo in Sicilia, si proponeva, anzi si risolveva di abbandonare la capitale per ritirarsi con la famiglia in Sorrento o nelle sue vicinanze. In casa vi era allora egli, mia madre, io, reduce da circa un anno indietro dal Collegio Nazareno di Roma, dove avea compiti i miei studj, essendovi rimasto fino all'età di circa venti anni, il piccolo fratello Andrea, e la più piccola sorella Checchina. Eravi anche la vecchia nonna Rospigliosi e l'altro suo figlio D. Clemente. Non credo però, che in tal progetto fosse l'una e l'altro compreso, come penso, che era nelle mire di mio padre l'includervi gli altri due miei fratelli Pasquale e Giuseppe convittori nel Real Collegio Ferdinandiano, non potendo precisare ciò che egli destinasse delle sorelle Maddalena, Lucrezia, Maria e Teresa, educande nel Monastero di *Regina Coeli*, da cui suppongo, che non fosse sua intenzione a muoverle. Sembrava dunque una risoluzione presa quella di lasciare al più presto la Capitale, e parea da più tempo maturata nella mente di mio padre, poichè oltre di un discreto peculio effettivo, che egli possedea, avea impinguata la cassa di altri docati 18000, la maggior parte ricavati da un'anticipazione di un nuovo affitto dei feudi, di Torre di mare e Macchia, ed altro per il feudo di Teverolaccio. Si pensava altresì di recare con noi delle provvisioni di farina

Digitized by Google

legumi, salati ed altri generi. L'esecuzione però di tal mossa fu rinviata ad un' ulteriore discussione, a cui avrebbe dato luogo la conoscenza del temperamento, che i rappresentanti della Nobiltà avrebbero adottato nei rispettivi Sedili la mattina del 19, quando si era convocata una straordinaria assemblea. Mio Padre era stato invitato come uno dei capi detti *Sei* al Seggio Capuano, a cui noi appartenevamo, e non saprei dire, se nel medesimo non dovessero intervenire anche i deputati degli altri Sedili. Trovandosi intanto egli indisposto per un raffreddore di petto, che l'avea fino allora obbligato a guardare il letto, e soffiando la mattina del 19 un fortissimo vento di tramontana, incaricò me di andare a fare le sue scuse con l'Assemblea, e m' impose di fare attenzione a quanto si sarebbe discusso e deciso, onde riferirlo in casa.

Non saprei esprimere l' incertezza delle opinioni, ed il disordine, per non dire il tumulto, con cui venivano emesse: il parere dei più era quello di accogliere i Francesi come la sola tavola, che restava per salvar la patria dal naufragio, a cui i partiti interni ancor celati, le minaccie dell' irrequieto popolo, ed il fermo parlare dei Comandanti Francesi l'esponevano. Ognun conosceva e bilanciava i disastri, che eran per derivare dall' invasione nemica, ma in tante ed estreme angustie quale altra speranza restava egli mai a formarsi! *Una salus victis: nullam sperare salutem.* Non si era però di accordo su i mezzi da adottarsi, ciò che aumentava nell'animo di ciascuno la costernazione, ed involgeva la pubblica salvezza nella più desolante confusione.

Interdetto quasi dal grave senso, che facevano su di me tali dubbiezze e l'agitazione visibile di tutti i deputati, spaventato vieppiù dalla tristezza, che da ogni lato destavano le contrade della Città già si frequentate, ora deserte totalmente, e col cuore presago dei più neri avvenimenti, rientrai in casa un'ora dopo il mezzogiorno. Vi trovai l' altra nonna materna Duchessa di Cutrofiano Sacrati da noi venuta per dare o prendere consigli; rapportai all' impaziente famiglia quanto avevo inteso e veduto. Mio padre ne fu altamente commosso; si sollecitò il pranzo, onde poi deliberare sul partito definitivo a prendersi.

Ma ahimè! Il tempo non ce ne fu accordato. Mentre eravamo a tavola, ci si annunzia, che il Popolaccio, arrestato Zurlo già mi-

Digitized by Google

nistro delle Finanze, lo trascinava verso il Carmine; che un'altra orda più furibonda avea assalito la casa di Fasulo, ancora un momento e siamo avvisati, che la piazza di S. Giovanni Maggiore comincia ad ingombrarsi di gente esploratrice. Si ordina di chiudere il palazzo. La folla si aumenta, la sedizione si manifesta: s'insiste, affinchè venga aperto il portone. Vi si oppone la nonna, e la madre, ma mio padre ordina che si spalanchi: ed ecco la casa ripiena di una turba di lazzaroni, i di cui capi si dicono incaricati di verificare una riunione di Giacobini, che in quel giorno erano in casa nostra radunati per un suntuoso banchetto, nel quale dovea trattarsi della resa della Città: forse chi avea colà diretta quella gente, di tal pretesto si era servito. Si risponde esser questo un sogno.

Non se ne persuadono, vogliono visitare tutto il palazzo. Niuno era ancora comparso nella parte, che in quel momento occupavamo, ma la folla, il tumulto, le grida vieppiù crescevano. Mio padre, stimando, che la sua presenza ne potesse imporre, e persuaso di dominare quel popolaccio come appartenente ad un quartiere, di cui in più occasioni qual Direttore di pubbliche opere, o di reali manifatture, avea con vantaggio reso operose le braccia, si mostra da una finestra e parla loro con risentimento: si replica, che si volevano i Giacobini. Chi si protendeva su i tetti, chi nelle cantine, chi nell'appartamento dello zio D. Clemente, chi in un angolo, chi in un altro della casa.

Intanto nei siti aperti la moltitudine s'inoltra, si disperde, e gira furibonda. Finalmente si comincia ad usar violenza contro delle porte chiuse, e le prime ad esser prese di mira, furon quelle, che davano nell'appartamento di mio padre, al primo piano, dove non so se egli tenesse più al tesoro che vi si racchiudeva, o ai speciosi Gabinetti Meccanico e Fisico, in cui tanto utilmente si dilettava.

Non tanto vide egli quell'attentato, che prendendo dal vivo dolore, che ne provava, forza e coraggio, inveisce acremente contro quei scellerati, le di cui intenzioni erano di rubare e devastare, anzicchè andare in cerca di Giacobini. Ai suoi clamori, ai suoi risentimenti, desistè quella plebaglia per allora dalla sua impresa, ma per appigliarsi al più inumano partito.

Digitized by Google

Ne monta una banda condotta da un parrucchiere del Molo piccolo al secondo piano, ove noi eravamo fra le più crudeli angoscie, e s' impossessa del padre, mentre un'altra a viva forza penetra nell'appartamento dello zio, che in quel giorno vieppiù sorpreso dalla sua malinconia, e più che mai alienato di mente, dopo di aver più volte tentato di porre fine ai suoi giorni, a stenti era stato ridotto a letto. In un baleno li trasportano fuori di casa.

Io corro per seguirli, ma vengo arrestato nelle scale ed obbligato a ritornarmene. Si vieta ad ogni domestico di sortire, e ci si dice, che loro scopo era quello di condurli innanzi al Governo passato nelle mani del popolo, provveduto delle armi dei disarmati soldati e già padrone dei castelli, eccettuato quello di S. Elmo in potere tuttavia del Principe di Moliterno, che solo in quell' ultimo disastro poteva salvarci, giacchè una sola cannonata tirata su la casa avrebbe sbaragliata quella insolente, ma vilissima plebaglia. Era però destinato, che non vi fosse nè ajuto, nè scampo! Moliterno era ben pago, che il popolo di tutto si occupasse fuorchè di lui, che di accordo con il Generale Championet più tranquillamente preparava alla sua patria l'orrendo tradimento. Se già la Storia dei Contemporanei ne lo accusa, che ne penserà, che ne dirà la Posterità giusta estimatrice delle virtù, come delle colpe delle trascorse età?

Nulla intanto si sapeva degl' innocenti prigionieri. Mille voci confuse sulla lor sorte accrescevano da un momento all'altro la nostra ansietà e le nostre angoscie, quando sull' imbrunire dell'aria ci si annunzia di abbandonar la casa senza trasportarne alcun effetto sotto il simulato interessamente d' involarci al furore dei *Lazzaroni* del Molo Piccolo, che avevano deciso di arrestarci tutti. Queste nsinuazioni venivanci fatte da quelli del popolo, che abitavano nei nostri contorni, le di cui mire per altro non erano meno dirette a spogliarci. Io approvando, che la famiglia si salvasse, proposi di rimaner solo in casa, onde seguendone l' arresto, potessi raggiungere il mio padre e zio. Ciò non si volle dai miei, e non si permetteva neppure dai perfidi consiglieri, protestando che tutto il pericolo della fuga consisteva nella mia evasione, che faceva d' uopo coprirmi con qualche mantello dalla testa ai piedi, e celarmi per quanto fosse possibile nella carrozza. A questo effetto

Digitized by Google

fu scelta la *berlina* della nonna Cutrofiano, che avea una gran cassa sotto il sedile. Volevo intanto discendere nelle mie stanze a solo oggetto di prendermi qualche cosa di puro necessario, e mi fu vietato. Riuscì a mia Madre di mettere sopra di sè le gioie in conseguenza di qualche riguardo usatole da coloro, chè sotto l'apparenza di assisterci, ci guardavano a vista. Convenne dar loro quanto avevamo di disponibile sopra di noi in denaro, e ve ne fu uno che gradì anche il mio orologio, onde nascondermi tra una moltitudine di loro fino al momento di entrare in carrozza. Quindi in mezzo ai sospiri, ai pianti, alle più cordiali espressioni della servitù, istupiditi da sì rapidi, inaspettati e straordinari avvenimenti, dato un addio alla buona nonna paterna, che raccomandammo alle cure, allo zelo, ed al disinteressato affetto del suo vecchio gentiluomo Filippo Salmini, lasciammo, a notte già cominciata, la casa, diretti dalla Principessa di Santobono, sorella di mia madre.

Appena sortiti, o fosse finto zelo di quelli che ci avevano consigliato a partire, facendomi situare nell' interno del sedile della carrozza mezzo dentro, mezzo fuori, sotto mia nonna e mia madre, o vera perquisizione di coloro, che desideravano d' impadronirsi di me, siamo arrestati da un'orda di popolo. Quelli che affettavano di proteggerci, non avevano perduta di vista la carrozza. Accorrono tutti allo sportello, si domanda se io vi sono; alla risposta negativa di mia nonna e a qualche moneta che lor mise nelle mani, si contentarono nell'oscurità di frugare nel giro della carrozza, onde vedere se si fossero imbattuti nelle mie gambe, e ci lasciarono continuare il viaggio.

Giunti inaspettatamente al palazzo di Santobono, vi fummo accolti come dovevamo attenderci da quella buona famiglia consistente nel Principe e Principessa, e nell' unica di loro figlia Teresina. Ignaro di ciò che fosse avvenuto del padre e dello zio, anzi assicurato, che era riuscito al Principe di Canosa, e ad altri Cavalieri impegnati a richiamare all'ordine il popolo, di farli rinchiudere nel Castello del Carmine, insieme col Ministro Zurlo, e giammai prevedendo l'orribile catastrofe, che ci minacciava, m' intesi alquanto sollevato, giacchè mi trovai vicino a colei, verso di cui erano diretti i miei primi amori, essendosi già da qualche mese tra i rispettivi nostri parenti stabilito il mio matrimonio con la suddetta

Digitized by Google

Teresina. La tristezza che ella meco divideva, non ci aveva ancor fatta proferir parola, quando un nuovo colpo è portato al mio cuore, coll'annunzio dei pericoli a cui la famiglia Santobono e noi medesimi eravamo esposti per esserci colà ricoverati. I Lazzaroni, o pentiti della indulgenza usataci, o incitati all'arrivo di quelli del Molo piccolo, che per qualche tempo avevano abbandonata la casa, vengono a dimandar di noi, e minacciano di penetrare nel palazzo di Santobono. Il Principe pusillanime di natura ed irresoluto in tutte le sue operazioni, palesa col suo aspetto il timore che l'agita. Non osa apertamente manifestarci il desiderio di vederci lontani dalla sua casa, ma con bastante chiarezza ci dà a conoscere il suo orgasmo, la sua impazienza: d'altronde ciascuno era persuaso che bisognava prendere un partito onde salvare le due famiglie dall' imminente rovina.

Ma come sortire da quella casa? qual rischio in mostrarci al popolo? dove andare? Tra mille vaghe idee e mille progetti per la maggior parte inconcludenti, soliti a farsi allorchè pressano le circostanze, sorge quello di rifiugiarci nella chiesa dei SS. Apostoli. La prossimità del palazzo Santobono alla medesima, la possibilità di pervenirvi scalando i tetti di una casa intermedia abitata dalla famiglia Bonanni, la speranza di un favorevole accoglimento presso i PP. Teatini, fondata sull'amicizia e parentela col padre D. Giuseppe Marulli dei Duchi di Ascoli, tutto ciò viene ad appoggiare tal progetto; e decisi ad abbracciarlo, ne maneggia, dispone, e dirige l'esecuzione D. Giuseppe Bonanni di . . . . . [1]) già molto conoscente ed amico della famiglia Santobono, e della mia, il quale in quella occasione ci rese col massimo disinteresse i servigi più segnalati. Trovammo altresì nel padre Marulli un Nume tutelare. Egli nulla calcolando il pericolo che poteva derivarne a quella casa religiosa, e tollerando finanche l'infrazione della clausura (in caso veramente così grave e straordinario) ci diede il più ospitale ed obbligante asilo. Nulla dico della confusione, del timore e dell' incomodo che ci cagionò quest'altra mossa, specialmente per aver dovuto scavalcare dei terrazzi, montare e discendere da tetto in tetto per angustissime apposite scale, e tutto ciò nel bujo della

[1]) Parola indecifrabile nel ms.

Digitized by Google

notte, il di cui silenzio era interrotto soltanto dalle grida dei forsennati Lazzaroni sbandati per la Città, e la di cui voce sembrava sempre reclamarci. Infine verso la mezzanotte ci troviamo nella Sagrestia attinente alla Chiesa dei SS. Apostoli. Ci venne offerto quanto poteva mai occorrerci, tutto superfluo per la nostra oppressione. Ci contentammo di passare il resto della notte vicino al fuoco, chi in preda al pianto, chi ai sospiri, chi perdendosi in mille interrogazioni. Il piccolo fratello, e la tenera sorella, da cui mia madre non avea voluto separarsi, destavan compassione. Io immerso nelle più tetre riflessioni, figlie di un dolore tanto più forte quanto più concentrato, non osavo di pronunziar neppure un accento.

Il nuovo sole del 20 Gennaro ci trovò in tale dolente posizione, quando aperto il Monastero, e pria che cominciasse il concorso nella Sagrestia, ci convenne cambiar di locale, onde sottrarci agli altrui sguardi, e dopo di avere ascoltata una messa, per noi espressamente celebrata nella Sagrestia, ci ritirammo in altre stanze contigue osservando il più rigoroso silenzio.

Giunge di buon ora a consolar mia madre D. Pietro d'Aragona Capitano di vascello intimo suo amico. Notizie ancora calmanti ci lusingano sulla sorte del padre e dello zio, ma all'improvviso si viene a dire al padre Marulli, che alcuni Popolani, istruiti che io ero rifugiato in SS. Apostoli, andavano furiosamente in cerca di me: mentre quei buoni Padri vanno a trattenerli e persuaderli del contrario, io vengo calato nel sepolcro sottoposto alla nostra cappella gentilizia. Ed ecco che in men di ventiquattro ore sono svelto dalle braccia paterne, discacciato dalla casa dei miei antenati, separato non appena giunto da colei che tutte allora avea le più tenere affezioni del mio cuore, e gettato nell'oscurità di una tomba!.... Una così rapida progressione di disgraziati avvenimenti mi stupidì talmente da non sentire tutto l'orrore di quella terribile posizione. Non sapeva io medesimo ove mi fossi, nè che pensare o far doveva. Vi restai fino al mezzogiorno intirizzito dal freddo, non essendo stata sufficiente a riscaldarmi una gran braciera di fuoco. Preso a forza un brodo, ritornai in quel muto soggiorno, da dove sortivo in tutte le ore, in cui la chiesa e la casa eran chiuse, per rientrarvi tosto che si aprivano. Accostandomi ai diversi fe-

Digitized by Google

retri che colà esistono, m' imbattei in uno aperto, quello appunto, che racchiudeva gli avanzi del Cardinale Ascanio Filomarino. Eravi ancora qualche pezzo della sua Porpora, che al sol toccarla riducevasi in polvere. Oh! con quale venerazione strinsi alcune delle sue ossa tra le mie mani! A quali serie, tristi, ed istruttive meditazioni non si abbandonò il mio spirito alquanto rinvenuto dallo stupore che lo avea preoccupato!

Avrebbe egli mai potuto soltanto immaginare quell' incomparabile Arcivescovo, che dei posteri eredi del suo cognome ugualmente che delle sue virtù, sarebbero periti vittime del furore di quel medesimo Popolo, a cui trenta lustri prima, distruggendo con la sua pietà ed autorevole influenza la famosa ribellione di Masaniello, avea egli resa la perduta calma? Che dei suntuosi stabilimenti lasciati a comodo e decoro della sua famiglia, quello solo dovesse restare, ove un suo lontano nipote per unico scampo alla più inumana persecuzione fosse obbligato ad unirsi vivente alle sue fredde ceneri?

Oh che stolto è colui che confida nell' uomo, e che dal volgo attende ai suoi benefizj amore e ricompensa!

Intanto le lamentevoli grida dei feriti che erano trasportati lungo la via che costeggia la casa e la chiesa dei SS. Apostoli, miste al cupo rimbombo dei cannoni, ed allo spesso sibilo delle fucilate, annunziavan vicino l' ingresso dell'armata francese da tutti desiato come il solo mezzo della comune salvezza. Ciò accadde la mattina degli 22 Gennaro, quando alcuni domestici giunsero al triste avello. Mia madre avendo inteso essere le cose alquanto tranquille, montò nella carrozza della sua madre in compagnia del capitano Aragona e della piccola famiglia. Credo vi fosse ancora la Principessa di Santobono. Io sortii col mio cameriere Antonio Sangro, a cui non so per qual funesto presentimento non ardivo dimandare nuove del genitore e zio, ma finalmente gli dico — Li troveremo a casa? — Egli esita a rispondere, ma il pianto lo tradisce... l'osservo attentamente, alfine sospirando e singhiozzando mi dice— Ah! Signore, non ci pensate più!..... A questa parola mi si gela il sangue, le mie membra sono prese da un freddo orrore, l' intelletto si offusca, il cuore rimane interdetto, la lingua nulla osa pronunziare, e negli occhi, da cui soltanto la natura poteva avere

Digitized by Google

il giusto suo sfogo, si petrificano quasi le lagrime!.... Non mi fidava più di camminare, ed a stento fu trovata verso l'Anticaglia una bottega aperta, giacchè la Città deserta dai Lazzaroni, omai ricoverati nelle infami lor tane, non ispirava che terrore e spavento. Ivi presi breve riposo, e ristorato da un bicchier d'acqua, continuai il camino, dirigendomi per le strade che conducevano alla casa. Il cameriere allontanandomene, gli domando dove mi conducea: dobbiamo raggiungere vostra madre, egli mi dice: lo interrogo sulla buona nonna Rospigliosi, ed apprendo che dal momento medesimo, in cui noi abbandonammo la casa, fu condotta nel Monastero delle monache Pratesi a Chiaja.

Giungiamo infine ove era mia madre, nell' abitazione del capitano d'Aragona vicino la Chiesa della Speranzella. Quale fosse il nostro incontro è più agevol cosa il concepirlo che descriverlo!.... Per più giorni, sebbene soccorsi dalla più amichevole ospitalità, fummo quali esseri che vegetano anzi che vivano.... L'interesse, l'amore, la pietà filiale mi portò più volte a prendere conto del fine che avean fatto il genitore e lo zio, e venni ad apprendere che non appena trasportati dalla casa, furono dagli assassini fucilati innanzi la Chiesa di Porto Salvo, e bruciate in due botti le loro spoglie esangui... Tremo, inorridisco al solo ripeterlo! Non tardo indi ad apprendere che del magnifico nostro palazzo le sole mura restavano.... Non ho la forza nè l'ardimento di ricercare gli orribili dettagli di quella catastrofe! Tutto è detto, quando un popolo senza legge, senza freno, è giudice ed esecutore.

..... Ma qui interrompendomi il padre della Valle « Fu allora sparsa la voce, mi dice, che in dosso all'una o all'altra di quelle vittime si fosse trovato un proclama dal General Championet dato in Caserta relativo alla occupazione della Città.—Se il fatto è vero, io riprendo, non ha potuto essere altro che la malevolenza e la perfidia dei motori di tanto scempio capace di far trovare sopra di loro una carta che mai avea potuto direttamente pervenirgli. So per altro che mio padre aveva ricevuta una lettera del Principe Rospigliosi, che lo avvisava dei prossimi dolorosi avvenimenti; è possibile che egli l'avesse sopra di sè. Ma mio padre mentre amava il nostro Re, e rispettava ed apprezzava i vantaggi del suo Governo, odiava in modo particolare i cangiamenti che la rivolu-

Digitized by Google

zione si dilettava a stabilire, ovunque giungeva a gettare i suoi vanni. Mio zio, che tempo indietro frequentando la società di molti uomini di lettere, di spirito filosofico ed amanti delle novità del secolo, fra i quali non poco interesse dovevano destare le amabili maniere delle virtuose ed infelicissime dame le Duchesse di Cassano e di Popoli, ed i vari talenti della Duchessa di S. Clemente, era stato compreso nella voluta cospirazione di alcuni così detti Giacobini, e se bene arrestato nel 1796 col padre Caputo Cassinese, il Cavaliere D. Luigi de' Medici, Annibale Giordani, Andrea Vitaliani, ed altri, nulladimeno ben presto dichiarato innocente, ricuperò la sua libertà. Caduto in seguito in una micidiale malinconia, la sua mente tutt'affatto stravolta non poteva lusingare chiunque siasi della sua cooperazione, facendolo organo o fautore di un partito. Del resto sarebbe troppo lungo il voler ragionare delle misteriose e nere trame di quella tragedia. Rifugge l'animo dall'investigare simili orrori!

Per finale del mio racconto io soggiunsi: ritenga, o buon padre della Valle, che il breve corso di poche ore distrusse una fortuna la meglio stabilita, e troncò le speranze del più lusinghiero avvenire. Nell'eccidio di mio padre fu tolto alla patria un cittadino dotato dei più utili talenti, virtuoso, esemplare, al Trono un suddito leale e fedele, alle arti un promotore, un Mecenate: alla famiglia fu rapito in ancor fresca età il solo e vero sostegno. Con la morte dello zio perdè la republica letteraria un fervido ingegno, le Muse un sodo ed elegante poeta, la società un uomo onestissimo, un dolce amico. La vecchia madre venne privata di un figlio, che ne faceva l'oggetto delle sue premure, della sua felicità. Con il saccheggio, con lo spoglio, e con la devastazione totale del nostro palazzo, fu quasi precipitata nella miseria una famiglia illustre ed agiata. In esso furono depredate tutte le scritture, ed i titoli i più essenziali della Casa, una biblioteca ricchissima di preziose opere, di rari codici, di bellissimi inediti manoscritti, il tutto acquistato dal Cardinal Filomarino, a cui si erano unite le collezioni dei libri i più scelti formate da mio padre e da mio zio in genere di Storia, di Viaggi, di Scienze, di Arti, di Manifatture, e di amena letteratura, una Galleria abbondante dei capi d'opera della Pittura usciti dalle mani di Annibale e Lodovico Caracci, di Raf-

Digitized by Google

faello, di Tiziano, di Giorgione, del Sodoma, del Correggio, di Guido Reni, del Borgognone Gesuita, di Giuseppe d'Arpino, del Bassano, di Pietro da Cortona, del Domenichino, dell'Albano, del Possino, di Vonet, e di altri di seconda riga. Era la medesima stata valutata al di là di centomila docati. Fu involato, anzi distrutto, in quell'orrendo saccheggio un laboratorio meccanico atto ad eseguirvisi qualunque lavoro il più ricercato. Un'officina ripiena di bellissimi strumenti per l'arte di orologiaro in cui mio padre era perfetto; un gabinetto fisico il più completo, una scelta collezione di Saggi vesuviani, ed un laboratorio chimico proveduto di molte machine, formato dopo il mio ritorno dal Collegio. Non parlo dei mobili, altri ricchissimi, altri di esquisito gusto, e del lavoro il più perfetto, che tutti furono preda dell'avidità popolana. Tutto infine fu preso, porte, finestre, travi, ringhiere e catene di ferro, e quanto altro ci era; in modo che una numerosa famiglia si vide totalmente priva degli oggetti anche di prima necessità, e per colmo di miseria, defraudata di qualunque siasi risorsa dal lato delle possessioni, le di cui rendite incassate con anticipazione, avevano impinguato il tesoro domestico nel generale sacco compreso.

Deh avessi allora saputo dire ad imitazione del Santo Uomo Giobbe *Deus dedit, Deus abstulit: sit nomen Domini benedictum.* Dio diede quegli agi, quelle ricchezze, Dio li tolse: sia sempre benedetto il suo Nome! Ma a che reclamare delle virtù, che giammai possedute ne lasciano un vano desio, e non fanno che rammentar dei difetti, la di cui rimembranza è accompagnata da ormai inutili rimorsi, da un troppo tardo pentimento!

Digitized by Google

RASSEGNA BIBLIOGRAFICA

Scritti e documenti pubblicati a ricordo centenario del 1799

VINCENZO FONTANAROSA, *Domenico Cirillo botanico, medico, scrittore e martire politico del secolo XVIII*, Napoli, 1899, di pp. 112 — N. NISCO, *Francesco Caracciolo*, conferenza, Napoli, 1900, di pp. 15 — M. N. FASULO, *Niccola Fasulo ministro e martire della Rep. Partenopea*, cenni, Sorrento, 1899, di pp. 32—VINCENZO CANNAVIELLO, *La patria di Gregorio Mancini*, noterella critica, Avellino, 1899, di pp. 7—*Giuseppe Cammarota e i martiri irpini*, ivi, 1900, pp. 28 — PASQUALE ROSSI, *I martiri cosentini del 1799*, Cosenza, 1899, di pp. 24—L. A. VILLARI, *Il medico Antonio Villari. Tre lettere inedite di Maria Carolina*, Trani, 1899, di pp. 34—*Libero Serafini e la città di Agnone nel 1799*, Agnone, 1899, di pp. 53—CARLO PESCE, *Lagonegro nel 1799 e Cristoforo Grossi*, Lagonegro, 1900, di pp. 31—PAOLO VITUCCI, *Il Marchese di Montrone*, Bari, 1899, di pp. 82—IOAQUIM DE ARAUJO, *Eleonora Pimentel. Il trionfo della virtù*, con prefaz. su *Leonor da Fonseca Pimentel e as suas relaçoes com Portugal*, 1899, di pp. 36—LUDOVICO PEPE, *Ignazio Ciaia, martire del 1799 e le sue poesie*, Trani, di pp. 36.

La monografia del Fontanarosa sul Cirillo contiene qualche buona notizia, ma lascia assai da desiderare per criterio, ordine, proporzione e chiarezza di dettato. Non è questo il libro che ci faccia conoscere l'opera scientifica del Cirillo, mettendola nella sua giusta luce. La parte sulla

Digitized by Google

vita politica del Cirillo è deficientissima. Bisognerebbe anche raccomandare all'a. una maggiore esattezza nella stampa dei documenti, e nelle citazioni. Rileviamo, ad es., p. 25, una *virgo in Camillis* che non è la vergine Camilla, ma una *virgo in capillis*, e a p. 81, un *Bretesch Museum;* simili errori abbondano in questo scritto. — La conferenza del Nisco sul Caracciolo è un lavoro di occasione, che non pretende di recar nessun fatto o giudizio nuovo; e lo stesso carattere ha il discorso del Rossi sui martiri cosentini.— Niente di nuovo presenta anche lo scritto del Fasulo sul suo antenato Nicola Fasulo. — Il Cannaviello nel primo opuscolo dimostra con l'esame dei registri parrocchiali di Altavilla Irpina che Gregorio Mancini non nacque in quel comune, come per errore disse il Fortunato; e crede che bisogni attenersi all'asserzione del Marinelli che disse *napoletano* il Mancini, asserzione che conforta di buoni argomenti. Nel secondo opuscolo, ch'è un discorso commemorativo, si trova rettificata la data di nascita di Giuseppe Cammarota (pp. 22, 27); si descrive con parole eloquenti la parte avuta dalla famiglia Galiani di Montoro prima e durante il 1799; si accenna ad altre vittime della reazione nella provincia di Avellino, a Pirro Giovanni de Luca, e a Gaetano Oliviero di Flumeri. — Il Villari rifà con qualche ritocco nei particolari la biografia del medico Antonio Villari, amico del Cirillo, e noto per l'aneddoto della gravidanza della Sanfelice. In appendice, pubblica tre letterine di Maria Carolina, del principio del 1800, dirette a Donna Rosalba Gaetani Principessa di Acquaviva, nelle quali la regina prometteva d'interessarsi alle sorti del marito di lei, accusato come reo di Stato, *sempre che sia innocente.*—L'opuscolo sul Serafini contiene: la ristampa del noto articoletto del Fortunato: una cronaca degli avvenimenti di Agnone nel 1799, condotta su documenti contemporanei da Alessandro Serafini: e notizie sulla casa e sulla famiglia Serafini,

Digitized by Google

col facsimile dell'autografo del martire, scritte da Pasquale Serafini. — Il Pesce, dopo aver dato alcune notizie sulle vicende di Lagonegro nel 1799, con la solita breve contrastata apparizione della repubblica seguita dalla pronta reazione, raccoglie quel poco che si sa del lagonegrese Cristoforo Grossi, impiccato a Napoli il 1.° febbraio 1800.— Il lavoro del Vitucci è uno studio assai mediocre sul letterato Marchese di Montrone. « Che cosa infine resta », soggiunge l'A. terminando « della poesia e della prosa montroniana? Una « più (?) grande purità di stile e di lingua ». Della vita del Montrone nel 1799 si danno scarse notizie; nè sempre esatte, come ad esempio in questo periodo: « Giordano.... « dispregiando ricordi e promesse, prende il suo posto sulle « rampe di Brancaccio. Quivi per tutto un giorno (18 di« cembre 1798) a capo di una batteria di artiglieria resiste « a molte migliaia di assalitori plebei; etc. etc.: « alla vee« menza ed all' ardire dei repubblicani piegano i regi ed « il popolo frammischiato alle regie truppe... » (p. 10). Or, come ciò potè accadere il *18 dicembre 1798?* — Il sig. Araujo, console del Portogallo a Genova, ha ripubblicato, nella ricorrenza del centenario del 1799, il piccolo dramma della Fonseca, *Il Trionfo della Virtù*, premettendovi uno studio sulle relazioni di lei col Portogallo sua patria d' origine, dove si leggono tra l'altro due interessanti lettere in portoghese dirette da Eleonora a D. Fr. Manuel de Cenaculo e a D. José de Sá Pereira. L'Araujo ha anche completata la bibliografia della Fonseca data dal Croce. Risulta da un documento che l' Eleonora tradusse l'*Analyse da profissâo de fè do Santo Padre Pio IV* (Lisb. 1791) del P. Antonio Pereira, e che alla traduzione premise una prefazione ed appose delle note Gennaro Cestari. Sarebbe bene ritrovare questo volume, che per altro non sappiamo di certo che fosse pubblicato.

Digitized by Google

Ma di tutte queste biografie la più importante e la meglio condotta, è quella che Ludovico Pepe ha scritto d'Ignazio Ciaia, e ch'è stata stampata in un volume commemorativo insieme con la vecchia biografia di Del Re, e con un' appendice contenente tutte le poesie finora note del Ciaia, edite ed inedite. Il desiderio di un lavoro sull'immacolato patriota, sul poeta gentile, morto sul patibolo a 33 anni, è pienamente soddisfatto dallo scritto del Pepe, che con acume e diligenza d'indagini, con buon giudizio e buon gusto, con ottima forma letteraria, ha ritessuta la biografia del Ciaia.

Francesco Carabellese, *La rivoluzione anarchica del 1799 in Puglia* (estr. della *Flegrea*), Napoli, 1899, di pp. 19 — Id., *In terra di Bari. Dal 1799 al 1806*, Trani, 1900, di pp. IV-239—G. C. Berarducci e V. A. Bisceglia, *Cronache dei fatti del 1799*, a cura di G. Ceci (in *Docum. e Monogr. per la storia di Terra di Bari*, Bari, 1900) di pp. XIV-400—Orazio Palumbo, *Il 1 aprile del 1799 in Trani*, ivi, 1899, di pp. 28—Ottavio Serena, *Altamura nel 1799*, Roma, 1899: segue un volume di: *Documenti e Cronache inedite*, Altamura, 1899, di pp. 74 — R. Sarra, *Matera nel 1799*, Matera, 1899, di pp. 24 — Luigi Manzi, *Commemorazione centenaria dei martiri di Capitanata*, Foggia, 1900, fasc. in fol., di pp. 20—*Casi funesti avvenuti nel 1799 in Laurino*, racconto pubbl. per cura di A. Pagano e ristampato a spese di M. Gaudiani, Salerno, 1899, di pp. 35 — Giovanni Bonanni, *Ortona resiste ai Francesi*, Lanciano, Carrabba, 1900, di pp. 40 — Beniamino Costantini, *Guardiagrele nel 1799*, Chieti, 1899, di pp. 31 — Francesco di Palma, *Il 1799 in S. Elia a Pianisi*, Firenze, 1900, di pp. 58—Alfonso Perrella, *L'anno 1799 nella provincia di Campobasso*, Caserta, 1900, di pp. 558—Carlo Bruno, *Giovanni Bausan*, Roma, Forzani, 1899, di pp. 12.

Digitized by Google

Questo gruppo di pubblicazioni, alcune delle quali di molta importanza, si riferisce agli avvenimenti del 1799 nelle provincie del Regno. Il Carabellese riassume lucidamente in un articolo da rivista le condizioni della Puglie e il carattere che vi presero il debole movimento repubblicano e il ben più forte reazionario. Il volume *In terra di Bari* contiene una ricca serie di documenti, cavati dall'archivio privato del De Ninno, che gettano lume sullo stesso argomento. Nella introduzione, si espone lo stato della cultura in Puglia sul finire del secolo trascorso, passandovisi in rassegna l'opera di uomini quali l'arciprete Giovene, il Cagnazzi, il Briganti, il Moles, il Bisceglia: si racconta la visita dei sovrani in quei paesi nel 1797, con la ristampa di una lunga lettera del Cagnazzi; si esaminano le condizioni delle università dopo le riforme borboniche che avevano cercato di ridestarle a vita più attiva; si mette in rilievo la parte rappresentata dal clero nel progresso intellettuale e nelle riforme civili; si accenna agli episodi più caratteristici del periodo anarchico; e finalmente allo strascico di accuse e di sospetti che il fatale anno 99 lasciò dietro di sè, e che fu faticosamente liquidato dal 1806 in poi dal governo dei Napoleonidi. — Le due cronache pubblicate dal Ceci sono, la prima di un curiale Berarducci di Bisceglia, che, dimorando nelle vicinanze di Trani, venne annotando in essa i fatti accaduti in tutti i paesi della provincia ed anche fuori, desumendoli dalle lettere che venivano da Napoli, o da altri luoghi: la seconda di Vitangelo Bisceglia, di Terlizzi, agronomo e botanico di non piccolo valore, che fu vicario del vescovo di Altamura De Gemmis durante il 1799, e nella sua cronaca narrò minutamente gli avvenimenti di Altamura, con esattezza sebbene con sentimento avverso ai repubblicani e con l'intento evidente di difendere il suo vescovo dall'accusa di essere stato d'intesa con costoro. Entrambe ci porgono una ricca messe di fatti; ed il Ceci le ha pubblicate con diligenza, aggiun-

Digitized by Google

gendovi un utile indice de' nomi di persone e di luoghi.— La cronaca del Bisceglia non è stata adoperata dal Serena, che ci ha dato un'ottima monografia su Altamura nel 1799; ma viene a confermare gran parte delle sue conclusioni. Era veramente opportuno che un uomo come il Serena, versatissimo negli studi concernenti la sua città nativa, scrivesse questa pagina gloriosa della sua storia. La difesa di Altamura contro le mosse di Ruffo è l'episodio più notevole della Repubblica Napoletana nelle provincie: Altamura formava un'eccezione tra le altre città della Puglia come sede di un' università di studi e accogliente nel suo grembo uomini di dottrina e di mente, che dettero al rivolgimento repubblicano una solidità e serietà che altrove mancò.—Il Sarra, prendendo le mosse dal lavoro del Serena, presenta una difesa della vicina città di Matera, che ha sopportato quasi per intero l'odiosità della oppressione sanfedistica di Altamura: il Sarra dimostra che anche Matera aveva i suoi repubblicani, ma che questi furono sopraffatti dalla plebe fanatica, non aiutati dalla parte repubblicana per l' incapacità militare dei commissarii Palomba e Mastrangelo, e che ogni possibilità di resistenza fu travolta dall'onda delle genti condotte dal Ruffo rispetto alle quali la cooperazione data dalla plebe di Matera contro Altamura si riduce a poca cosa. — Lo scritto del Palumbo sul 1 Aprile 1799 in Trani, è già noto, e l'opuscolo citato ne dà una ristampa. Altre notizie e documenti sui fatti di Trani sono stati pubblicati nei numeri di aprile e maggio 1899 del giornale di Trani il *Sordello*. — Il lavoro del Manzi è diviso in sette capitoli; nel primo dei quali si discorre della corte borbonica a Foggia nel 1797, e del partito borbonico e dei liberali; nel secondo, si richiama opportunamente l'attenzione sul marchese Vincenzo Bruno, foggiano, ch' ebbe molta parte nel governo della Repubblica in Napoli, e alla reazione si suicidò, sfuggendo così al patibolo: il Manzi ne

Digitized by Google

pubblica l'atto di nascita. In questo stesso capitolo si discorre dell'eccidio di S. Severo, e si dà pure un elenco dei 149 uccisi. Nei capitoli seguenti, si continua la cronaca delle fucilazioni in Foggia; dei fatti dei vicini paesi, come del saccheggio del santuario del Gargano e dei moti di Troia; dell'arrivo del Micheroux nella Capitanata coi suoi Russi, dell'arrivo del Di Cesare, e delle persecuzioni e fucilazioni dei Giacobini. La narrazione è accompagnata da 17 documenti.—L'opuscolo sui *Casi funesti di Laurino nel 1799* fu stampato la prima volta nel 1864, e viene ora opportunamente ristampato, giacchè ci presenta con molti particolari un caso spiccato del modo in cui sorgeva nelle terre delle provincie il movimento sanfedistico. Dal nudo racconto, che è tratto dal processo compilato poco dopo il 1800, risulta che in Laurino il movimento ebbe origine da un barone De Bellis il quale per private vendette istigò alcuni malviventi contro le rivali famiglie di *galantuomini* del paese, e riuscì non senza stenti a sfrenare la plebe sanguinaria e rapace, producendo la strage delle famiglie da lui indicate e da lui bollate con la denominazione di *giacobini.* — Il Costantini discorre della difesa opposta da Guardiagrele ai Francesi nel 1799; e il Bonanni di quella di Ortona, e della cooperazione data poi dagli Ortonesi alle masse di Pronio che fecero capitolare Pescara, servendosi di una cronaca manoscritta di un Bucciarelli e di altre memorie locali. — L'opuscolo del Di Palma espone le vicende di una piccola terra del Molise: regione quest'ultima ch'è stata ampiamente illustrata per ciò che concerne gli avvenimenti del 1799 dal ch. Alfonso Perrella in una serie di articoli, ricchissimi d'inediti documenti, pubblicati prima su pei giornali ed ora raccolti opportunamente in un volume. Notiamo in particolare i capitoli sull'*albero della libertà*, sull'*assedio e saccheggio di Casacalenda*, sui *fatti di Venafro*, e quello su *Andrea Valiante.* — Il Bruno raccoglie da molti libri ed espone con

Digitized by Google

buon ordine la biografia del Bausan; lo scritto è adorno da una bella riproduzione dell'incisione del Descamps rappresentante re Gioacchino che visita la fregata *Cerere* il 27 giugno 1809. Il Bruno avrebbe potuto aggiungere la nota intorno al Bausan che si trova nelle *Filiazioni dei rei di Stato del 1799*, e ch'è stata ristampata nell'*Albo della rivoluzione napoletana del 1799.*

X.

La Rivoluzione Napoletana del 1799, illustrata con ritratti vedute autografi ed altri documenti figurativi e grafici del tempo. Albo pubblicato nella ricorrenza del 1.° centenario della Repubblica Napoletana a cura di B. Croce, G. Ceci, M. d'Ayala, S. di Giacomo, Napoli, A. Morano, 1899; in 4.°, introd. di pp. XXIV, albo di tavole LXXV, e note di pp. 64.

Questa pubblicazione, ch'è la più importante che si sia fatta in Napoli pel centenario del 1799, presenta, cronologicamente ordinate, le stampe, i ritratti, i facsimili di documenti etc., che si riferiscono al periodo della rivoluzione. Le prime dieci tavole contengono i ritratti dei sovrani, del principe ereditario, del ministro Acton, di Luigi Medici; le caricature contro i francesi repubblicani, e una caricatura contro Re Ferdinando; il facsimile di una pagina nella censura del tempo, con autografo del Lorenzi; la medaglia coniata per la campagna del 1796; autografi dei sovrani, dei ministri, dei magistrati della Giunta di Stato, dei due capi della congiura del 1794 Laubert e Giordano, e di una delle tre vittime, Vincenzo Vitaliano; le vedute dei luoghi di Napoli in cui si svolsero le scene principali della rivoluzione, quali era alla fine del secolo XVIII; i ritratti dei generali Mack, Championnet e Macdonald; che guidavano gli eserciti napoletano e francese nella campagna del 1798-9.

Digitized by Google

Le tav. da XI a XXI illustrano il periodo anarchico, di cui principal documento grafico sono i nove acquerelli del Museo di S. Martino, editi dallo Spinazzola; ma in questo albo vi si aggiungono stampe francesi e tedesche, e molti ritratti ed autografi e vedute di luoghi. Le tav. da XXII a XLI ci presentano la vita della Repubblica: il facsimile del *Monitore Napolitano*; un importante acquerello della collezione Cassano ritraente il Largo di Palazzo con l'Albero della Libertà; gli emblemi, le monete, i cartellini di comunione, gli annunzi dei teatri, l'inno del Cimarosa; i ritratti del Pagano, del Cirillo, della Fonseca, del Manthonè, del Mattei, del De Filippis, del Granata, del Muscari, del Natale, di Gennaro Serra, di Ferdinando e Vincenzo Pignatelli, del Conforti, del Ciaia, del Baffi, dell'Albanese, dell'Astore, del Jerocades, del D'Agnese, del Mauri, del Salfi, del Serrao, del Federici, del Forges Davanzati, del Mastelloni, del De Donno, e gli autografi e ricordi di questi ed altri repubblicani. Le tav. da XLII a XLVIII presentano la lotta tra Repubblica e reazione sanfedistica nelle provincie, con le vedute di Andria, della Punta del Pezzo e di Scilla, di Cotrone, di Castelluccio, di Tito, Picerno e Muro Lucano, di Altamura, e i ritratti di Ruffo, Nunziante, Fra Diavolo, le bandiere della Santa Fede, ed altri ricordi. Le tavole da XLIX a LV illustrano gli ultimi giorni della Repubblica e la lotta intorno a Napoli, coi ritratti delle due elemosiniere repubblicane duchesse di Cassano e di Popoli; con le vedute dei fortini del Granatello e di Vigliena, delle fortificazioni intorno a S. Elmo, del Castel dell'Ovo; con le stampe popolari ritraente l'entrata di Ruffo. Le tavole da LVI a LXII si riferiscono alla reazione coi ritratti del Nelson, della Lyons, dell' Hamilton; con gli autografi dei giudici della Giunta di Stato e il ritratto del difensore ufficioso Gaspare Vanvitelli; con una feroce stampa sacra popolare dove si vede la forca ed i giacobini impiccati;

Digitized by Google

con l'autografo di una nobilissima lettera scritta da Gregorio Mattei sul punto di andare a morte; col facsimile di un conto del carnefice, ed altri ricordi. Le tav. da LXIII a LXVIII contengono il trionfo della reazione: le medaglie commemorative, gli ordini cavallereschi, i doni al Ruffo, l'entrata trionfale dei Principi ereditarii e del Re, e così via. Le tav. LXX e LXXI ci danno i ritratti dei repubblicani che furono i primi storici di quella rivoluzione, Lomonaco, Ricciardi, Pignatelli Strongoli, Coco e Colletta, e finalmente, le tav. da LXXII a LXXV riproducono le principali opere d'arte ispirate dalla rivoluzione del 1799.

Sono 174 incisioni, che vengono copiosamente illustrate nelle note messe in fondo al volume, le quali costituiscono come un repertorio bibliografico per lo studio di quel periodo storico, e sono ricche di documenti inediti o rari.

L' Albo, oltre la prefazione dei raccoglitori, ha, come introduzione, la traduzione italiana dell'opuscolo del generale Francesco Pignatelli Strongoli, pubblicato tra il 1800 e il 1801 in francese, e diventato ora rarissimo. A questa traduzione il Croce ha fatto precedere un cenno biografico dell'autore, e l' ha accompagnata con note cavate dai manoscritti da lui lasciati intorno alla storia di Napoli: manoscritti che sono stati ora donati dall'egregio Principe di Strongoli alla Biblioteca della nostra Società.

Spinazzola V. *Gli avvenimenti del 1799 in Napoli, da nuove ricerche e documenti inediti del Museo Nazionale di S. Martino.* Napoli, L. Pierro, 1899, in 4°, p. 145.

I documenti sono veramente nuovi ed importanti, e lo Spinazzola sa trarne buon partito per lumeggiare episodi e persone di quell'anno funesto. Vengono in primo luogo i nove acquerelli che sono intercalati nell' esemplare della *Memoria degli avvenimenti popolari seguiti in Napoli in*

Digitized by Google

gennaio 1799 recentemente acquistati alle collezioni del Museo di S. Martino. Questo esemplare appartenne probabilmente allo stesso autore della Memoria, che fu, secondo sostiene lo Spinazzola, confortando con buoni argomenti la opinione del D' Ayala, Emmanuele Palermo. I fatti piu notevoli narrati in essa — la dimostrazione popolare del 20 dicembre 1798, l'uccisione del corriere di gabinetto Ferreri, l'assalto della plebe a Castelnuovo, la cattura del direttore delle Finanze Zurlo, la fucilazione e il rogo dei fratelli Filomarino, il combattimento tra Francesi e Lazzaroni al Ponte della Maddalena, l'accampamento dei Francesi al largo delle Pigne, il ballo dei patrioti nella certosa di S. Martino, e l'istallazione del governo provvisorio—sono riprodotti in questi acquerelli « con una verità, con uno spirito, con una semplicità, con una precisione così grandi che ci pare di assistere ad essi ». Giustamente lo S., che ne determina con esattezza ed acume le figurazioni, chiama questi acquerelli « documenti storici del più grande valore, e ricordi del più curioso e vivo interesse ». Il pittore resta ignoto: la sua maniera si accosta a quella dei disegni dei Vanvitelli conservati anche a S. Martino: forse fu Carlo Vanvitelli, che non si allontanò da Napoli durante la repubblica, nel qual tempo questi acquerelli furono composti.

Di molto interesse è anche il poema in ottava rima intitolato *Il Nicasio vicende politiche del 99 divise in sentimenti poetici*, che lo S. studia nel secondo capitolo riassumendone il contenuto e riportando alcuni brani notevoli, e sopratutto rilevandone esattamente l'importanza come un documento dei sentimenti e delle teorie, che agitavano la moltitudine dei patrioti oscuri alla quale l'autore, certo Nicasio di Mase, appartenne.

Al periodo dei processi e delle esecuzioni capitali si riferisce l'ultimo capitolo che contiene una esposizione completa dei diarii dei Teatini, mal conosciuti finora. In nota

Digitized by Google

sono inserite due belle lettere di Ignazio Ciaia scritte nel 1798 al tempo della prima prigionia.

G. C.

Di Giovanni F. *Gabriele Manthonè e la repubblica Partenopea.* Chieti, Ricci, 1899. Il libro, che contiene la biografia del ministro e generale repubblicano, è preceduto dal suo ritratto e si chiude colla trascrizione di una serie di documenti riguardanti la sua famiglia, e dei proclami firmati da lui, che si conservano nell'archivio di Pescara.

Persiani A., G. Manthonè. Chieti, Ricci, 1899. È un opuscolo biografico, privo d'importanza storica.

Tommaso Persico, *Diomede Carafa uomo di stato e scrittore del sec. XV.* Con un frammento originale de' *Doveri del Principe*, altri documenti ed illustrazioni. Napoli, Pierro, 1899. Un vol. in 8° di pp. XIX-337.

Diomede Carafa, figlio di Malizia Carafa ed avo del pontefice Paolo IV, fu il prototipo di quegl'italiani del quattrocento esperti delle discipline più diverse, operatori nei campi più disparati. Uomo d'azione, egli fu un cortigiano, nel quale la serietà del carattere e la costanza della fedeltà fecero tacere tutte le brutte note del mestiere. Presentato, giovanetto, ad Alfonso I dal padre, a lui ed a' discendenti di lui si legò per tutta la vita. E con lui o per lui guerreggiò in Spagna, in Africa, in Napoli. Fu quindi addetto alla persona del principe Ferdinando. Dopo quasi vent'anni d'esilio, rientrò in patria nel 1442, comandando una delle due compagnie avviate pel famoso acquedotto, e primo piantò la bandiera d'Aragona sulla torre di Santa Sofia, e, ferito ad una gamba, vi sostenne l'urto angioino sinchè, rinforzato da' suoi, non ributtò il nemico. Dieci anni dopo, serviva lo stesso Ferdinando come scrivano di razione e conservator generale del patrimonio ducale: ufficî fi-

Digitized by Google

nanziari che, nella spedizione di Toscana, non gl' impedirono di spiegare, in servizio del Duca, anche i suoi talenti e la sua azione d'uomo di guerra.

Quando poi, alla morte di Alfonso I, salì Ferdinando al trono di Napoli, l'autorità del Carafa toccò l'apogeo: guida sapiente del re nelle provvide riforme ordinate, utile intermediario ne'più difficili maneggi diplomatici. Fu infatti il Carafa che promosse la lega con Milano e Firenze, intesa a tenere in freno le minori potenze d'Italia, e lontana la cupidigia di Francia. Egli si adoperò a distogliere il principe di Taranto dalle trame contro il re. Difese il re con la spada in pugno contro Giovanni d'Angiò.

Tanti servigi era naturale che fossero riconosciuti e premiati. E Ferdinando d'Aragona fu largo nei compensi verso il fido ed efficace ministro.

Arricchito di feudi, di castellanie, di provvisioni, di ufficî, creato Conte di Maddaloni, Diomede Carafa fu maestro di arte militare al duca Alfonso, maestro di lettere ad Eleonora primogenita del re. Si eresse allora lo splendido palazzo di via Nilo, finito in quell' anno 1466, nel quale venne in Napoli, già amico di Diomede, Lorenzo de' Medici, il futuro *Magnifico*. E Diomede tenne compagnia all'amico fiorentino in quei giorni di svago, e più tardi gli mandò a Firenze un buffone che allegrasse le feste ordinate colà in onore del duca di Milano; e in compenso, nel 1471 (dunque nove anni prima della nota pace seguita alla guerra della congiura de' Pazzi) ricevette in dono la testa colossale di cavallo in bronzo, opera stupenda del Donatello. E aggiunse anche questa alle altre opere e agli oggetti d'arte di cui egli fece come un museo nel suo nuovo palazzo. Quì poi ospitò, nel maggio 1473, Sigismondo d'Este, venuto a prendere la principessa Eleonora sposa al duca Ercole d' Este.

Che il duca di Calabria onorasse il suo precettore di una eccezionale intimità e ne ascoltasse i consigli, è vero. Ma che il Carafa, per invidia, sobillasse il duca contro il Conte di Sarno e il De Petruciis, è accusa che, passata forse da tradizione partigiana nel racconto del Porzio, merita conferma. Per impulso suo proprio il duca odiava quei due, che abusavano della bontà del re e tanto più s' arricchivano quanto più impoveriva l'erario. Le feroci con-

Digitized by Google

danne furono, ad ogni modo, posteriori alla morte onde fu colto, nel 1487, Diomede, dopo aver seguìto ultimamente anche il giovane Ferdinando nella spedizione contro i ribelli.

Questi i sommi capi delle notizie biografiche diligentemente raccolte dal Persico ed acconciamente ordinate nella prima parte della sua monografia.

Nella seconda egli ne studia gli scritti o, come li chiamò l'autore, i *Memoriali*. Diomede li compose senza intenzioni letterarie, ma con fine affatto pratico: per una data persona, in una data occasione. Partita che fu la duchessa di Ferrara, già sua alunna, ei le inviò (non richiesto, come si disse, ma spontaneamente) il primo Memoriale, per istruirla riguardo alla conservazione dello Stato, all'amministrazione della giustizia, alle entrate e alle spese, al benessere de' sudditi. E la duchessa gradì il « piccolo, ma grave libro », come poi ebbe a chiamarlo il Genovesi; e lo fece tradurre in latino da G. B. Guarino. La versione latina, stampata nel 1668 col titolo *De Regis et boni Principis Officio*, divenne tanto rara che il Mansi la inserì come inedita nella Biblioteca del Fabricio. L'originale italiano rimase inedito, e si conserva, ma lacunoso, in un codice della Società storica napoletana, contenente quasi tutti gli scritti del Carafa. Di essi il più importante è appunto questo alla duchessa di Ferrara. Il Persico ne dà una esposizione analitica e critica, colmando le lacune del manoscritto italiano mercè la traduzione latina; indagando quali fra le dottrine politiche ed economiche di Diomede furon tolte a' teologi medievali, quali passarono agli scrittori posteriori, quali ebber la sorte di divenire atti di governo. Passa quindi (nel 2° capitolo della 2ª Parte) ad esaminare gli scritti morali.

Di questi già la Societá napoletana di storia pubblicó nel 1888, per le nozze Nunziante-Spinelli, quello su' doveri della moglie, l'unico privo di dedica. Un altro, scritto per Beatrice, seconda figlia di Ferdinando I, che nel 1476 partì sposa di Mattia Corvino, fu accuratamente pubblicato da B. Croce nel 1895. I due memoriali hanno natura identica, salvo che il secondo dà più largo posto al cerimoniale.

Pel suo primo figliuolo Gian Tommaso scrisse Diomede il *Trattato dell' ottimo cortegiano*, che fu stampato in Napoli sulla fine

Digitized by Google

del secolo XV, ma divenne rarissimo. Il Persico lo riassume e confronta co' libri congeneri del Castiglione, del Nifo, del Della Casa. Quando il re Ferdinando, che nella sua presaga saggezza volea tenersi amica la Francia, mandò alla corte di Luigi XI il suo figliuolo Federico a sposarvi Anna di Savoia, Diomede fece per lo sposo un altro *Memoriale* (1479), che ha col precedente una certa somiglianza, ma innalzando e ingentilendo l'immagine dell'uomo di corte. Ed altri ancora ne scrisse di simil natura, dei quali il Persico dà conto e gradua l'importanza.

Finalmente il 3° capitolo esamina i quattro *Memoriali* d'indole militare. Il primo mandato, a nome del re Ferdinando, ad Enrico IV di Castiglia, per istruirlo circa la disciplina delle truppe, il vettovagliamento, l'accampamento, le fortificazioni ed altre materie simili, fu tradotto in latino da Pietro Gravina. Ma resta inferiore all'altro, scritto nel 1476 pel giovane principe Francesco, che partiva per l'Ungheria, accompagnando la sorella Beatrice. E superiori ad entrambi sono i due altri, del 1478 e 79, destinati al duca Alfonso in guerra con Firenze. L'ampia trattazione di cose militari, ch' essi contengono, ha un valore positivo, sia dal punto di vista storico, sia dal punto di vista tecnico. « Può dirsi (il Carafa) l'unico scrittore di quel secolo che non si creda obbligato a ricalcare le orme degli antichi, che non tratti la guerra come cosa morta, come materia d'erudizione, e non si astragga, nemmeno in teoria, dalle cose che vivono intorno a lui ». L'importanza ch'egli annetteva all'artiglieria prova quanto il suo spirito profondo ed intuitivo fosse aperto alle novità più ardite. L'esame di questi scritti è seguito da parecchi documenti inediti (un saggio de' *Doveri del principe*, due diplomi di concessioni regie, il testamento di Diomede) e da cinque illustrazioni.

M. Schipa

Léon Mirot, *La politique pontificale et le retour du Saint-Siège a Rome en 1376*. Paris, Bouillon, 1899. Un vol. in 8° di pp. XI-199.

Questa memoria della Scuola francese di Roma, stampata solo nell'anno decorso, fu presentata all'*Académie des Inscriptions et Belles-Lettres* sin dal 1896. È debito tener presente questo avviso

Digitized by Google

dell' Autore, perchè nel frattempo nella collezione tedesca delle *Quellen und Forschungen aus dem Gebiete der Geschichte, herausgegeben von der Görres-Gesellschaft* (1898) sono apparsi i documenti relativi al ritorno di Gregorio XI, che il Mirot ha annessi al suo lavoro.

Argomento di questo è la situazione del papato rispetto alle potenze italiane, dopo la ricostituzione dello *Stato temporale*, voluta da Innocenzo VI ed eseguita dal cardinale Albornoz, ed il ritorno di Urbano V ad Avignone. Pertanto in una trattazione relativamente troppo ristretta son troppi i fili della trama, perchè il regno di Napoli o più propriamente Giovanna I vi occupi uno spazio largo e appariscente. Prima anzi i Visconti, poi Firenze sono le figure principali di fronte al papato di Gregorio XI col suo triplice intento di riforma nella chiesa, di pacificazione nell'occidente, e di ritorno in Roma. La regina di Napoli, nella sua politica di aiuto o di obbedienza a' voleri pontificii, spesso non vi è che appena nominata, con un fugace accenno alle sua guerra in Sicilia, alle spogliazioni patite in Piemonte, alla questione della successione.

È per rispetto a Firenze che si ricorda come nel 1376 « Florence pouvait écrire au roi de Hongrie que le mariage de la reine Jeanne avec Otton de Brunswick était une humiliation pour l'Italie, et que c'était un cruel chagrin que de voir le sang de ces *Allemands, sévissant jadis comme une peste contagieuse*, se mêler à celui du glorieux Charles, qui eut la gloire de *chasser ces Téutons* » (p. 46-47). Pel ritorno del papa, fissato da prima al termine del 1374 o principio del 1375, la regina Giovanna offrì sei galere, mentre Venezia ne offrì cinque (p. 61). Sospesa poi la partenza, formata la lega di Firenze, ella come Genova tentò inutilmente intervenire per la pace (p. 84). La più opulenta notizia riguarda (p. 139) quelle sei galere che fecero parte della flotta accompagnatrice del reduce papa: loro comandante il cavaliere napoletano Giovanni Cossa; a carico del papa le spese di soldo; durata del loro servizio dal 21 luglio al 1° decembre 1376.

Questa con altre notizie è cavata da' conti rimasti custoditi nell'Archivio Vaticano. « Aussi ce travail (dichiara l'A., p. VIII) est-il presque esclusivement le resultat du dépouillement méthodique de la série des *Regesta Vaticana* de 1370 à 1376, à l'*Archivio Va-*

Digitized by Google

ticano ». Ma della compiutezza o della buona sorte di questo spoglio a me parrebbe lecito dubitare. Come mai egli non si è punto giovato, e pare non abbia avuto sentore, di quei *Registri* 263-269 appunto dell'*Archivio Segreto Vaticano*, onde il Cerasoli [1]) ha tratto la bellezza di oltre censessanta (finora) lettere di Gregorio XI dirette, in massima parte, a Giovanna I?

M. S.

Conde de Fernan-Núñez, *Vida de Carlos III*. Madrid. Libreria de Fernando Fé, 1898, *Tomi* 2 in 8.° il I di pp. XXII-420, col ritratto del re; il II di pp. 426, col ritratto dell'autore.

D. Carlos Gutiérrez de los Rios, sesto conte di Fernán-Núñez, visse dal 1742 al 1795. Orfano di padre e di madre ad otto anni, fu allevato ed istruito per cura, a spese e sotto la protezione del re Ferdinando VI. Alfiere delle reali guardie a sedici anni, la sua compagnia fu la prima a montar la guardia al nuovo re Carlo III nel palazzo del *Ritiro*. Da questo re ebbe il buon conte quanti favori era lecito sperare. Elevato con rapida promozione al comando d'un reggimento a vent'anni, e poi, via via, commendatore dell'ordine di Alcantara, gentiluomo di camera con esercizio, brigadiere, maresciallo di campo, gran-croce, ambasciatore, tosonista, consigliere di stato, ad ogni benefizio egli sentì raddoppiare la sua riconoscenza e la sua venerazione per l'ottimo re. « Tanta continuación de beneficios (dichiara egli stesso, I, 9) seria capaz de esclavizar el corazòn mas ingrato ». E tale sentimento fu il principale, se non unico impulso alla composizione di questo *Compendio de la vida del rey D. Carlos III de España*. Quale carattere e quale intento essa avesse, lascio dire allo stesso autore: « Satisfago en parte mi obligación y los impulsos de la gratitud de mi corazón, recordando á mi memoria, y á la de mis hijos, para estimular su lealtad y amor á sus Soberanos, parte de los principales

[1]) Cerasoli F. *Gregorio XI e Giovanna I di Napoli* (Documenti inediti dell'Archivio Vaticano) *Archiv. St. Nap.* XXIII (1898) 471 sgg. In parecchie non manca materia attinente al soggetto del sig. Mirot. Ma in tutti i modi la pubblicazione nel 1898 già avviata dal Cerasoli poteva aver dritto ad una qualunque menzione.

Digitized by Google

hechos y de algunos dichos particulares de la vida de mi amado Rey » (p. 10).

Una storia così fatta non può, va inteso, utilizzarsi se non con sagace cautela. Tuttavia il frequente contatto col re pose in grado il biografo di riferire particolarità e aneddoti ignoti ad altri. Senonchè l'opera sua, manoscritta, venne abbastanza sfruttata dagli storiografi di Carlo III, dal Ferrer del Rio al Danvila e, più recentemente, al Desdevises du Dezert. E ciò toglie interesse all'elegante e magnifica pubblicazione che annunzio.

Un *prólogo* di D. Juan Valera, premesso al primo tomo, spiega l'occasione della pubblicazione. Un francese ispanofilo, M. Morel Fatio, nel secondo volume de' suoi *Etudes sur l'Espagne* (Paris 1888) ebbe ad occuparsi diffusamente del Conte di Fernán-Núñez. Le due viventi pronipoti del Conte, la duchessa di Fernán-Núñez e sua figlia duchessa d'Alba, se ne mostrarono compiaciute con l'autore, per mezzo del Valera; e M. Morel, per lo stesso mezzo, chiese loro il permesso di stampar la *Vida*, di cui, oltre il manoscritto originale conservato nel Museo Britannico di Londra, un altro ne resta presso la stessa famiglia Fernán-Núñez. Nella pubblicazione M. Morel è stato coadiuvato da A. Paz y Mélia.

L'autore del *Prólogo* riconosce il libro del Conte « inspirado por la gratitud y por cariño respetuoso á su bienhechor y á su principe » (p. XX). « Pero (aggiunge) la noble pasión que mueve la pluma del Conde no le ciega ni le impone silencio para ver y censurar, sin menoscabo de la veneración que debía á su Rey y culpando á sus consejeros responsables los errores, las faltas y hasta los delitos que afearon aquel reinado ». E vedi con che unica prova egli avvalora l'affermazione: « Sea ejemplo de esta franca imparcialidad del Conde, el generoso ardor con que censura la expulsión de los jesuitas ».

La *Vida* contiene un' Introduzione e due parti: una nel primo tomo e l'altra divisa tra il primo e il secondo.

La 1ª parte, composta di soli due capitoli, narra i diciannove anni corsi dalla nascita alla conquista delle Due Sicilie ed a' preliminari di Vienna, e quindi il governo di Carlo in Napoli (al quale non son destinate più di 66 pagine). La seguono due importanti Note, relative l' una al marchese de la Ensenada, ministro dell'Azienda

Digitized by Google

di Spagna, e l'altra all'ultima infermità di Ferdinando VI; ed una terza, contenente il noto atto di abdicazione di Carlo al trono delle Due Sicilie e lo stabilimento del Consiglio di Reggenza per Ferdinando IV de' 6 ottobre 1759. Men succinta è l'esposizione del governo in Ispagna, contenuta nella 2ª parte. Della quale (per un criterio di divisione che parrebbe, più che d'altro, di peso o misura) tre capitoli e mezzo sono nel 1° tomo e un capitolo e mezzo nel 2°. I primi 4 capitoli ritraggono Carlo nella *vida exterior* o pubblica, e terminano rispettivamente alla pace del 1763, alla spedizione di Algeri (1775), alla guerra del 1779, alla pace del 1783; l'ultimo è consacrato alla sua *vida interior* e alle sue qualità private. Di quest'ultimo l'A. scrive (II, 39) « que puede decirse fué el único que me propuse tratar para mi consuelo, cuando lo empecé en mi primer momento de dolor, luego que recibí la tristísima noticia de su muerte ». Ed è infatti forse il piú interessante; ma è anche un inno a tutte le virtù di cui Carlo, il *santo Monarca* (II, 58), era il vaso. Il buon conte era dolente di non esser tanto ricco da erigergli una statua, ma riuscì ad acquistarne un busto in bronzo, fatto in Roma, lo allogò in sua casa sopra un piedistallo di marmo bianco, e vi fece incidere quattro iscrizioni in lettere d'oro su lapidi di marmo nero (se ne riferisce il testo nella XIV nota a pag. 105-108). Bello esempio di gratitudine, e degno del più profondo rispetto, ancorchè la biografia debba ritenersi non in tutto imparziale.

La massima parte del secondo tomo è occupata da note, che non hanno alcuna relazione coll'Italia, e da appendici, tra cui un diario della spedizione contro Algeri del 1775 e la biografia dell'autore.

M. Schipa

Dina A., *L'ultimo periodo del Principato longobardo e l'origine del dominio pontificio in Benevento* — Benevento, De Martini 1899— pp. 87, in 8.°.

L'ultimo periodo di cui si tratta qui consiste ne' novantasei anni corsi dalla morte del potente Pandolfo Capodiferro (981) a quella di Landolfo VI ultimo principe beneventano. Di questo come dei

Digitized by Google

suoi predecessori Pandolfo II, Landolfo V e Pandolfo III non avanzano che « monche, aride e scolorite tracce ». L'A., ritratte le condizioni generali del Principato di Benevento al termine del X secolo, topografiche, politico-sociali, intellettuali e religiose, rintraccia una dopo l'altra quelle scarse notizie, rannodandole e rischiarandole co' fatti d'ordine generale. Iniziatosi con Pandolfo III il dominio papale in Benevento, il capitolo assegnato a quel principe ritesse le aspirazioni de' pontefici sull'Italia meridionale, da Adriano I in poi. Clemente II, tedesco, già vescovo di Bamberga, scomunicò Benevento, e accompagnò Enrico III all'assedio di questa città e al ritorno in Germania. A Leone IX i nobili beneventani di propria iniziativa mandarono legati, implorando perdono; non ottenutolo, anzi scomunicati di nuovo, insorsero contro Pandolfo III e il figlio e collega suo Landolfo VI, li scaccciarono, rimasero padroni della città (1050). Nell'anno seguente dettero la città al papa, e il papa tolse la scomunica. Alla cittadina rivoluzione accennata non tardò a venire la sanzione imperiale. Enrico II nel 1020. Aveva accordato a Benedetto VIII l'alta giurisdizione con importanti diritti su Fulda e Bamberga, e contro la rinunzia papale di questi dritti in Germania, Enrico III rinunziò al papa i suoi diritti sull'Italia meridionale e particolarmente su Benevento. Ma toccò a' successori di Leone IX compiere l'opera così cominciata. Tornati non si sa come, i due principi espulsi in Benevento (1055), dopo quattro anni vi morí il vecchio Pandolfo. E Landolfo VI, rimasto solo, subito si sottomise,non si sa a quali patti, a Niccolò II, per segnare poi, a' 12 agosto 1073, un atto di piena soggezione a Gregorio VII. « È, al solito, da un complesso di circostanze » conchiude l'A. « che deriva con lento processo, e passando per diverse fasi, il dominio pontificio su Benevento ». Quelle circostanze, descritte nel volumetto che si annunzia, furono la fierezza dei beneventani e la forza materiale della loro città, l'irrigidimento de' principi nella tradizione, e l'odio beneventano contro i normanni, le antiche aspirazioni e la nuova grandezza del popolo, il corruccio di Enrico III contro Benevento. Alcune mende del lavoro, già rilevate altrove (*Riv. Stor. It.*, IV), non occorre rimettere in evidenza.

S.

Digitized by Google

Giuseppe del Giudice, Capo Archivista a ritiro, *Carlo Troya, Vita pubblica e privata, Studi, Opere.* Con Appendice di lettere inedite ed altri documenti. Napoli, Giannini, 1899. Un vol. di pp. 327 — CCLXIII (Con ritratto, fotografato da quello ad olio della Nazionale di Napoli).

Poichè il Troya fu studiato or nella vita privata, or nella pubblica, or nelle opere storiche, unilateralmente, questo volume del Del Giudice vorrebbe tramandarne intera la personalità a' posteri. E il titolo indica bene l'intento. Ma il chiaro e laborioso autore protesta (p. 4) di aver avuto nella « inoltrata età » un ostacolo a percorrere debitamente mezzo secolo e più di lotte politiche e letterarie, a « discutere quistioni critiche d'istoria scabrose e difficili », a ricostruire il faticoso cammino dell'uomo preso a studiare. E, certo, per queste cose, massime per la seconda, lo studio è manchevole. Ma, senza andar dietro a quel che ci manca, accenniamo quello che c'è. Dieci de' diciannove capitoli (1-9 e 14) rifanno la biografia del Troya, arricchendola di nuovi dati, grazie ai manoscritti e documenti nuovi, venuti in mano all'A. Il primo capitolo abbraccia tutti i primi 40 anni del Troya (1784-1824): la « tempestosa e bollente gioventù » nella quale *volterizzò* lungamente, « pensando a quella maniera di saper la storia e credendo e dicendo stoltezze » ond'ebbe poi ad arrossire (*Troya al Balbo*). In quel periodo culminano gli anni 1798, 1806 e 1820. Nella prima fuga de' Borboni per la Sicilia, Carlo, giovinetto quattordicenne, seguì suo padre, medico della regina, per narrare dopo mezzo secolo, in un articolo del *Tempo* (opportunamente ripubblicato con altri dal Del Giudice, pp. CXXXVIII-CLX) le impressioni lasciate nel suo animo giovanile da quel soggiorno nell'isola: le illustri amicizie, l'apertura del Parlamento del 1802, il suo compianto sulle « sorti del proprio paese ». Alla seconda partenza del padre, dietro i sovrani nuovamente fuggitivi, Carlo rimase in Napoli, ma avverso alla « occupazione » straniera. Passata questa, restaurato il Borbone, egli, dispregiatore di qualunque setta politica, si tenne lontano da' Carbonari, e non previde nè approvò il rivolgimento del 1820; ma se ne lasciò attirar tanto da essere esiliato quattro anni dopo. Fu cioè uno de' fondatori del giornale *La Minerva* (monumento rimastoci

Digitized by Google

delle dottrine politiche del tempo) e per due settimane *Intendente* di Basilicata (marzo 1821).

Il 2° capitolo narra l'esilio. Del qual periodo aveva detto il Trevisani: « se le lettere scritte da Carlo dal 1824 al 26 a' suoi genitori e al Ferrigni potessero rinvenirsi, sarebbe cosa utilissima pubblicarle ». E appunto queste lettere il Del Giudice ha studiate e utilizzate, e pubblicatene parecchie nell'Appendice. Esse furono, con altre anteriori e posteriori, e con varii manoscritti, donate dalla vedova del Troya alla nostra Biblioteca Nazionale; fuori della quale altre se ne conservano presso la nostra *Società storica* e presso i PP. dell'Oratorio.

In quelle lettere scritte dal gennaio 1824 al marzo 1826 è la storia viva, non tanto dell'esilio del Troya, quanto dell'elaborazione nella sua mente del concetto che la *Divina Commedia* debba illustrarsi con la storia del medio evo, e la storia particolareggiatissima delle indagini, specialmente archivistiche, a cui da quel concetto fu condotto. Da quegli studi derivò il *Veltro* (cominciato a stampare a Firenze nel settembre del 25) e tra quegli studii il Troya venne successivamente formandosi nel suo capo (come scriveva al Balbo) le sue opinioni storiche. Precisamente queste opinioni, espresse segnatamente a proposito del *frammento Fantuzziano* (della donazione di Pipino nel 754) gli attirarono addosso i fulmini de' suoi amici liberali Repetti e Gabriele Pepe, che chiamarono « screditatissime » quelle opinioni, e « guelfo » e « papista » lui. Tali attacchi e le belle difese tra il 1826 e il 28 occupano il 3° capitolo. Il 4° narra il triennio successivo, passato tra lo Stato romano e la Toscana, anch' esso in esilio, ma volontario, per lo stesso fine per cui il Mabillon di Francia era venuto in Italia: « quello cioè di studiare le vecchie carte onde richiamare in vita il passato ». Era ad una Storia d'Italia che allora pensava, e su « due principalissimi punti » ei giudicava « riposare l'intera storia d'Italia dopo la caduta dell'Impero »: « sapere la condizione degl' Italiani vinti da' Longobardi », « indagare quale da principio nacque il dominio temporale dei Romani Pontefici ». (Si legga su questo concetto l'importante lettera al fratello Ferdinando, da Firenze 14 ottobre 1828, pubblicata qui a p. CIV-CVIII, e anche l'altra al Concioli a p. 207-210).

Digitized by Google

De' suoi studii posteriori, nel corso de' primi diciassette anni di regno di Ferdinando II, trattano i due capitoli seguenti. Fu allora, nel 44, che egli fondò in Napoli una Società storica, che principalmente attendesse a pubblicare documenti inediti per la storia del Regno. La nuova Società infatti iniziò l'opera sua con la pubblicazione delle *Tavole Amalfitane*, di qualche studio sul periodo aragonese, e col *Codice Diplomatico Longobardo;* ma si sciolse fra le commozioni politiche del 47. Importante è il cap. 7°, che ritrae il Troya, tolto dalla crisi del 48 all'inazione politica mostrata dopo la breve *Intendenza* in Basilicata del 21. Largito lo Statuto (10 febbraio), il Troya si affermò pensatore politico con la trattazione della questione siciliana nel giornale *Il Tempo*. E, caduti i due primi ministeri costituzionali, fu chiamato a formare il terzo (3 aprile): il solo veramente liberale e nazionale, che iniziò accordi con la Sicilia e, vincendo le esitazioni di Ferdinando II, riuscì a far dichiarare la guerra all' Austria e spedire il corpo di quindicimila napoletani in Lombardia.

A chi tacciò quel ministero d' inettezza e imprevidenza, a proposito del 15 maggio, l'A. oppone l' autorità del Massari (che lo definì « Ministero italiano ») e la convinzione immutata dello stesso Troya. Ne' suoi ultimi anni (che l'A. descrive nel cap. 14º ed ultimo) passati a letto o su un seggiolone a ruote per le sue infermità, quando, nelle conversazioni cogli amici, cadeva il discorso su que' 42 giorni di governo, egli dimostrava che non si era potuto fare più di quello che egli aveva fatto, e conchiudeva che chi pensasse altrimenti doveva essere « o un Giulio Cesare o un imbecille ».

Compiuto (co' due cap. 8 e 9) il ritratto dell' uomo privato e pubblico, si passa nei capitoli 10-13 all' esame degli scritti. Opportunamente è ripubblicato (in Appendice, p. CLXXIII-CLXXX) l'articolo del Troya nel *Progresso* del 1832 a provare quale profonda rivoluzione, riguardo alle teorie storiche, avevano compiute nel seguace di Voltaire i viaggi, lo studio e la meditazione. Il Del Giudice dà la storia esterna ed oggettiva de' due *Veltri allegorici* (di Dante e de' Ghibellini). Principalmente con la scorta delle lettere al Repetti ed a Gabriele Pepe, ritrae il passaggio del Troya dallo studio di Dante e del suo tempo, del ghibellinismo e

Digitized by Google

del guelfismo, della libertà cittadina in Italia, allo studio del dominio temporale dei papi e dell'Impero, alla storia generale del l'Italia nel medio evo. Descrive quindi il gigantesco primo volume della *Storia d'Italia*, ossia *Apparato* (che ha per titolo *De' popoli barbari* ecc.) diviso in 3 *Parti* (complessivamente di 1332 pagine) accresciute poi d'una quarta (Indici e Tavola Cronologica) e poi d'una quinta (il notissimo esame della condizione de' Romani vinti da' Longobardi).

E così, in seguito, narra la pubblicazione successiva del volume 2.° (Eruli e Goti), del 3.° (Greci e Longobardi) e del 4.° (Codice diplomatico), corredando la narrazione co' più minuti dati bibliografici. « Ma quella (osserva l'A., p. 172) che sarebbe riuscita importantissima, era la dissertazione sul *poter temporale de' Pontefici Romani*, che egli avea tante volte promessa ». E felicemente l'A. ne ha tentata una ricostruzione (207-223), raccogliendo in una ampia esposizione tutt'i concetti del Troya in proposito, sparsi pe' suoi volumi e per le sue lettere. Delle quali il cospicuo saggio che ora il Del Giudice ha aggiunto a quelli che si avevano riesce ad acuire il desiderio di vederle stampate tutte.

M. Schipa

G. Galatti, *La Rivoluzione e l'Assedio di Messina* (1674-1678). Studio storico-critico da fonti sincrone in gran parte inedite. Terza edizione rifatta ed accresciuta. Messina, Tip. Nicotra, 1899. Un vol. di pp. XXI-342.

Di questa diligente, calda e minuziosa narrazione del più eroico e più lacrimevole episodio della storia dell'Italia spagnuola non si può qui dare che la semplice notizia. A parte il fatto che essa è già alla terza edizione, le provincie napoletane non hanno nella sua trama se non una parte troppo scarsa e secondaria. Ci limitiamo quindi ad annunziare che nei dispacci, utilizzati dall'autore, di Girolamo Vignola, residente veneziano a Napoli, di Ascanio Giustinian, ambasciatore veneziano a Parigi, e del suo successore Domenico Contarini, s'incontrano alcuni particolari circa le relazioni tra la rivoluzione messinese e il regno continentale. Per l'indulto emanato nel 1674 dal marchese di Astorga, vicerè di

Digitized by Google

Napoli, a tutti i banditi che si arruolassero per una spedizione contro la città ribelle, accorsero moltissimi con grande iattura del paese, « poichè, attraversandolo essi ravveduti, lo desolarono in quella più orribil maniera che da impenitenti non avean mai fatto » (p. 125). L'anno appresso, il 1° gennaio, il Vignola riferiva di un confidente del vicerè di Napoli, che furtivamente introdottosi in Messina, cercò cautelatamente persuadere alcuni de'maggiori compromessi a meritarsi il regio perdono mercè una controinsurrezione; ma non trovò ascolto in alcuno, « sapendosi bene che alla gravità de' loro commessi delitti non erano per darsi mezzi termini » (153). Per l'opposto, partito da Messina il duca di Vivonne, luogotenente di Luigi XIV, per sorprendere Palermo (luglio 1675), e fallitogli il colpo, veleggiò verso Napoli col disegno espresso d'impadronirsene o almeno di distruggervi la flotta spagnuola. Il residente veneto narra quindi in che modo egli riuscisse a non fare nè l'una nè l'altra cosa (203-205). Più interessanti riescono i dispacci relativi all'offerta del Regno, reiteratamente fatta dal Cristianissimo a Venezia nello stesso anno 1675 e nell'anno seguente (214-215). Ma, dopo ciò, null'altro d'importante, che riguardi le nostre provincie.

M. S.

Codice diplomatico Barese, edito a cura della Commissione provinciale di Archeologia e Storia patria:

a) Le pergamene del Duomo di Bari (continuazione) 1266-1309 per G. B. Nitto de Rossi e Francesco Nitti di Vito — Appendice, Le pergamene di Giovinazzo, Canosa e Putignano sino al 1266. Volume secondo con 3 facsimili in fototipia. Bari, 1899, pagine XXIV-253.

b) Le pergamene della Cattedrale di Terlizzi (971-1300) per Francesco Carabellese. Volume terzo. Bari, 1899, pp. LV-399.

La Commissione di archeologia e storia della provincia di Bari procede davvero con lodevole alacrità nella intrapresa pubblicazione de' documenti conservati negli archivii della Puglia barese. Dopo il primo volume del 1897, che fu qui annunziato due anni fa, hanno a breve intervallo visto la luce, nel corso dell'anno passato, i due

Digitized by Google

di cui diamo adesso notizia e già tre altri se ne annunziano in preparazione. De'due nuovi volumi, uno è continuazione di quello del 1897, fatta dallo stesso Nitti, con la stessa perizia che fu a suo tempo notata. Una brevissima Avvertenza accenna succintamente al contenuto del volume e all'importanza de' documenti (in massima parte inediti) che lo costituiscono. Segue l'Indice col sommario di ciascun documento, e quindi il testo delle pergamene. Le pergamene del Duomo di Bari sono 69: 12 del tempo di Carlo I d'Angiò e 57 del tempo di Carlo II, sino al 1309, ultimo anno di questo re. Quelle date in Appendice (27) non vanno oltre il 1266, ossia oltre il periodo svevo. La maggior parte (23) provengono dagli archivii di Giovinazzo, delle cui vicende e presenti condizioni dà conto una sobria Introduzione. La prima è del 1124. A queste ne seguono tre provenienti da Canosa, e solo una da Putignano. Il volume, al solito, si chiude con un *Indice de' nomi propri* e con un *Glossario delle voci basso-latine e basso-greche.*

L'altro volume, curato dal Carabellese, e condotto con lo stesso metodo paleografico de' due precedenti, contiene 310 pergamene della cattedrale di Terlizzi, delle quali solo una del secolo X (971), le altre de' secoli seguenti, fino al 1300.

Dugentottantasette (971-1271) sono riprodotte integralmente, le rimanenti 23 date solo in transunto. « Ma al numero ed all'antichità delle carte (dichiara l'editore) non corrisponde molta importanza storica, essendo quasi tutte documenti privati, riguardanti la chiesa madre e le altre di Terlizzi ». Tuttavia, a porre in rilievo quel valore ch'esse possono avere, quel contributo di elementi ch'esse possono offrire allo studioso della storia medievale della Puglia, una lunga Introduzione precede i documenti. E in essa il Carabellese, scartate le false notizie intorno a Terlizzi anteriori al X secolo, discorre con ampiezza delle origini della città: nata come un « luogo » o casale di Giovinazzo e sviluppatasi in « castello » della contea di Conversano e in fine divenuta « città ». Da ciò trae occasione ad opportune osservazioni circa la questione de' « buoni uomini ». Poichè le carte riguardano, la più parte, le chiese di Terlizzi, non è dubbio ch'esse faccian lume alla storia ecclesiastica, ancora da fare, della Puglia medievale. Ma possono anche fornir buoni elementi a chi studia la vita artistica e giuri-

Digitized by Google

dica e gli usi e costumi della regione in quell'età. Tre indici (delle carte, de' nomi di persona e de' nomi di luogo) e il glossario chiudono il volume.

M. S.

Giustino Fortunato. *Santa Maria di Perno*. Trani, Vecchi, 1899, pp. 94.

Giustino Fortunato. *Rionero medievale*. Con 26 documenti inediti. Trani, Vecchi, 1899, pp. 136.

I due eleganti volumetti continuano la illustrazione storica della *Valle di Vitalba*, dopo i due primi su' *Feudi e Casali* e sulla chiesa di *Santa Maria di Vitalba*. Il primo de' due nuovi volumi rifà la storia della chiesa di s. Maria di Perno, eretta sull' alto della china boreale dell'Appennino di s. Croce, in vista di tutta la sottostante Valle, di cui rimane santuario tradizionale; e la collega alle vicende politico-sociali della contrada. Costruita la prima volta nel sec. XI, due iscrizioni della porta, rese dal Fortunato nella loro giusta lezione, gli permettono di fissare il tempo, il signore ordinatore e gli artefici esecutori d' una ricostruzione posteriore (degli anni 1189-97). La Chiesa, *obedienza* del ricco monastero del Salvatore di Goleto, venne arricchita di selve e di campi da' signori di Vitalba e di Armaterra. Andata poi per metà in rovina già a mezzo il secolo XV, se ne rifece la parte caduta verso la metà del secolo seguente, nel quale il monastero del Goleto fu soppresso e i suoi beni passarono alla Casa dell'Annunziata di Napoli. Da allora *Santa Maria di Perno* divenne una delle tante badie del Regno (valutata a tremila ducati di rendita) e oggetto di lunghe, rumorose e intrigate liti, e motivo a curiosi episodii, fino al secolo nostro. Ed oggi, rimasto il vecchio santuario al comune di s. Fele, i Sanfelesi emigranti provvedono dall'America alle spese del mantenimento! Dodici documenti inediti (anni 1183-1551) seguono in Appendice la lucida ed amorosa esposizione e la convalidano.

Il secondo volumetto, movendo dalla prima menzione che del casale di *Rionero* rimane de' tempi di papa Alessandro II, come feudo del vescovado di Rapolla, stabilisce la serie storica de' primi sotto vescovi di quella sede (data erronea dal Gams) e ritesse le

Digitized by Google

vicende del comune di Rapolla. Meritamente l'attenzione dell'A. si ferma sul documento dei *Capitula sive datia* che questo comune stabilì e si fece confermare nel 1303 dal re Carlo II. Oltre ad essere unico documento del genere per la Basilicata, esso vale a dare un'idea concreta ed esatta della vita finanziaria del comune meridionale in generale.

Nel secolo XIII tutta la Valle di Vitalba non era che una foresta, e Rionero un misero villaggio, abitato da poche centinaia di carpentieri e vignaiuoli, e perduto al sommo del *gualdo* presso sorgenti di acque animatrici di mulini. La sua storia si riduce ad una successione di piati al re contro le angherie del giustiziere, di ordini sovrani per giuste riparazioni, di ritorno agli oltraggi da parte del regio ufficiale. Ma riesce a darle attrattiva il brio, il movimento, l'*humour* della narrazione. Poi, morto che fu il buon vescovo Pietro di Catalogna (1315), agli abusi dell'ufficiale regio si aggiunsero quelli del nuovo signore feudale, il vescovo Bernardo, che un bel giorno venne assalito a colpi di pietra da' vassalli esasperati (1321). Poco più tardi, questo stesso vescovo divenne consigliere di re Roberto. Giovanni d'Angiò costrusse Atella, a tre miglia da Rionero; e, gli oppressi abitatori del povero casale essendo migrati nella nuova terra, Rionero medievale disparve.

M. S.

Romano G. *Intorno all'origine della denominazione* « Due Sicilie ». Nuova ricerca. Trani, Vecchi, 1899, pp. 7-24 (in una pubblicaz. per nozze).

L'incontro dell'A. in un documento, che nel 1253 menziona una *Sicilia citra farum*, lo ha indotto a dar di frego alla prima e principale parte della trattazione che intorno a quell'origine, pubblicò in questo *Archivio* (XXII, 371 sgg.). Quel documento, in verità (dato dall'Ughelli) non è che una traduzione latina del 1253 d'un atto greco del 1115, cominciante *Hoc nostrum sigillum factum a me Rogerio Comite Calabrie et Sicilie citra farum.* Il Romano riconosce che simile titolo non potè appartenere al testo originale; ma non dubita dell'autenticità della forma in cui lo abbiamo. E

Digitized by Google

però si dice costretto a « conchiudere che l' espressione « *Sicilia citra farum era già nell'uso negli atti pubblici* del 1253 » (p. 9). Tale conchiusione, in contradizione con la più importante, più originale e più insistente delle sue prime conchiusioni, potrebbe sembrare affrettata, in base solo ad un documento così curioso. Tanto più che di questo il Di Meo (IX, 213) non si mostrò molto sicuro, e che forse potrebbe chiedersi se non fosse il caso di lasciar solo quel *Comite Calabrie et Sicilie* e ritenere il *sigillum factum citra farum*. Ma al Romano quel documento non è stato che occasione a ricercarne altri anteriori: altre « carte in cui ricorrono le espressioni « Sicilia citra e Sicilia ultra farum » (p. 9). E prima tra queste egli addita una bolla papale del 1201; ragionando della quale, col pensiero fisso in quella espressioni, egli risale sino alla investitura di Anacleto II a Ruggero (p. 11). Vale a dire che, con la nuova opinione, il ch. A. consente con me che nella prima costituzione della monarchia, e nella conseguente espansione del nome dell'isola al continente, vidi e additai l' origine prima, la cagione remota della denominazione in questione [1]). Crolla così tutto quell'edificio di « origine pontificia », di « massima importanza » ch' ebbe la bolla di Clemente IV come « germe » della futura distinzione di due Sicilie [2]): edificio di cui a torto, per ogni verso, fu data a me una parte di merito. Poichè, quando il R. scrisse (p. 371): « Nel« l' accennare all'origine della denominazione « Due Sicilie » giustamento lo Schipa ricorda la bolla di Clemente IV », non pose mente dove io avessi (dirò così) confitto il primo de' tre chiodi della mia rapida e molto semplice esposizione. In seguito, in linea secondaria ed episodica, accennai un'altra forma data fuori, non dissi da Clemente, ma (si badi) dalla « Santa Sede che mise all'incanto il Regno » [3]). Sicchè egli avvertì (p. 371) che io avevo taciuto l'anteriore bolla di Alessandro IV ad Eduardo d' Inghilterra: e non mi pare a ragione, se si pensa che le pagine del Lunig citate da me a quel posto contengono appunto, dopo una bolla d'Innocenzo

[1]) V. i miei due opuscoli *Migraz. del nome* « Calabria », p. 23; *Pei nomi* « Calabria » ecc.. p. 20.

[2]) Cfr. *A. S. N.* XXII, specialmente a p. 374

[3]) *Pei nomi* ecc., p. 20.

Digitized by Google

IV e prima della bolla di Clemente, la bolla desiderata di Alessandro IV. E di simil valore sarei in grado di dimostrar qui tutti gli altri appunti (salvo uno, e parzialmente) che il ch. amico volle farmi, se i limiti e l'indole del presente scritto lo consentissero.

Ma per tornare al proposito, tanto la bolla accennata del 1201 quanto gli altri documenti (tre atti di Federico II, in tutto) che costituiscono il fondamento di questa « Nuova ricerca » nominano bensì un Regnum Sicilie *tam citra Pharum quam ultra*, non veramente una Sicilia *citra* e *ultra*, promessaci a p. 9. E questa differenza, essenzialissima, pare che non sia stata avvertita dall' A., quando, a p. 19, dopo un comento ai documenti accennati, afferma essere esistita quest' ultima forma anteriormente agli Angioini. Egli insomma da una specie di reazione alla prima opinione è tirato a vedere *due Sicilie*, una *citra* ed una *ultra*, in un tempo in cui non erano e non apparivano se non *due parti*, una *citra* ed una *ultra*, d'un unico *Regno di Sicilia*. Ci ripensl ancora l'egregio amico, e finirà per dover discendere al *Vespro*, e al conseguente sdoppiamento di quel regno in due vere individualità politiche, omonime, per trovare la esistenza di due Sicilie. E, assodato questo secondo punto, la cagione prossima della denominazione in questione; non cade dubbio sulla pienezza dell' accordo vicino. Poichè, circa il terzo ed ultimo punto, ossia l'apparizione effettiva del titolo di re delle due Sicilie, egli già convenne che non ebbe luogo se non con Alfonso d'Aragona. Inattese, dopo ciò, giungono le tre ultime pagine (22-24): niun bisogno v' era di far sapere al pubblico la segnalazione di un'*utraque Sicilia* in Riccardo di S. Germano, fatta privatamente da un amico, ignaro delle buone edizioni di questa cronaca, che danno invece la giusta lezione *utraque Sicla*.

M. Schipa

Badham F. P., *Nelson at Naples*. A journal for June 10-30, 1799. Refuting Recent Misstatements of Captain Mahan and Professor J. K. Laughton, London, D. Nutt, 1900, pp. 48.

Del primo scritto del Badham dette conto il Maresca in questo *Archivio* (XXIV, fasc. I). Con questo secondo il B. risponde alla

Digitized by Google

critica severa che gli mosse il biografo del Nelson, capitano Mahan, in un articolo pubblicato nell'*English Historical Review* del luglio 1899 col titolo: *The Neapolitan Republicans and Nelson's accusers.* La risposta ci pare assai efficace.

Il primo punto in contestazione era se il Nelson nel partire alla volta di Napoli il 21 giugno fosse fornito dei pieni poteri del Re per sostituire il Ruffo. Al Mahan sembra indubitabile che il Nelson il 21 giugno avesse la medesima veste legale che si voleva dare al Principe ereditario il 10 giugno, quando si disegnava di mandarlo a Napoli, insieme appunto col Nelson, per affrettare la riconquista della capitale. Ma il B. giustamente osserva che di questa affermazione non si ha prova; che essa non ha nessuna verisimiglianza, giacchè la condizione delle cose era affatto cangiata dal 10 al 21 giugno, essendosi avuta nel frattempo la notizia della occupazione di Napoli da parte del Ruffo; che, in fine, il Nelson, giunto a Napoli, non prese punto l'atteggiamento di chi fosse in grado di sostituirsi al Ruffo: anzi i dissensi con costui rimise da parte sua alla decisione del Re. É stato già notato da altri che la quistione non è di molta conseguenza; il Nelson, richiedendo l'annullamento della capitolazione, era sicuro di operare secondo le intenzioni della corte; e i poteri legali, se anche gli mancavano nel primo momento, non tardarono poi a giungergli.

Il Mahan ha cercato di dimostrare che il Nelson, negandosi di riconoscere il *trattato* o *capitolazione*, distinse sempre questa dall'*armistizio*; e il 26 giugno si piegò solo a riconoscere l'ultimo, non mai la prima. Ma anche qui la dimostrazione è insufficiente. Dai documenti non appare punto chiara la distinzione che il Nelson avrebbe fatto nel corso delle trattative tra capitolazione ed armistizio: lo stesso Mahan è costretto a notare che una volta il Nelson parla del *trattato di armistizio*; e dove dice « the Treaty *and* Armistice », il Mahan per salvare la tesi della dualità, si appiglia al partito di lamentare la poca grammaticalità dell'illustre marino, che in luogo di *were* soggiungeva poi un *was!* — Osserva inoltre bene il B.: perchè il Nelson avrebbe assicurato il 26 giugno al Cardinale che egli non romperebbe l'*armistizio*, quando già, avendo lasciato in sospeso la decisione sulla *capitolazione*, l'armistizio implicitamente era mantenuto? L'impressione che si riceve dall'in-

Digitized by Google

sieme dei documenti è che *armistizio* e *trattato di capitolazione* fossero dal Nelson usati come termini equivalenti.

Ma supponiamo per un po' che il Nelson intendesse distinguere tra capitolazione ed armistizio, e che il Ruffo fosse caduto, o fosse stato tratto abilmente, in un errore d'interpetrazione. Per qual ragione poi, all'annunzio che *l'armistizio non sarebbe stato rotto*, i difensori dei castelli Nuovo e dell'Uovo avrebbero abbandonato i loro ricoveri e si sarebbero affidati alla clemenza del Re, imbarcandosi nell'intesa che la partenza per la Francia dipendeva dal beneplacito di costui, e non da dritto derivante dalla capitolazione? La ragione non si vede; e bisognerebbe dire che i due fatti fossero senza connessione tra loro. E resterebbe inesplicabile la decisione dei repubblicani di arrendersi all'intimazione del Nelson, lasciando cadere una capitolazione firmata da un vicario generale del Re e garentita da tre Potenze, cui non poteva mancar l'appoggio della guarnigione francese di S. Elmo, e per la quale esistevano degli ostaggi nello stesso S. Elmo! In ogni caso, ad essi conveniva meglio il resistere fino all'estremo, o l'accettare l'offerta del Ruffo tentando lo scampo per via di terra. Per la disperata risoluzione del rimettersi alla clemenza di re Ferdinando c'era sempre tempo.

Se anche mancassero documenti in proposito, sarebbe dunque da porre in quarantena l'asserzione del Nelson che i patrioti uscissero dai castelli sapendo che dovevano fidar soltanto nella clemenza di re Ferdinando. Ma la minuta narrazione e i documenti riferiti dal Sacchinelli ci fanno sapere invece positivamente che il motivo della loro decisione fu la fede nell'osservanza della capitolazione; e che il Nelson s'impadronì di essi per inganno, facendo dichiarare al Cardinale, e ad essi direttamente, per mezzo del Troubridge e del Ball, che la capitolazione sarebbe mantenuta e che potevano perciò imbarcarsi. La questione che sorge, dunque, è sulla esattezza di questa versione: che diremo del Sacchinelli, non perchè non fosse già data prima da altri, ma perchè fu dal Sacchinelli svolta con ricchezza di particolari e di documentazione.

Al Mahan che aveva messo in dubbio il racconto del Sacchinelli, risponde ora il B. con una diligente ricostruzione delle varie fasi delle trattative corse tra il Ruffo ed il Nelson, per la quale egli si

Digitized by Google

serve di fonti svariate, che dimostrano in tutti i punti principali l'esattezza del segretario e biografo del Ruffo, e l'autenticità dei suoi documenti. L'appoggio più efficace è venuto al B. dalla relazione del Micheroux all'Acton, scoperta e pubblicata di recente dal Maresca nel nostro *Archivio* (XXIV, fasc. IV). Come i nostri lettori sanno, risulta da essa l'improvviso *voltafaccia* del Nelson, allorchè vide il Ruffo, coerente alle proprie dichiarazioni, dar disposizioni perchè i repubblicani fossero rimessi nelle condizioni in cui si trovavano prima della capitolazione con la restituzione dei posti militari occupati dai regi. Alla relazione del Micheroux fanno corona le proteste dei prigionieri delle polacche, quelle già note dell'Albanese e del Ricciardi, e le altre del Landini, del Moreno, dell'Aurora, che sono ora recate dal B. Agli uscenti dai castelli, i Russi resero anche gli onori militari conforme all'art 3 della capitolazione; e se gl'Inglesi non fecero lo stesso, ciò si attribuì dai patrioti alla fretta con cui avvenne l'imbarco; come, d'altra parte, l'Acton se ne compiaceva in seguito, scrivendo all'Hamilton: compiacenza, che non avrebbe senso se non si fosse trattato di un *dippiù*, di una misura presa dal Nelson difforme dal procedimento regolare pel quale gli onori si sarebbero dovuti rendere. Il B. aggiunge anche le testimonianze, ben note presso di noi ma non egualmente in Inghilterra, dei contemporanei quali il Nardini, il Boquet, il Lomonaco, il Coco [1]. Anche il Foote, che fu spettatore dell'imbarco ma estraneo alle trattative dopo l'arrivo del Nelson, dichiarò di credere che i patrioti fossero stati tratti in inganno; e il *Diario Napoletano* del De Nicola c'informa che il comandante dei russi, il Baillie, non voleva restare in Napoli non reggendogli l'animo di assistere al supplizio di uomini che si erano affidati alla sua parola.

[1]) Il B., difendendosi delle accuse fattegli dal Mahan di mutilazioni ed alterazioni dei documenti, riconosce di esser caduto in un grave equivoco scambiando per parole dell'Hamilton un'osservazione inserita dal Dumas, editore, nel riferire due brani di una lettera di costui: errore che è stato seguito dal Lemmi e dal nostro Maresca, che non pensarono a riscontrare nel testo la citazione del B. — Notiamo che non è esatto che il Coco (p. 45) non fosse a Napoli nel tempo delle capitolazione. Imprigionato, rimase nelle carceri borboniche fino al marzo del 1800, quando fu mandato in esilio.

Digitized by Google

Qualche oscurità resta ancora sul punto: se il Ruffo fosse interamente ingannato dal Nelson, o se si lasciasse ingannare, trascurando le precauzioni necessarie per assicurarsi della vera intenzione e della buona fede dell'ammiraglio inglese, e contentandosi di dichiarazioni incerte che salvavano le apparenze. Certo, alle fiere proteste contro le prime richieste del Nelson di annullare la capitolazione, mal risponde la sua acquiescenza nei mesi seguenti, durante la feroce reazione. Se qualche documento venisse fuori da mutare le conclusioni per ora favorevoli al Ruffo, non ce ne meraviglieremmo.

Dimostrata la frode del Nelson, diventa di scarsa importanza la questione se la capitolazione al suo arrivo fosse stata o no eseguita. Con la sua frode il Nelson le dette certo l'esecuzione! Ma il B. chiarisce contro il Mahan che la capitolazione era stata eseguita col rilascio dei prigionieri da parte dei repubblicani, con la consegna di alcuni posti militari, e con l'effettivo rientrare nella città di molti di coloro che erano chiusi nei castelli. Gli argomenti del Mahan ci paiono piuttosto strani. Secondo lui, la capitolazione non era stata eseguita, giacchè nell'art. 2 si stabiliva che i repubblicani non avrebbero lasciato i castelli sinchè non fossero pronti i bastimenti per imbarcare coloro che preferissero di recarsi a Tolone. A questo modo potrebbe sostenersi anche che la capitolazione non poteva dirsi eseguita se non quando si fosse avuta a Napoli la certezza che i repubblicani erano giunti a Tolone, e i quattro ostaggi di S. Elmo fossero stati quindi rilasciati! Le garenzie date per la esecuzione della capitolazione si muterebbero in differimenti all'esecuzione! E dove se ne andrebbe l'art. 9, che disponeva che gli altri ostaggi e i prigionieri fossero messi in libertà immediatamente dopo la firma del trattato? E l'art. 10, che per l'esecuzione di tutti gli articoli non metteva altra condizione se non l'approvazione del comandante francese di S. Elmo?

Il B. dà, per incidente, parecchi chiarimenti sull'episodio della condanna del Caracciolo. Appare assai probabile che al Caracciolo si estendesse il beneficio della capitolazione, e ch'egli non fosse arrestato se non per opera diretta del Nelson: il quale, com'è noto, era bene istrutto del desiderio della Corte, che il Caracciolo, coma pericoloso per la sua perizia delle cose navali del Regno di Ne-

Digitized by Google

poli, fosse messo a morte; mentre, d'altra parte, il modo preciso della morte era già comunicata dall'Hamilton all'Acton due giorni prima del giudizio del consiglio di guerra! Il B. richiama l'attenzione sul brano di una lettera di Lord Keith al Nelson, che lo aveva ragguagliato sommariamente della uccisione del Caracciolo: « Avvisate codesti Napoletani — scriveva il Keith — di non essere troppo sanguinarii: i vili sono sempre crudeli »! Il Keith credeva che la uccisione del Caracciolo fosse dovuta ai Napoletani, e che il Nelson vi fosse restato estraneo, semplice spettatore. Ora che noi sappiamo che il Nelson la volle e l'affrettò, possiamo girare a costui il giudizio del suo superiore, e riconoscere che, in quella occasione l'eroe di Aboukir non vergognò di scendere alle vili funzioni del carnefice.

B. C.

Francesco Guardione, *Gioacchino Murat in Italia*, con carteggi e documenti inediti, Palermo, Reber, 1899, di pp. 203; Alb. Lumbroso, *Le roi Joachim Murat et sa cour (1808)*, trad. de l'ital. par L. Esquieu, Cahors, 1899, di pp. 31; Id., *Gioacchino Murat e le aspirazioni unitarie italiche nel 1815*, Roma 1899, di pp. 12; Id., *La campagna de Murat en 1815, Précis militaire et politique de Joachim Murat en Italie contro les Autrichiens*, Paris, Carnet historique, 1899, di pp. 95; Id., *Correspondance de Joachim Murat*, juillet 1791-juillet 1808, Turin, 1899, pp. XXX-512; Fr. Corridore, *Per il soggiorno del Murat in Corsica*, Torino, 1899, di pp. 9.

Il libro del Guardione contiene un'appendice di documenti dei quali parecchi inediti, tratti dagli Archivii di Napoli e di Palermo, relativi alla campagna del 1801 contro i Napoletani, alla spedizione del 1810 contro la Sicilia, e alla tragedia del Pizzo. Se alcuni di questi documenti non sono privi di pregio, non possiamo dir lo stesso della narrazione che precede, nella quale in nove capitoli si discorre del Murat in generale, della campagna del 1801, in nove paginette del governo a Napoli (cap. III), della

Digitized by Google

spedizione del 1810 (cap. IV), della guerra d'indipendenza, del Murat in Corsica e in via per l'Italia, della cattura e morte, della grazia sovrana ai suoi seguaci e delle ricompense agli abitanti del Pizzo; ed, infine, della leggenda del Murat. Niente di nuovo e di bene osservato nei fatti e nei giudizii; e la forma dell'esposizione è trascuratissima. Essendoci occorso di confrontare la traduzione italiana del rapporto di A' Court al Castlereagh, vi abbiamo trovato (p. 187) curiose inesattezze: ad es., nel punto in cui lo scrivente nota che la cattura di Gioacchino fu dovuta per intero al popolo: *not a soldier of any description was present at seizure of his party*, il G. traduce: « Non un soldato di una squadra fu presente alla manifestazione politica di Murat »!; e dove, osservandosi a proposito del consiglio di guerra che giudicò re Gioacchino, che esso era composto tutto di ufficiali da lui impiegati e quasi tutti da lui decorati, si soggiunge: « *No others were to be found within the limits of General Nunziante command* »; il G. traduce: « Nessun'altra cosa fu trovata entro la casa del comando del generale Nunziante »! — Alla monografia sul Murat, che il G. non ci ha dato, lavora, com'è noto, già da qualche tempo il Lumbroso. Il primo degli scritti annunziati di sopra è la traduzione francese dell'articolo pubblicato nel 1898 sulla *Nuova Antologia*, e di cui facemmo cenno nel passato anno: le lettere del Murat vi si leggono citate nel testo francese. Il secondo è una breve recensione del lavoro del Dufourcq su *Murat et la question italienne en 1815*. Assai importante il terzo, che contiene la relazione finora inedita della campagna del 1815, scritta dal generale Angelo di Ambrosio (m. il 1822), che comandò una divisione in quella campagna, e fu ferito il 2 maggio. La relazione, ricopiata da uno dei suoi ufficiali, il francese Navarre, doveva essere pubblicata nel 1829; ma, restata manoscritta, passò prima nelle mani di Guglielmo Pepe e poi del Carrano, ed ora è conservata nella Biblioteca Cuomo. Del *Carteggio* del Murat, che sarà un solido fondamento per la sua biografia e per la storia del suo regno, è sinora pubblicato il solo primo volume, che va dal luglio 1791 al luglio 1808; e riguarda perciò il periodo precedente all'assunzione del Murat al trono di Napoli. Interessano la storia di Napoli le lettere del 1801. — Il Corridore reca qualche particolare nuovo sul soggiorno

Digitized by Google

del Murat in Corsica, pubblicando un proclama diretto contro di lui dal comandante della divisione militare, colonnello Verrier, in data del 15 settembre 1815.

B. C.

Giovanni Martucci, *Un poema latino inedito del secolo XV sulla tentata restaurazione Angioina.* — Roma, Balbi, 1899, di pp. XXXIV-68.

È il poema *Tarentina*, di Paracleto dei Malvezzi, che qui si pubblica per la prima volta sui due codici, parigino-aragonese e bolognese, che ce lo conservano. Il Martucci indaga con molto acume, nella prefazione, le notizie concernenti l'autore, che, rampollo forse illegittimo dei Malvezzi di Bologna, nacque a Corneto nel 1408, insegnò teologia e filosofia nell'università di Bologna, fu nominato nel 1460 da Pio II vescovo di Acerno, e quivi morì dopo aver governato per ventisette anni quella diocesi, l'11 aprile 1487. Discorre anche delle altre opere poetiche del Malvezzi, che consistono in un Carme bucolico a Pio II, in un *Liber de passione Dei*, e in alcune *Satyrae*. Il poema *Tarentina* è diretto contro il principe di Taranto, ed espone la storia della ribellione dei baroni parteggianti per Giovanni d'Angiò; ma ha valore piuttosto letterario che storico, non offrendoci se non le notizie medesime che possono leggersi nel Pontano e in altri scrittori. È da notare solamente che il poeta fa morire l'Orsini suicida per strangolamento!

Tum furiis actus, strinxit sua guttura limbo
Liventemque animam foedo de corpore iecit.

Tentativo di purgare re Ferrante della taccia di averlo fatto assassinare; ma tentativo così debole ed ingenuo da confermarci piuttosto in quella che fu credenza comune dei contemporanei: che re Ferrante si sbarazzasse violentemente dell'Orsini, come di altri capi di parte angioina.

B. C.

Digitized by Google

Emile Bertaux. *Étude d'un type d'habitation primitive, trulli caselle et specchie des Pouilles* (estr. *des Annales de Géographie*, t. VIII, n. 39, 15 Mai 1899) Paris, Arnaud Colin in 8.° p. 24.

Alla storia delle Puglie nel periodo anteriore alla colonizzazione greca si riferisce quest' importante studio del Bertaux. I *trulli* e le *caselle* sono casette composte di pietre informi senza cemento che tuttora si costruiscono nelle campagne dell'*Apulia petrosa* dal-Ofanto al Capo di Leuca, e delle quali sono formati anche due casali presso Locorotondo e la città di Alberobello. Insieme coi monumenti megalitici del Capo di Leuca e colle *specchie*, ruderi di edifici giganteschi costruiti anch'essi di pietre a secco e osservati già nel secolo XV (non nel XVII come per distrazione scrive il B.) dal Galateo, ci parlano del periodo di civiltà a cui appartengono le *garritas* delle isole Baleari, le *Nuraghe* della Sardegna, e costruzioni simiglianti nel mezzodì della Francia, in Irlanda, nelle Ebridi.

Il Bertaux dopo aver descritto esattamente questo modo arcaico di costruzione e le sue varietà, e dopo aver indicato le regioni dove esse si rinvengono, e le quistioni che possono farsi intorno alla loro origine, le risolve al lume delle osservazioni dirette fatte da lui, e coi dati fornitigli da studiosi locali e specialmente dal prof. Cosimo de Giorgi. Soltanto in un punto dissentiamo dall'egregio nostro collaboratore, ed è nella limitazione che egli fa delle *specchie* alla sola Terra di Otranto. Se queste erano, come ragionevolmente si suppone, torri di vedetta messe tra le piccole case degli agricoltori non si può credere che non ve ne siano state nell'altra parte della Puglia disseminata anch'essa di *trulli* e di *caselle*. E non è un argomento il non trovarsene ora nè anche un rudere, perchè non mancano i luoghi che ne serbino il nome: per esempio la piccola eminenza a Nord-Est di Andria ch' è chiamata appunto *specchie*.

G. C.

Digitized by Google

Gabrieli A. *Un grande statista barese vittima dell'odio feudale.* Studio storico con documenti. — Trani. V. Vecchi, 1899. In 8.° p. XXXIII-216.

Precede un breve studio sui cronisti Ugo Falcando e Romualdo Guarna, le fonti principali di cui l'a. si è servita in questa monografia. La quale si divide in sei Capitoli, dove si tratta della *famiglia di Maione,* di *Re Ruggiero I* e *Maione,* di *Re Guglielmo I* e *Maione*, della *pace di Benevento e le guerre esterne* nella *congiura contro Maione*, e infine delle conseguenze prodotte dalla morte del Grande Ammiraglio negli ultimi anni del Regno di Guglielmo I. Dei documenti pubblicati in appendice sono inediti quelli messi in fine del capitolo primo, e aggiungono particolari nuovi alla biografia di Maione. Riguardano principalmente suo padre Leone de Reiza, e assodano che questi non fu oliandolo, come scrisse il Falcando, ma giudice in Bari fin dal 1119, e che teneva questo ufficio nel 1139, quando alla venuta di Re Ruggiero in Puglia Maione fu assunto alla carica di Scriniario. In seguito suo padre, che era già morto nel 1155, ebbe l'ufficio di Protogiudice; una sua figliuola Eustochia fu monaca in S. Scolastica di Bari. Questo Capitolo è il più importante dell'opera che vorrebbe essere una completa ricostruzione della figura del Grande Ammiraglio Maione considerata in mezzo allo svolgersi degli avvenimenti del regno di Ruggiero I, e principalmente di quello di Guglielmo I, nei quali egli ebbe gran parte. Ma per quanto l'a. non abbia tralasciato di ricercare diligentemente le fonti, alcuni degli ultimi studi gli sono restati ignoti, e sopratutto gli è mancato il rigore del metodo, lasciandosi trasportare in una ampiezza di discorso dal proposito di riunire quanti più argomenti poteva in difesa del suo concittadino.

G. C.

Emile Bertaux. — *L'Email de Saint-Nicolas de Bari* (extrait del *Monuments et Mémoires pubblíés par l'Académie des Inxriptions et Belle-Lettres* f. VI) Paris, Leroux, 1899. In 4. p. 34.

Questo smalto, di cui un' esatta riproduzione in litografia colorata è aggiunta in fine della memoria, rappresenta S. Nicola di

Digitized by Google

Bari che sostiene sul capo di Re Ruggiero la corona. Esso occupa il centro dell' architrave del ciborio della basilica di S. Nicola in Bari: e se per la sua rappresentazione (motivo comune nelle monete) si riattacca all'arte bizantina, per la tecnica, il Bertaux non esita a dichiararlo un prodotto della scuola di Limoges.

G. C.

Vito Faenza. *La vita di un Comune dalla fondazione del Vicereame spagnuolo alla rivoluzione francese del 1789. Cronaca dei fatti avvenuti in Modugno nel 1799 del primicerio* Giovan Battista Saliani. Appendice con documenti. Trani, Vecchi 1899. In 8.° p. 208. XLVI.

Dopo la fuga del Re in Sicilia e la proclamazione della Repubblica Napoletana, in Modugno essendo prevalsa la parte colta ed agiata, fu fatta adesione al reggimento democratico. Quei cittadini ebbero perciò a soffrire continue molestie accompagnate da ruberie ed uccisioni da parte dei sanfedisti di Carbonara, di Ceglie, e degli altri Casali di Bari; ma la città assalita nel 10 marzo si difese vigorosamente. Questi fatti sono raccontati con ingenuità dal Saliani che, per quanto primicerio della chiesa modugnese, era un uomo pressochè incolto. La cronaca tuttavia pei nuovi particolari che contiene si aggiunge opportunamente alle altre notizie che abbiamo sull'anarchia del 1799 in Terra di Bari; e il Faenza, che la pubblica integralmente dall'originale, la illustra con altri documenti sincroni, e vi premette un lungo discorso. Studia in esso le condizioni morali ed economiche in cui si trovava quella cittadina all' approssimarsi della rivoluzione francese. Erano deplorevoli le une e le altre: le prime in grazia della religione meramente formalistica prescritta in seguito al Concilio di Trento; le seconde in grazia dei pessimi ordinamenti fiscali, pei quali tutto il peso delle imposte si aggravava sopra una piccola parte dei possessori del territorio (più di quattro quinti del quale apparteneva ad enti ecclesiastici privilegiati) e sopra la grande maggioranza dei lavoratori.

G. C.

Digitized by Google

La Terra di Manfredi di Ianet Ross, traduzione dall'inglese di Ida de Niccolò Capriati, con illustrazioni di Carlo Orsi. Trani, Vecchi, 1899. In 8° p. 288.

La terra di Manfredi, cioè quel tratto dell'antico reame di Napoli che si stende da Benevento pel Tavoliere di Puglia, e per la costa dell'Adriatico fino al Capo di Leuca e a Taranto, forma argomento di questo libro, pubblicato anni addietro in inglese dalla signora Ross, e che ora ricompare tradotto della signora De Nicolò. Sono impressioni di paesaggi e di costumi avute direttamente in una dimora non breve in quei paesi, frammiste a narrazioni della storia sveva in parte attinte da fonti oramai ripudiate (Matteo Spinelli, per esempio) e a descrizioni di monumenti non molto esatte.

G. C.

Domenico Magrone. *Libro Rosso. Privilegi dell' Università di Molfetta.* Volume I. Periodo Angioino. Trani, Vecchi, 1899. In 8° p. 172.

Il Magrone pubblica integralmente la parte prima del *Libro Rosso* che si conserva nell'archivio Municipale di Molfetta. Sono quarantuno diplomi, di cui il più antico è del 1323, e il più recente del 1434: di essi soltanto pochi erano conosciuti finora, e per trascrizioni inesatte. Tutti riguardano il reggimento dell' università di Molfetta. Il Magrone vi premette una lunga introduzione in cui rifà la narrazione delle vicende di quella città, esponendo non sempre con molta chiarezza il contenuto dei documenti del Libro rosso, e divagando spesso con poca opportunità nei fatti della storia generale del regno.

G. C.

Brigantaggio e società segrete nelle Puglie (1817-1828). Dai *ricordi* del generale R. Church Firenze, G. Barbera, 1899. In 8°, p. VIII—300.

Questa data del 1828 è un errore tipografico ripetuto sulla covertina e sul frontespizio dell'elegante volume. Infatti il periodo

Digitized by Google

della vita del valoroso generale, che la moglie di un suo nipote, signora G. M. Church, e la sua collaboratrice italiana, signorina Ferida Federici, hanno voluto specialmente illustrare, si chiuse al 1820, quando il Church per la sollevazione delle truppe in Palermo, che egli allora comandava, dovette uscire dall'esercito napoletano. Vi era entrato prima, nel 1815, con incarichi provvisorii e col grado di maresciallo di campo, e poi definitivamente nel 1817. Già da tempo aveva avuto relazione colla Corte Borbonica, perchè arrolatosi giovanissimo nell'esercito inglese aveva preso parte del 1801 alla guerra contro la Francia in Egitto, a Malta, in Calabria e Capri (dove tenne il comando di Anacapri dal 1806 a 1808), nelle isole Ionie e nella campagna d'Italia del 1815, nella quale cooperò cogli Austriaci alla restaurazione dei Borboni sul regno di Napoli. Questo era allora dilaniato dalle sette, che fomentate per creare imbarazzi al governo Murattino, e scontente poi di non ricevere quei privilegi che si aspettavano, avevano dato origine a vere bande di briganti. Contro quelle che desolavano le Puglie fu mandato nel 1817 il Church, al quale fu affidato il comando della 6.ª divisione militare che aveva il suo quartier generale a Barletta. Duplice era la sua missione ridurre all'obbedienza la banda dei Vardarelli operante nella Capitanata, colla quale era stata conchiusa una vergognosa convenzione, e debellare i *Decisi* che sotto il comando dell'intrepido Ciro Annicchiarico, spadroneggiavano in Terra di Otranto. Le circostanze gli permisero di compiere soltanto la seconda. Mentre altri si prendeva la briga di spegnere col tradimento i Vardarelli, il Church, nel 1818-19, munito dal Re dell'*alter ego*, dava una caccia spietata ad ogni sorta di malfattori e riuscì a ristabilire l'ordine nell'estrema Puglia colla completa distruzione dei *Decisi*. I modi da lui adoperati, nei quali una rigida fermezza non fu mai disgiunta della lealtà, gli strani episodi di queste guerriglie, i particolari della vita provinciale di quei tempi, sono esposti in questo libro, e più diffusamente nella seconda parte di esso, sulle relazioni ufficiali, sulla corrispondenza privata, e sulle note scritte giorno per giorno dal Church: ricco materiale che si conserva tuttora dalla sua famiglia. Il Church, dopo aver combattuto nella guerra d'indipendenza della Grecia, si stabilì ad Atene dove morì nel 1873.

G. C.

Digitized by Google

Luigi Correra. *Il Presepe a Napoli* (estr. dall'*Arte*, anno VI, f. VIII) Roma, 1899.

Le prime notizie sicure sui Presepi napoletani e sugli artisti che in ogni tempo ne lavorarono furono pubblicate nel *Catalogo del Museo Civico Gaetano Filangieri* (Napoli, 1888, p. 266 e seg.); e varie tradizioni intorno ad intagliatori di pastori del secolo passato furono raccolte recentemente in un opuscolo di Antonio Perrone (*Cenni storici sul Presepe*, Napoli, 4896). È questa, oltre un breve discorso del Duca di Maddaloni (in *Atti dell' Accademia Pontaniana* del 1889), tutta la letteratura dell'argomento, che ora il Correra ripiglia facendo varie aggiunte ai suoi predecessori. Ma sarebbe desiderabile che ristampando il suo lavoro egli s'inducesse a completarlo, non tralasciando, per esempio, le indicazioni sui Presepi scolpiti nel 1458 da Simeone de Martino, e nella prima metà del secolo XVI da Cristiano Moccia, che si trovano nel secondo volume dell'*Indice degli artisti* del Filangieri, e ricercando nei cronisti e nelle altre fonti le notizie dei Presepi del secolo XVII.

G. C.

Giovanni Beltrani. *Una inedita descrizione della cattedrale di Trani composta nella metà del secolo XVIII.* Napoli, Giannini, 1899 n.° 8.° p. 14.

È un documento molto importante per le notizie che ci dà di alcune parti di quell'insigne monumento scomparse nei vari restauri dei secoli XVII e XVIII. Sappiamo così, fra l' altro, che anche quella chiesa aveva l'altare maggiore coverto dal baldacchino, e il pulpito ornato da sculture, e sopratutto resta definitivamente assodato che il portico avanti alla facciata stette in piedi fino al 1719, quando fu tolto dall'Arcivescovo Davanzati. Notizie precise ci dà anche questa relazione dell'antico pavimento a mosaico, i cui resti si trovano ora in parte coverti dall'altare elevato alla fine del secolo scorso.

G. C.

Digitized by Google

Pepere F. *Il Consiglio del Comune nel Ducato Napoletano.* Napoli, A. Trani, 1899 pp. 16 in 16⁰.

Mancano i documenti per attestare l'esistenza d'un « Consiglio del Comune ». Nè il *Pactum* concesso da Sergio, nè le indagini del Capasso e dello Schipa sull'ordinamento politico e amministrativo del Ducato lasciano scorgerne traccia. Ma l'A. crede possibile supplire a quel silenzio « con l'induzione storica, l'analogia e l' interpetrazione di affini documenti » tanto più che a rimuovere ogni dubbio gli sembra che debbono bastare due ragioni. La prima di storia generale, perchè « l'esistenza perpetua nella vita dei popoli di un civile istituto qual'è il Consiglio del Comune è argomento della sua necessità in ogni Stato civile ». La seconda di storia nazionale, perchè « un popolo che si riscuote dalla soggezione di un principato straniero e si costituisce nello stato di indipendenza e di autonomia, non può in altra forma esplicare quest' essere suo che in quella di un governo di sè stesso, emanato dalla sua volontà, la quale si personifichi nel Consiglio della città da esso eletto ».

De Vincentiis G. *Italia, Napoli e Cina.* Nap. 1899 pp. 45 in 16⁰ (*Estr. dalla Rassegna Italiana*).

È la prima parte d' uno studio intorno le relazioni storiche e retrospettive dell'Italia, e segnatamente dei Napoletani, colla Cina. Tra gli altri che fecero conoscere il gran regno centrale, e s'adoprarono a propagarvi la fede e le scienze europee, vi si rammenta il P. Claudio Acquaviva, sotto il cui generalato la Cina venne dichiarata dipendente dalla provincia gesuitica di Napoli. E un maggior vanto vi si dà al P. Michele Ruggiero, nativo di Gravina o Spinazzola, autore di opere di propaganda religiosa scritte in cinese, e primo istitutore di quei *riti*, onde nacquero tanti pertinaci contrasti e s' accese la dommatica guerra che l'A. si propone poi d' illustrare con inediti documenti.

Digitized by Google

Morelli M. *Gli arazzi illustranti la battaglia di Pavia conservati nel Museo Nazionale di Napoli.* Nap. Stab. Tipog. della R. Università 1899 pp. 52 in 4°. (*Estr. dagli Atti dell'Accad. di Archeol. Lettere e Belle arti* T. XXI).

Questi arazzi, insigne opera d'arte fiamminga, non furono eseguiti su disegni del Tiziano e del Tintoretto, e non furono donati da Carlo V a Francesco d'Avalos per ricordo della famosa battaglia di Pavia, come s'era supposto. Già il Wauters, scovrendo che il pittore belga Bernard Van Orley fu l'autore dei disegni, e additando perchè e dove vi mise mano, aveva smentito l'uno e l'altro errore. Ma ora il M. con nitide fotoincisioni, ponendo a riscontro quei disegni che si conservano nel Museo del Louvre, e gli arazzi, toglie ogni dubbio. E quello che più importa, emenda con opportune osservazioni, rispetto ai fatti della battaglia che vi sono indicati, l'ordine di successione che il Beltrani [1]) aveva dato agli arazzi. Però nemmeno il M. riesce ad indagare come e quando pervennero in possesso dei marchesi del Vasto.

Bonanni G. *Amministrazione municipale della città di Ortona a mare nei Secoli XVI - XVII - XVIII*, Lanciano, Carrabba, 1899, pp. 42 in 8°.

Gli archivii di quel municipio furono tre volte incendiati, nel 1566, nel 1799, nel 1885. Ma degli scarsi documenti che restano, il B. à saputo giovarsi, per farne rivivere le obbliate memorie. E lo scritto dà, per quanto è possibile, un'immagine della vita cittadina, dal tempo in cui vigevano ancora, almeno in parte, le antiche consuetudini e gli statuti, sino al tempo in cui, privilegi, dritti, franchigie, si accentrarono nello Stato.

Campannelli L. *Notizie del territorio di Capracotta.* Agnone, tip. Sannitica pp. 60 in 8°.

L'A. immagina che la derivazione del nome debba cercarsi nell'antico linguaggio osco (?), pur supponendo che il villaggio si venne

[1]) *La battaglia di Pavia illustrata negli arazzi del Marchese del Vasto al Museo Nazionale di Napoli.* Milano 1896.

Digitized by Google

edificando e popolando intorno al secolo VII o VIII, dopo « le diverse e spaventevoli scorrerie dei Saraceni » che come ognuno sa non avvennero allora. Nel resto, in quanto ai tempi posteriori, ripete quasi in tutto le notizie già raccolte dal Ciarlanti, intorno la successione dei signori feudali ch'ebbero il dominio di quel territorio. E anch'esso s'attiene agli apocrifi *diurnali* di Matteo da Giovenazzo. E anch'esso, scambiando Agnone con Anglano, assegna i fatti di Giordano d'Anglano, il valoroso consanguineo di Manfredi, ad un immaginario Giordano Borrello signore d'Agnone che dice ultimo di una stirpe, la quale a torto asserisce essere stata sempre devota alla casa di Svevia.

Kehr P. *Le bolle pontificie anteriori al 1198 che si conservano nell'Archivio di Montecassino.* Tipograf. di Montecassino 1899, pp. 90 in 8°. (*Estratto dalla Miscellanea Cassinese*).

La lista che v. Pflung-Harttung aveva data dei documenti pontificii conservati in quell'archivio, non è completa, nè esatta; e il K. n'addita molti altri, che pure ancora non dànno una piena notizia di tutto il materiale raccolto in quel vero magazzino diplomatico. Impegnandosi in prosieguo di tempo a studiare le bolle che provengono da altri archivii, il K. ne pubblica ora quaranta inedite, nella speranza di riaccendere di bel nuovo le questioni critiche sull'autenticità d'importanti documenti, e di facilitare nuove ricerche.

De Lorenzo A. *Un terzo manipolo di monografie e memorie Reggine e Calabresi.* Siena Tip. s. Bernardino 1899 pp. 412 in 16°.

La più parte del libro contiene i *Ricordi storici del Seminario di Reggio*, una particolare monografia, edita già nel 1875, ed ora rifusa ed ampliata. Seguono altre scritture storiche, delle quali indichiamo i titoli: *Di due bolle plumbee che discoprono il vescovo di Reggio Cristoforo: In qual modo ci appartenga l' Abbenavoli della disfida di Barletta: Le trasformazioni delle Parrocchie di Reggio negli ultimi quattro secoli: Memorie intorno al Monastero delle Domenicane di s. Niccolò di Strozzi in Reggio: Di tre arci-*

Digitized by Google

vescovi di Rodi-Malta e di Messina consacrati dagli arcivescovi di Reggio: Ricordi di Monsignor Gio. Andrea Serrao e del mandamento di Castelmonardo nuovo o Filadelfia: In proposito di una soperchieria militare nel 1756: Una curiosa stampa d'un Programma per una disputa scolastica del passato secolo.

Il volume raccoglie in ultimo anche altri scritti più brevi di vario argomento, e le erudite ricerche servono tutte ad illustrare la storia di quella regione.

D.

Correra L. *Sul culto di Leucothea in Napoli*, negli Studi e Materiali di archeologia e numismatica pubblicati per cura di Luigi A. Milani vol. I, puntata I, 1899. Firenze.

Che il culto di Leucotea fosse diffuso anche a Napoli si ricavava da Filostrato, che nella XVI *imago* parlava di una pittura nel portico Napoletano, dove era rappresentato Ino con Palemone salvato dal delfino. Un'epigrafe trovata a Napoli in via dei Cristallini al di sotto del palazzo di Donato (n. civico 133) prova ora che di tale dea v'era il culto ufficiale.

L'iscrizione infatti dice:

Ἀρισταγόρη Χαιρέου θυγάτηρ ἱερῆα Λευκαθέας
οὐ θέμις ἄλλῳ θεῖναι ἱερὰ κατάρα . . . εθηρ χαῖρ(ε).

Il Prof. Correra prende occasione da questo titolo, di cui aveva già parlato il De Petra nei Monumenti Antichi dei Lincei, VIII 1898 p. 228, per illustrare con cura il culto di tale divinità, e per rintracciarne l'ulteriore diffusione nella Campania, ove a Leucotea era sacra anche l'isola intitolata dal nome di lei. Passa quindi ad esaminare i varii monumenti, che possono riferirsi a quella divinità, e con molta probabilità le attribuisce la statua marmorea trovata nell'anno 1846 nei dintorni di Napoli a Posilipo tra i ruderi di un'antica villa romana creduta di Lucullo, mostrando come il restauro della statua sia errato, e come essa convenga a Leucotea, la dea protettrice dei naufraghi.

E.

Digitized by Google

Schipa M. *Il regno di Napoli sotto i Borboni.* (Cinque lezioni date alla Società Napoletana per la diffusione della coltura, marzo-aprile 1899) Napoli, Pierro 1899.

Non era agevole parlare in una breve serie di conferenze d'un periodo storico così importante e complesso, come quello che dall'insediarsi dei Borboni va fin presso al 1820; e di parlarne con novità di vedute e d'intendimenti mantenendosi dentro i limiti imposti. Ma l'A. riuscì a superare quelle difficoltà, proponendosi come principio fondamentale la ricerca delle relazioni, tra le azioni del governo e lo spirito del paese; cioè « l' intelligenza delle condizioni del tempo, l'aspirazione a migliorarle, l'indagine e la manifestazione dei mezzi di miglioramento ».

P.

Digitized by Google

NOTIZIE ED INDICAZIONI BIBLIOGRAFICHE

FIORDELISI A. *La storia d' un Casotto*. Napoli, Priore, 1899, pp. 19 in 16.

Narra le vicende d' uno dei teatri d' infimo ordine, ch' ebbe prima il nome di « Teatrino della Pietà dei Turchini » e poi di « Teatro della sorte » e ricorda le musiche e i balli che vi si produssero dall' anno 1810, in cui fu fondato, al 1820 in cui venne soppresso.

MORELLI M. e CONFORTI L. *La cappella del Monte di Pietà nell' edifizio omonimo*. Napoli, Priore, 1899 pp. 41, con figure in zincotipia.

Alle notizie sulla fondazione della cappella e sulle opere d' arte che l' adornano, già conosciute, ne aggiungono altre tratte dall' archivio del pio Istituto.

VISTA F. S. *Barletta prima e dopo il 1860*. Barletta, Dellisanti, 1899.

Fa un raffronto tra la vita cittadina anteriore a quell' epoca, e la vita presente.

BALCONE G. *Poeti e Rimatori Calabresi, Notizie ed esempi*. Vol. I, Napoli, Pesole, 1899, pp. 347 in 16°.

N'enumera centoquarantotto, cominciando, non s'intende perché, da Pitagora e dai discepoli suoi; degli altri, all' infuori di pochi, sono perfino sconosciuti i nomi.

SALAZAR L. *Il castello di Santelmo*. Napoli, Pierro e Veraldi 1899, pp. 60 in 24° (Seconda edizione).

Ripubblica con aggiunte lo scritto inserito nella *Napoli Nobilissima*.

MIANI L. *dei Conti. Monografia storica di Ginosa*. Taranto, 1899, pp. 22 in 4°.

A compimento della monografia, pubblicata nel 1898, aggiunge la figura e la descrizione degli avanzi scoverti dell'antica Ginosa, e quat-

Digitized by Google

tro diplomi inediti, due dei tempi Normanni, e due dei tempi Svevi, che si riferiscono alla storia medievale di quella città.

H. M. Cornier. *O. P. Le bienheureux Raymond de Capue XXIII maitre général de l'ordre des frères Prêcheurs.* Rome Hosp. Généralice 1899, pp. VII, 230 in 8°. Ne narra la vita, e mostra la sua virtù e la sua azione nella Chiesa, e nell'ordine di S. Domenico.

Rocchi E. *Le artiglierie Italiane del Rinascimento e l'Arte del getto.* Roma tipog. dell'Unione coop. (*Estr. da l'Arte Ann. II, fas. VIII-X 1899*).

A pag. 353 e seg. riferisce ed illustra le indicazioni del Venturi sui disegni delle bombarde eseguiti di mano del Pisanello per Alfonso I d'Aragona, riportandone tre modelli. E a pag. 354 rammenta la lettera rinvenuta dall'Angelucci nell'archivio dei Gonzaga a Mantova, nella quale si parla delle bombarde che Carlo VIII aveva fatto trarre da Castelnuovo per condurle in Francia.

Breve cenno sulla nascita e fine di Domenico Cirillo presidente (sic) *della repubblica partenopea 1799.* Grumo Nevano, tip. d'Onofrio, 1899, pp. 48 in 16.

Rosano P. *Commemorazione di Mons. Michele Natale, afforcato nel 20 agosto 1799.* Nap. tipogr. Giannini 1899 pp. 62 in 16.

Insogna A. *Francesco II re di Napoli, storia del reame delle due Sicilie* (1856-1896). Napoli, Gambella 1899 (Edita già a Parigi col titolo *François II roi de Naples, Delhomme et Briguet 1898*).

Puglisi Marino S. *Sul nome d'Italia* Catania 1899 (*Estr. dalla Riv. bimestr. di antichità greche*).

Più che all'ipotesi sostenuta dal Pais e dall'Heisterbergk, che assegnano l'antico nome d'Italia al territorio fra lo stretto di Messina e i due golfi di Squillace e di s. Eufemia, propende ad accettare l'ipotesi del Cocchia che attribuisce quel nome al paese occupato dopo dai Lucani. In sostegno di questa opinione adduce altri argomenti.

Bufano M. *Angelo di Costanzo poeta e storico del secolo XVI.* Nap. tip. Commerc. 1899, pp. 46 in 8.°

Digitized by Google

NAPOLI NOBILISSIMA—*Rivista di topografia e d'arte napoletana*—Trani Vecchi, 1899.

Vol. VIII, Fasc. I. BERTEAUX E. *Un pittore Napoletano in Toscana nel 1405. Risposta a una risposta.* Il pittore chiamavasi Giovanni di Pietro da Napoli, e dipinse nel monastero delle Clarisse d'un soborgo di Pisa, in un grande affresco, la Crocifissione con due ritratti. Nella *Risposta*, si nega che Filippo Chinard e Filippo di Citro, siano la stessa persona, come aveva asserito il can. Nitto dei Rossi, (v. Nap. Nobilis. an. 1898) e dai nomi d'altri francesi d'oltremare venuti a dimorare in Puglia, s'argomenta l'esistenza d'una scuola di architettura francese nell' Italia meridionale e in Sicilia sotto gli Svevi—DE LA VILLE SUR-YLLON L. *Dal Carmine a Revigliano.* Descrive i monumenti e gli edificii che s'incontrano lungo la via, e rammenta i fatti storici che vi si riferiscono — CARABELLESE F. *L'attività artistica nella città di Bitonto attraverso i secoli XV-XVI.* Si svolse quasi esclusivamente nella cattedrale, e nelle altre chiese. Unico esempio d'arte civile è il palazzo ora Sylos-Labini, già Vulpano, opera dell'età del Rinascimento. Maestri locali lavorarono alle fabbriche ed alle ricostruzioni di sacri edificii. (*contin.*)— FIORDELISI A. *I Caffè di Napoli al principio di questo secolo.* Enumera quelli dei quali rimase memoria, aggiungendo notizie che ritraggono i costumi del tempo—*Opere di pittura e scultura esistenti in Napoli nel principio del secolo XVII.* Si ripubblica un brano dell'*Historia Napoletana* di FRANCESCO DE PETRI nel quale alcune di quelle opere sono indicate.

Fas. II. DE GIACOMO S. *Taverne famose Napoletane.* Nel 1669 se ne numeravano in tutto 212; ma non si può dire quali di esse erano più antiche e celebrate. L'a. si limita quindi a parlare di quelle delle quali restò memoria nei documenti, e più spesso nell' allegra letteratura che vantò quei luoghi, incominciando dalla taverna del *Cerriglio*, più che ogni altra menzionata in prosa e in versi (*cont.*) — FARAGLIA N. *La tomba di Ser Gianni Caracciolo in S. Giovanni a Carbonara.* Il monastero e la chiesa si edificarono nella prima metà del secolo XIV per opera di fra Dionigi da Borgo San Sepolcro, dottore ed astrologo famoso. I frati del suo ordine eremitano, trovarono poi favore presso la regina Giovanna II, che nella chiesa fece elevare un insigne monumento sepolcrale a Ladislao. Ed ivi il di lei amante ser Giovanni, Caracciolo, nel 1427 imprese anche contemporaneamente a far costruire la cappella dove si preparò una tomba grandiosa. Ma, come pare, cap-

Digitized by Google

pella e tomba furono dopo la sua morte ultimate da ignoto autore secondo lo stile dei primi tempi del Risorgimento, e restaurate e in parte guaste nei secoli XVII e XVIII. Demolito l'antico altare, un altare barocco venne a nascondere la parte inferiore del monumento di ser Gianni, al quale manca l'idealismo della scuola nuova — Ceci G. *Un convento di canonichesse, Regina Coeli.* Le canonichesse lateranensi, che non avevano avuta stabile sede, ottennero in fine la cessione d'un palazzo e degli annessi giardini del duca di Montalto a capo-Napoli, e nel 1556 li fecero trasformare in chiostro su disegno di Giovan Francesco di Palma detto Mormanno. Più tardi, nel 1590, fu cominciata la costruzione della chiesa col titolo di *Regina Coeli*, i cui lavori decorativi si continuarono per oltre un secolo per mano di artisti diversi. Fra gli altri, vi dipinsero Santi su tele tra i finestroni e la nave, Luca Giordano giovinetto, Domenico Gargiulo, Santafede. Le monache che uscivano dalle famiglie più nobili del regno, furono soppresse nel 1807. — Carabellese F. *L'attività artistica nella città di Bitonto ecc.* La cattedrale, la cui costruzione cominciò e proseguì durante il secolo XV, venne a popolarsi di cappelle e di altari, tra i quali fu quello edificato da Giovanni Vulpano, costruttore forse anche del palazzo di sua famiglia. Le altre cappelle, che si fondarono allora e dopo, posseggono quasi tutte tombe gentilizie (*contin.*).

Fas. III. Colonna di Stigliano F. *I palazzi della Riviera.* Cominciarono a edificarsi nel cinquecento, e nelle piante di Napoli del 1775 e del 1798 la serie ne apparisce compiuta. Molti contengono ricordi di storia, anneddoti della vita napoletana, e tra essi, prima si notano, il palazzo Satriano, rammentato da Goethe; il palazzo Ischitella, già posseduto dallo Spagnuolo Matteo Casanatte; e quello di Serracapriola abitato dal Ministro Saliceti, che nel 1808 fu fatto saltare in aria, (*contin.*) — Di Giacomo S. *Taverne famose napoletane ec.* Enumera quelle di porta Petruccia, di rua Catalana, dell'Incoronata, di Porta Capuana, e rammenta fra esse le più celebri, dette *del Crispano, e degli Incoronati (cont.)* — Nitto dei Rossi G. B. *Ancora per l'arte pugliese.* Risponde alle argomentazioni del *Berteaux* intorno al carattere francese dei castelli di Federico II, ed all'origine francese di Filippo Cinardo, e le combatte. Conchiude affermando che dove anche si riuscisse a dimostrare l'origine pretesa di Cinardo, non per questo verrebbe posta sotto diversa luce la storia dell'arte nel periodo Svevo, giacchè bisognerebbe provare che Cinardo era un artista, e che eseguì o diresse lavori d'arte per Federico — Spinazzola V. *Note e documenti sulla fon-*

Digitized by Google

dazione i riordinamenti e gl' inventarii della R. Pinacoteca del Museo Nazionale. Le prime notizie sono dell'anno 1806, e riguardano quadri che il re, accingendosi ad abbandonare Napoli, faceva imballare per portarseli seco. Seguono quelle dei quadri tolti ai monasteri soppressi in Napoli e nelle provincie. E dopo per gli anni successivi, sino al 1813, s'accenna al loro trasporto ed alla collocazione nel Museo (*contin.*).

Fas. IV. Cosentini L. *Capodichino ed il progetto di un arco trionfale.* Una delle opere più grandiose alle quali Gioacchino Murat rivolse le sue cure in Napoli fu la strada di Capodichino, che agevolava l'accesso al Campo di Marte, ed era destinata a prolungarsi in tre linee. Ad accrescerne la grandiosità un arco trionfale doveva coronarne l'altura; ma non vi fu tempo neanche a iniziarlo. Ne rimane il disegno e la descrizione di Giuliano di Fazio autore del progetto—Di Giacomo S. *Taverne famose ec.* Da una scrittura del cinquecento trae il nome di quelle che erano sulla via di Poggioreale, e addita il nome di altre di tempo posteriore da un elenco delle taverne fatto pubblicare dal Marchese di Crispano, e da altri ricordi che giungono sino alla fine del secolo XVIII. (*contin.*)—Carabellese F. *L'attività artistica nella città di Bitonto attraverso i sec. XV-XVI* (*cont. e fine*). Dalle memorie rimaste di altre chiese rifatte, o costruite, si deduce che in quella attività Bitonto può pareggiarsi alle più ricche città di Puglia — Spinazzola. *Note e documenti sulla fondazione ecc.* Seguita a parlare degli inventarii e delle classificazioni posteriori al 1816, e specialmente dell'ordinamento fatto dal Camuccini (*contin.*).

Fas. V. Don Ferrante. *Santa Maria di Donna Regina.* Riassume le indagini e le conclusioni di E. Bertaux nel libro *S. Maria di Donna Regina e l' arte Senese a Napoli nel secolo XIV*, pubblicato a cura della Società Napoletana di Storia Patria—Di Giacomo S. *Taverne famose napoletane (contin. e fine).* Parla di quelle del corrente secolo. — Salazar L. *I marmi di s. Lorenzo nel Museo Nazionale di s. Martino.* Sono lapidi di tombe gentilizie, o poste a ricordare insigni personaggi dell'ordine dei minori, che dalla chiesa del monastero vennero trasportate nel Museo. Alcune tra esse per errore furono credute disperse — Spinazzola V. *Note e documenti sulla fondazione, i riordinamenti e gl' inventarii della R. Pinacoteca del Museo Nazionale (contin. e fine.).* Dal 1828 al 1861.

Fas. VI e VII. Spinazzola V. *Ricordi e documenti inediti della Rivoluzione Napoletana del 1799 conservati nel Museo Nazionale di s. Martino* (v. Rassegna Bibliografica).

Digitized by Google

Fas. VIII. Guarini G. B. *S. Margherita cappella vulturina del duecento.* È scavata nel tufo vulcanico di monte Vulture. Le pareti sono ricoperte d'affreschi, con immagini di angeli e di santi in stile prettamente bizantino, e la volta è occupata da una strana rappresentazione della Morte (*contin.*) — Spinazzola V. *Ricordi e docum. inediti ecc.* (*contin. e fine*).

Fas. IX. Colonna di Stigliano F. *I palazzi della Riviera* (*contin.*). La Riviera s'abbellì molto col restauro di cospicui palazzi nella prima metà di questo secolo, specialmente dell'antico palazzo Belvedere, famoso nel seicento; e del palazzo già posseduto da Ferdinando Alarcon marchese della Valle. Proseguì anche dopo ad adornarsi di altri edifizii — Saquella P. *Un quadro del cav. Lanfranco.* Rappresenta la Vergine col bambino, s. Domenico, e s. Gennaro. Può supporsi che sia lo stesso dipinto dal Lanfranco per la Certosa di s Martino, nel quale il s. Brunone fu mutato in s. Gennaro — Cosenza G. *La regione Calcaria e la fondazione e la chiesa Angioina.* Descrive quella regione, anticamente posta fuori le mura della città, nel modo com'era, e come venne a trasformarsi dal tempo dei duchi all'epoca di Carlo II d'Angiò (*contin.*) — Guarini G. B. *Santa Margherita cappella ecc.* La grotta di cui si parla, rimase sconosciuta alle ricerche degli scrittori d'arte, e non v'è documento che ne faccia cenno. Giudicando dai caratteri artistici e da altre considerazioni, deve credersi che la chiesa sia stata fondata nel 200 (*contin.*).

Fas. X. Fiordelisi A. *La Trinità delle Monache.* Un primo monastero con quel titolo, s'era edificato alla fine del seicento, in via Costantinopoli, accogliendo nobili donzelle. Ma dopo, il luogo parve angusto, e al 1608, le monache si trasferirono nell'altro di s. M.ª Ognibene. L'ampliamento e l'ornamento di queste fabbriche, durarono molti anni e diedero fama di grande bellezza al convento, ma il nome degli architetti non si conosce (*contin.*) — Albino G. *Il forte di Vigliena.* Proponendosi d'indagarne la primitiva topografia, per presentarlo quale esso era allorchè nel 13 giugno 1799 fu distrutto, esamina la sua struttura esterna ed interna nel 1706 e le posteriori modificazioni (*contin.*) — Cosenza G. *La regione Calcaria e la fondaz. della chiesa Angioina.* Seguitando a parlare dei mutamenti avvenuti in quella regione marittima, narra come nel 1294 per opera di Carlo II d'Angiò cominciarono a costruirsi il convento e la chiesa di s. Pietro Martire, la quale non fu compiuta prima del 1343 (*contin.*) — Salazar L. *I marmi di s. Lo-*

Digitized by Google

renzo maggiore nel Museo Nazionale di s. Martino (*contin. e fine*) — Riferisce alcune altre iscrizioni lapidarie trasferite dalla detta chiesa e dall'annesso convento, fra le quali sono due decreti di Benedetto XIV che non si trovano nel suo Bollario.

Fas. XI. Ceci G. *Scrittori di storia dell'arte napoletana anteriori al De Dominici.* Riferisce un elenco di pittori scultori e architetti che lavorarono a Napoli nella seconda metà del secolo XVI, rinvenuto in un codice miscellaneo della Biblioteca Nazionale di Firenze tra le carte di Filippo Baldinucci. Il codice contiene anche, un cenno più largo della vita e delle opere d'arte di Luca Giordano, probabilmente dettato da lui medesimo; e in ultimo due quadernetti di mano del De Dominici, che richiesto di dare notizie intorno gli scrittori napoletani dagli editori dei volumi postumi delle *Vite* di F. Baldinucci, concepì forse d' allora il disegno di scriverne la storia. — Abatino G. *Il forte di Vigliena* (*contin. e fine*). — Ricerca il luogo dove avvenne lo scoppio del 13 giugno 1799, e conchiude, che dall'esame dei ruderi rimane confermata la tradizione, la quale lo attribuisce a qualcuno dei repubblicani rifugiatosi nella polveriera, donde diè fuoco alle mine già prepreparate — Cosenza G. *La regione Calcaria e la fondazione della Chiesa Angioina.* Descrive la primitiva architettura della chiesa, ed indica le cappelle nobiliari che vi furono costruite (*contin.*) — Blessich A. *Le antiche misure lineari ed i monumenti Napoletani.* Accenna al *passum ferreum s. Napolitanae ecclesiae.*

Fas. XII. Del Pezzo N. *Il Teatro Nuovo.* Le notizie sulla sua costruzione e sulle sue vicende fino al 1796, sono tratte da varie parti del libro di B. Croce *I Teatri di Napoli sec. XV-XVIII* — Fiordelisi A. *La Trinità delle monache*; (*contin. e fine*). Primo architetto della chiesa, cominciata a edificare nel 1621, fu il teatino d. Francesco Grimaldi; continuò poi i lavori il Fanzaga, e la chiesa, di stile barocco, fu stimata una delle più belle di Napoli. La dipinsero, Gian Berardino Roderigo detto il Siciliano, ed altri artisti di nome; il tabernacolo ricchissimo che ornò il maggiore altare, può credersi opera del fiammingo Duquesnoy. Ma soppresso il monastero nel 1806 e trasformato in Ospedale militare, disparve il tabernacolo, e insieme sparirono, i paramenti, gli altri sacri arredi anch'essi di gran valore, e così pure i quadri, che erano tesori d'arte; di questi alcuni, come il s. Girolamo del Ribera, trovansi raccolti nel Museo Nazionale. La chiesa lasciata, in abbandono, ruinò nel 1897. — G. Cosenza *La regione Calcaria e la chiesa e*

Digitized by Google

il convento di s. Pietro Martire (contin.). Confermate le ampie concessioni Angioine da Alfonso I d'Aragona, aggiunte altre donazioni da Isabella di Chiaromonte, moglie di suo figlio, il convento divenne uno dei più importanti sodalizi della città, e la chiesa, quasi un tempio nazionale, dove spesso sovrani e popolo si riunirono a commemorare gli eventi politici con cerimonie solenni. Ma dopo la morte d'Isabella, Ferdinando I si mostrò meno benevolo a quei frati, tolse ad essi alcuni possedimenti, e con maggiore rapacità, più tardi, Alfonso II li privò dei dritti e in parte del suolo che possedevano sulla spiaggia del mare.

Bollettino della Società di Storia Patria Anton Ludovico Antinori. Aquila 1899.

Punt. XXI. Fabrizi F. *Civitella del Tronto in relazione alla storia civile d' Italia.* È dubbio se in quel luogo stesso sia stata l'antica *Beretra*, e se ivi sia nato papa Leone II; ma certamente fu per errore che si pretese combattuta in quei dintorni la battaglia tra Leone IX e i Normanni. Rammentata come feudo al tempo di Guglielmo il buono, posta ai confini, divenuta terra forte e considerevole, Civitella ebbe poi spesso importanza nelle vicende di tante guerre che funestarono il regno. Tra gli assedii che sostenne, fu suo vanto la pertinace resistenza opposta al duca di Guisa nel 1557, e ai Francesi nel 1806. Ma, non ostante i privilegi che Alfonso I d' Aragona le aveva concessi, non giunse a sottrarsi alla decadenza generale nella seconda metà del secolo XVII. Unificata l'Italia le mura del castello vennero demolite — *Documenti Aragonesi del secolo XV dal 1447 al 1497.* Sono tratti dall' archivio municipale di Aquila; e si riferiscono al governo della città, ai suoi possessi, all' arte della lana, alla numerazione dei fuochi, agli arrendamenti. Uno rammenta fra Giovanni da Capestrano — Palatini L. *Degli antichi conti di Manuppello predecessori degli Orsini e dei Colonna.* Manuppello fu centro specialmente nel medio evo di una vasta contea, e i primi signori che v'ebbero giurisdizione, per quanto si sa, furono di origine Normanna. La serie s' inizia dopo la metà del secolo XI con un Guglielmo, figliuolo forse di Malmozzetto primo invasore di quelle contrade. Ma la loro azione politica comincia a spiegarsi nel secolo successivo, allorchè assunsero contegno sospetto e poi ostile contro il re Ruggiero II. L'occasione di quei contrasti fu data dalle brighe ch' essi ebbero coi monaci di s. Clemente di Casauria. Scacciati quindi dalla contea, Manuppello venne concesso a Boamondo

Digitized by Google

di Tarsia, che diede anch'esso molestie ai monaci, e anch'esso, non si sa per qual ragione fu privato del contado dal re Guglielmo I. Gli successero dopo un altro Boamondo, Gualtieri da Palearia, Gualtieri da Ocre, Bertrando d'Artus; finchè nel 1334 Giovanna I, investì di quel feudo Napoleone di Matteo Orsini.

Punt. XII. Casti E. *Debole fondamento delle accuse lanciate contro Sallustio come uomo e cittadino.* Intende mostrare come, tranne un fatto di giovanile spensieratezza, non vi sia altra prova certa per cui si possa convincere Sallustio quale reo di lesa onestà morale e civile — Palatini L. *Veracità storica delle opere certe di C. Sallustio Crispo.* Esamina e ribatte le censure mosse sulla veracità dei fatti narrati nella Catilinaria, e intorno la cronologia della Giugurtina. — Fabrizi F. *Sallustio nella fantasia dei popoli Sabini.* Trascrive una breve e immaginaria biografia dello storico, che dallo stile può supporsi compilata nel secolo XIV. V' aggiunge altre fantastiche leggende raccolte dalla viva voce del popolo; tra le quali più notevole è quella che fa un bizzarro miscuglio delle due vite, di Sallustio e di s. Vittorino. — Casti E. Difende l' autenticità delle *Epistolae duae ad Caesarem de Republica ordinanda*, e nega quella della *Declamatio in Ciceronem* e della *Responsio in Sallustium.* — Moscardi V. *L' invasione francese nell'Abruzzo Aquilano nel 1798-99.* Ricostruisce coi documenti rimasti negli archivii quel periodo di storia locale narrando i contrasti tra i francesi e le masse degl' insorti, e descrivendo i feroci saccheggi, gli enormi danni, le vicendevoli stragi, che resero memoranda la popolare resistenza.

Rivista Abruzzese di Scienze, Lettere, ed Arti. 1899.

Fas. I. Savini F. *Protocolli Teramani del secolo XVI, (contin. e fine).* Le notizie sono riassunte dagl' inventarii notarili, dal 21 decem. 1556 al marzo 1557 — Savorini L. *Messer Nicola Rossa da Teramo podestà di Firenze e di Siena nel secolo XIV.* Riferisce dalla Cronaca Sanese di Neri di Donato, e dalla storia del Malavolti, alcuni atti di giustizia da esso compiuti in Firenze ed in Siena — De Nino A. *La scoltura figulina nell' Abruzzo.* Dà conto di alcune terrecotte conservate nelle chiese di Tortoreto, Leonessa, Posta, Ripafagnano ec.

Fas. V, VII, VIII. Alfano F. *Luigi Settembrini nella vita e negli scritti, saggio letterario.*

Digitized by Google

Fas. IX-X. Barnabei F. *Di una iscrizione latina scoperta nella chiesa di s. Valentino presso Isola.* Ricorda Caio Antistio Severo pretoriano della nona coorte, morto in Faleri, le cui ceneri il padre riportò in patria — Fiocca L. *Bovianum* (oggi Pietrabbondante). Cenni storici, ed elenco delle lapidi ivi rinvenute. — Piccirilli P. *La cappella marmorea della Vergine nella chiesa dell' Annunziata di Sulmona.* La chiesa sorta nel 1311, ampliata nei secoli successivi, ruinata dal terremoto nel 1706, fu riedificata nel 1710. L'a. pubblica la misura e la stima di un altare della detta cappella, fatto di marmi mischi e bianchi, da mastro Iacomo Spagna — De Luca B. *Contributo alla bibliografia intorno alle Tremiti* — Savini F. *Un registro del Consiglio e del parlamento dell'università di Campli d' in sul finire del secolo XVI.* Il registro comincia al maggio 1558 e finisce al marzo 1598, e può esser prova a dimostrare la libertà che allora godevano i comuni, e il modo come erano regolati i pubblici servizi — Piccirilli P. *Bartolomeo da Pisa e una storica campana del 300 a Sulmona.* La campana si conserva nella chiesuola di s. Lucia. L' iscrizione, che indica il tempo della fusione (1314) e il nome dell' artista, era inedita.

Fas. XI-XII. De Nino A. *Alba olim Albe fucense.* È una breve notizia che fornisce dati statistici e topografici della città d'Alba nella fine del secolo XVIII — Bellini G. M. *Una donazione di Ugo di Grandinato dell' anno 1115, e il monastero di s. Angelo in Cornacchiano.* Fu donato il castello di Dogliola. La famiglia Grandinato d'origine longobarda s'estinse nel secolo XIV, e intorno al tempo stesso il monastero venne ridotto a commenda dalla S. Sede — Barnabei F. *Lapide onoraria.* Si è rinvenuta in Teramo, presso il monastero di s. Giovanni, ed è un titolo onorario posto dai decurioni di *Interamnia* a Settimio Severo.

Rivista Storica Calabrese. Reggio di Calabria 1899.

Ann. VII Fasc. 1-2. G. D. M. *S. Lucido di Cosenza* (*contin.*). Ricordo di tre pii sacerdoti — Giovanna C. *Su le tracce di un paese scomparso.* Si tratta di Casal Lutro, sorto, come asserisce un cronista, nel territorio che denominavasi « Frea ». Dopo la distruzione gli abitanti ripopolarono il Casal Verzino, del quale sono indicati i feudatarii (*cont.*) — Riggio F. *Falconara Albanese, notizie e schiarimenti.* Si propone raccogliere le memorie rimaste nella tradizione di questa piccola colonia, quasi ignorata, e in questa prima parte, ricorda solamente che fu fon-

Digitized by Google

data insieme ad altre nelle emigrazioni avvenute dal 1467 al 1492 (*cont.*)— Fasc. 3-4. Guarna Logoteta C. *Cronaca dei vescovi e degli arcivescovi di Reggio Calabria.* Alle notizie edite dallo Spanò Bolani, emendandone gli errori, per quanto è possibile, ne aggiunge altre, e parla dei primi vescovi sino all'elezione di s. Cirillo, che probabilmente ebbe la dignità di metropolitano nel 740 (*cont.*) — Cozza-Luzi, *Memorie del monastero di Casole presso Otranto* (*contin.*). Prosegue a ricostituire la serie degli abati Casulani—Gagliardi E. *Quale è il Bisogni vero autore della storia di Monteleone.* Di questa storia furono fatte due edizioni, e in entrambe se ne dice autore Giuseppe Bisogno de Gatti; ma v'è motivo a credere vera la tradizione che attribuisce l'opera a suo fratello Vincenzo — Salerno G. *Cenni storici di Santa Severina.* Ne fa rimontare le origini sino agli Enotri col nome di *Sibarena*, e accennando solamente a fatti generali, conchiude, che, perduto lo splendore nei reiterati casi di guerra, e oppressa poi dai baroni, la città rimase in peggiore stato pel memorabile terremoto del 1783 (*cont.*) — Giuranna C. *Umbriatico. Origini e vicende fino alla venuta dei Normanni.* Ruinata l'antica *Brissacia* nel 932 dai Saraceni venuti di Sicilia in Calabria, suppone che i superstiti abitanti fondassero Umbriatico (*cont.*)—Fasc. 5. C. Guarna Logoteta. *Cronaca dei Vescovi e degli Arcivescovi di Reggio Calabria* dal 869 al 1086. Nell'anno 1004 pone il primo metropolitano Nicodemo sulla fede dell'apocrifo Annalista Salernitano (*cont.*)—Cozza-Luzzi. *Memorie del monastero di Casole. I dittici funebri nel codice del tipico Casulano* (*cont.*) — G. B. M. *S. Lucido di Cosenza. Ricordi del Card. Ruffo* (*cont.*) — P. Natoli. *Contributi storici.* Indagando se realmente i Saraceni misero piede in Bova, e in qual tempo, accenna ad una locale tradizione che non s'accorda colle notizie della cronaca di Cambridge (*cont.*) — Giuranna C. *Umbriatico. Origini, vicende ec.* (*cont. e fine*). Torna a parlare dell'antica *Brissacia*, e d'Umbriatico, ma lo ritiene ora fondato dagli Enotri — Fasc. 6-7. Guarna Logoteta C. *Cronaca dei Vescovi ed Arcivescovi di Reggio* ec. Dal 1090 al 1279. All'anno 1217 si ricorda una guerra, fervente tra Federico II e i Longobardi » ?? (*cont.*) — Sinopoli Battaglia A. F. *Il vescovo Guzzetta.* Nel tabulario di Cefalù il vescovo Riccardo de Gunecta è accusato di aver rapito i privilegi di quella chiesa. È probabile che prima e dopo (nel 1249) sia stato arcivescovo di Reggio, e che appartenga alla cospicua famiglia *Bozzetta*—Cotronei R. *Pergamene Locresi.* Si conservano nella cattedrale di Gerace. Quella che si pubblica è un breve di Paolo III del 1548 col col quale è dato incarico al vescovo di esaminare alcuni reclami del clero, e di far valere, se sono giuste, le loro ragioni —

Digitized by Google

G. B. M. *S. Lucido di Cosenza. Ricordi del card. Ruffo* (*cont.*) — NATOLI F. *Contributi storici* (*contin.*). Combatte il leggendario assalto dei Saraceni contro Bova, e raccoglie ed esamina le notizie sulla chiesa episcopale di quella città. Non s' intende chi sia l' imperatore Roberto che regnò, come l' a. asserisce dal 1037 al 1085 — SALERNO G. *Cenni storici della città di Santa Severina* (*cont.*). Prosegue a parlare di *Siberena*, e ripubblica alcune iscrizioni — COTRONEO R. *D. Vinc. Ruffo principe di Scilla, e la spedizione in Calabria contro i Turchi.* Riporta la nota che si riferisce a quel principe nella relazione del Moncaldo (*v. Arch. stor. per le prov. Nap. Ann. XXIV p. 129*), e determina che l'anno della sua venuta in Calabria per combattere i Turchi fu il 1598, nel qual anno Sinan Cicala minacciò di riassalire le coste del regno. Fas. 8. GUARNA LOGOTETA. *Cronaca dei Vescovi ed arcivesc.* ec. (*cont.*). Dal 1283 al 1360—COZZA-LUZZI. *Monastero di Casole* ec. Appunti dei libri prestati al monastero segnati nel *Typicon*—COTRONEO R. *Il tempio d'Iside e di Serapide a Reggio.* Risposta ad una lettera illustrativa di Paolo Fornari — COTRONEO R. *Pergamene Locresi* (*cont.*). La pergamena messa a stampa tratta di un litigio tra l' abate commendatario di s. Filippo d' Argirò ed i canonici della cattedrale di Gerace, deciso nel 1519 — G. B. M. *S. Lucido di Cosenza.* V'esistevano i Carbonari sin dal 1813— Fas. 10, 11, 12. GUARNA LOGOTETA C. *Cronaca dei vescovi ed arcivescovi* ec. (*cont.*). Dal 1592 al 1644 — RIGGIO F. *Falconara Albanese* (*cont.*). Chiese, clero, rito religioso—COZZA-LUZZI. *Monastero di Casole* ec. (*cont.*) *Gregorio di Corfù e Nettario Casulano.* Testimonianza di Galateo per Casole e per Nicola Casulano. Niccolò Idruntino fu vescovo di Modone — COTRONEO R. *La nobiltà Santagatina.* Prova l' esistenza d' un ceto patrizio in s. Agata—GIURANNA C. *Un valoroso dimenticato.* Giuseppe Guarany, d'origine greca, nato in Cutro, fu tra quelli che nel 1799 occuparono in Napoli il castello di s. Elmo e militarono in sostegno della repubblica, esule in Francia, prese parte nei moti politici posteriori del regno—MORISANI C. *Le rivolte di Reggio e delle Calabrie e durante il regno di Carlo I d' Angiò.* Narrazione su documenti già noti.

RASSEGNA PUGLIESE. Vol. XIV. Trani 1899.

N. 1. CARABELLESE F. *Gli amori di Alfonso d' Aragona duca di Calabria, e un codice di lettere erotiche del secolo XVI.* Il codice si conserva nella biblioteca Capialbi in Tropea, e le lettere, prive d'importanza storica, probabilmente riguardano gli amori tra Ceccarella Mi-

Digitized by Google

nutolo e Alfonso, che si nasconde sotto il nome di Teofilo (*cont.*) — N. 2. Ferruccio Guerrieri F. *Possedimenti temporali e spirituali della Badia di Cava in Terra d' Otranto.* Le notizie sono tratte da documenti inediti dell'Archivio di quella Badìa, e per quanto scarse, servono ad aggiungere qualche luce alla storia delle provincie Pugliesi nei secoli XI-XVI. In questa prima parte s' indicano i possessi in Lecce e in Taranto—Carabellese F. *Gli amori di Alfonso d'Aragona ec.* (*cont. e fine*) — N. 3. Ferruccio Guerrieri. F. *Possedimenti temporali e spirituali della Badia della Cava ecc.* in Massafra (*cont.*)—N. 4. Carabellese F. *La città di Molfetta dai primi anni del secolo X ai primi del secolo XIV.* Poco nulla si conosce della sua più remota storia. Nei primordii del secolo XII al nome antico di *Melfi* trovasi sostituito quello di *Melficta*; ma, quantunque ancor prima sia designata col titolo di *civitas*, s' ignorano quasi le sue condizioni politiche, civili, religiose. Però v'ebbero importanza alcuni conti Normanni, e alcuni vescovi, finchè rimasta nel demanio regio, cominciò a prosperare, (*cont.*) — Argentina N. *Monsignor Capobianco nella storia del patriottismo Italiano* (*1665-1673*). Nacque in Francavilla, e influirono sul suo spirito irrequieto, risoluto, spregiudicato, le lotte fiere ed ostinate dei chierici e dei cittadini della sua patria contro il vescovo di Oria in sostegno dei loro dritti—N. 4. Carabellese F. *La città di Molfetta dai primi anni del secolo X ec.* (*cont. e fine*). Uno dei più notevoli fatti della sua storia fu la lotta tra il vescovo e molti cittadini d'ogni ceto, avvenuta nell' ultimo anno di Carlo II d' Angiò e nei primi di Roberto. Quest' episodio ritrae la vita dell' università, della quale si ricordano i capitoli daziarii, giá altra volta pubblicati — Ferruccio Guerrieri F. *I possedimenti temporali e spirituali della Badia di Cava ecc.* (*cont.*) In Castellaneta — Argentina N. *Monsignor Capobianco ecc.* Si narrano le cagioni che lo indussero a lasciare la patria, ed a recarsi in Napoli, sconvolta allora dai tumulti del 1647 (*cont.*) — N. 6. Nitto de Rossi G. *I casi di Altamura del 1799 e la monografia del Senatore Ottavio Serena.* Loda il lavoro scritto con sobrietà e chiarezza nel quale il Serena à riunito insieme i vari fatti esaminati in tutti i loro particolari — Rogadeo E. *Gli ordinamenti di Trani.* Consente nell'opinione che avessero vigore sulla costa del mare Adriatico, dove non imperavano gli ordinamenti Amalfitani, e ritiene che il testo volgare sia una cattiva traduzione del testo latino disperso. A difenderne l'autenticità, ed a stabilire l'epoca della loro compilazione, cerca raffermare gli argomenti addotti dal Carabellese, e contradetti dal Gabotto. E in ultimo, a mostrare che di quelle consuetudini marittime rimase il

Digitized by Google

ricordo, pubblica due documenti di Giovinazzo, l'uno del 1299, l'altro del 1304, nei quali, dichiarandosi che le controversie intorno ai patti sarebbero risolute *iuxta usum maris*, gli pare disegnato con quelle parole l'uso perdurante degli ordinamenti Tranesi — FLORES E. *Il Pulo di Molfetta, stazione neolitica Pugliese*. È una grande cavità, le cui pareti sono tutte formate di calcare, che un tempo fu creduta cratere vulcanico, ma che invece fu originata da una sorgente termale ferruginosa. L'Abate G. M. Giovane parlò prima di tracce dell'uomo preistorico in queste grotte, dove si rinvennero coltelli e lance di selce, frammenti di terra cotta, un'ascia di giadeite ed una di diabasci. Dai frammenti delle stoviglie si deduce il grado artistico al quale erano giunti i cavernicoli pugliesi; ma non è possibile niuna congettura sulle relazioni che essi ebbero cogli Osci primitivi abitatori nei tempi storici di queste contrade — N. 7. FERRUCCIO GUERRIERI F. *Possedimenti temporali e spirituali della Badia della Cava ec.* Contese dei Monaci Cavensi col vescovo di Castellaneta, e poi con Oddone di Soliac signore di quella città pei beni di alcune chiese (*cont.*) — ARGENTINA N. *Monsignor Capobianco* (*cont. e fine*). Penetrato nelle trincee popolari, ebbe sentore del tradimento stabilito per dare al Duca di Guisa il castello di Baia, e corse a svelarlo al Vicerè duca d'Arcos. In premio, sedati i tumulti, venne eletto vescovo di Cassano, e trasferito poi alla sede più cospicua di Siracusa, rimase caro a Filippo IV che adoprollo a trattare difficili negozi in Roma. Morì nel 1673, e il suo gran merito fu d'aver impedito che divenisse padrone del regno Napoletano un principe della casa di Francia (!) — N. 8. MAGRONE D. *La fine del dominio feudale in un Comune di Puglia*. Espone le condizioni e gli ordinamenti delle università feudali e specialmente quelle di Molfetta, nella seconda parte e verso la fine del secolo XVIII (*cont.*)—FERRUCCI GUERRIERI. *Possedimenti temporali e spirituali ec.* Prosegue a parlare della contesa pei beni di Castellaneta (*cont.*)—N. 9. DE NINNO G. *Note biografiche del marchese Domenico Nicolai da Canneto emigrato politico del ventuno*. Abbracciò con ardore i principii della rivoluzione francese, e dopo, entrato nella setta dei Carbonari, eletto deputato al parlamento del 1820, v'ebbe parte importante, e cominciò a mostrarsi caldo vagheggiatore dell'unità Italiana (*contin.*) — GADALETA A. *Gli Statuti per il governo municipale della città di Bisceglie nel secolo XVI*. Le notizie che si hanno intorno al modo come venivano regolate le faccende dell'amministrazione della città prima di quel tempo sono assai scarse ed incomplete. Certamente vi prevalse da prima la parte aristocratica; finchè nel 1485 i popolani, profittando delle turbate condizioni del regno, tentarono so-

Digitized by Google

praffarla. Ma Federico d'Aragona principe d'Altamura e marchese di Bisceglie rimise in vigore le antiche consuetudini, confermate poi da Alfonso, figlio naturale di Alfonso II, al cui dominio era venuta la città. Però la grande confusione cagionata dai successivi sconvolgimenti politici, e i disagi economici, indussero il reggente Villanova a formulare lo statuto del 1559 che portò alcune innovazioni all'ordinamento consuetudinario. E neppur quello bastando a provvedere ai bisogni, e a porre termine ai dissidii, il Consiglio Collaterale commise nel 1561 a D. Giovanni Martinez de Quadros di compilarne un altro ch'ebbe piena osservanza sino al secolo XVII (*cont.*). — N. 10. De Ninno G. *Note biografiche del marchese Domenico Nicolai ec.* (*cont. e fine*). Oratore facondo, sostenne nel parlamanto che bisognava respingere con le armi l'invasione Austriaca, e fallita la difesa, rifugiossi a Barcellona, e dopo in Francia, ove strinse amicizia con Mazzini e altri esuli illustri. Finchè, sempre sdegnando umiliarsi ai Borboni, morì a Marsiglia nel 1840, in povero stato. Rimangono di lui alcuni scritti poetici. — Ferruccio Guerrieri. *Possedimenti temporali e spirituali ec.* Altre notizie sui beni delle chiese di s. Matteo, di s. Pietro, s. Sabino e s. Maria nel territorio di Castellaneta, appartenenti al monastero della Cava (*cont.*) — Magrone D. *La fine del dominio feudale in un Comune di Puglia* (*cont.*). Prosegue a indicare le cagioni del malessere sociale di Molfetta alla fine del secolo XVIII, ed esamina gl'inutili espedienti adottati per mutare quello stato di cose (*cont.*) — N. 11. Pinto G. *Giacomo Cenna e la sua cronaca Venosina.* Si propone di pubblicare una parte di detta cronaca che si riferisce al tempo in cui visse il Cenna, e che contiene fatti preziosi per la storia cittadina. A quella narrazione premette particolari notizie intorno allo scrittore, e intorno al manoscritto rimasto occulto e pressochè ignorato sino al 1870 — Magrone D. *La fine del dominio feudale in un comune di Puglia* (*cont. e fine*). Molfetta restò quasi indifferente ai rivolgimenti politici del 1799, intenta com'era a conseguire la sua indipendenza. Ma nelle tempestose vicende di quei tempi le pratiche non si concretarono, nè ottenne d'esser libera prima del 1806, quando fu proclamata l'abolizione della feudalità — Gadaleta A. *Gli Statuti della città di Bisceglie.* Pubblica lo Statuto del 24 gennaio 1559 (*cont.*) — N. 12. Serena. *La famiglia de Nicolai o de' Niccolò.* Trascrive quanto ne dice il Volpi nella *Cronologia dei Vescovi Pestani*, e senza sottoporre quelle notizie ad una analisi critica, ricorda alcuni personaggi del ramo trasferitosi in Altamura, che s'illustrarono negli ufficii civili ed ecclesiastici — Pinto G. *Giacomo Cenna e la sua cronaca Venosina* (*cont.*) Riferisce la rela-

Digitized by Google

zione di Scipione Volpicella sul manoscritto della cronaca esistente nella Biblioteca Nazionale di Napoli (*contin.*) — Ferruccio Guerrieri F. *Possedimenti temporali e spirituali della Badia della Cava* ec. (*cont.*). In Mottola, e Casalrotto — Gadaleta A. *Gli Statuti per il governo Municipale della città di Bisceglie nel secolo XVI.* (*cont. e fine*). Pubblica i due Statuti del 1559 e del 1569.

Archivio della R. Società Romana di Storia Patria. Roma 1899.

Fas. I-II. Maurice E. *Intorno alla collezione d' inni sacri contenuta nei manoscritti Vaticano 7172 e Parigino latino 1092.* Dimostra che errarono l' Ozanam (*Docum. inédits pour servir á l' hist. littér. de l'Italie*) il Dreves (*Analecta hymnica medii aevi*), e lo Chevalier (*Poésie liturgique du moyen âge ec.*), nell'attribuirne l'origine ad un monastero benedettino dell' Italia meridionale, e specialmente a quello di s. Severino di Napoli — Fedele P. *La battaglia del Garigliano dell' anno 915 ed i monumenti che la ricordano.* Giovanni VIII era morto senza aver lasciato dell' opera sua contro i Saraceni alcun effetto durevole; anzi la cessione fatta del territorio di Traetto, patrimonio della Chiesa Romana, a Pandenolfo conte di Capua, era stato il seme di avvenimenti più funesti. Docibile duca di Gaeta, per difendersi contro le molestie di Pandenolfo, stretta alleanza coi Saraceni, li aveva fatti accampare prima sui colli di Formia, e poi sulla riva destra del Garigliano. Cominciò così quello spaventoso periodo di desolazione, durato circa quarant'anni, ch'ebbe termine con la lega formata contro quei predoni, della quale la più parte degli scrittori dà vanto con parole d'alta lode, a papa Giovanni X. Ma l'a. dell'erudita monografia, che non vede la ragione di scostarsi dalla testimonianza di Leone Ostiense, attribuisce il merito d'avere iniziata quella lega ad Atenolfo principe di Capua, e più a suo figlio Landolfo, che ottenne il soccorso d'una potente armata dalla Corte di Costantinopoli. Difatti niuna traccia rimane delle pretese trattative di Giovanni X per indurre il re Berengario a combattere i Saraceni; mentre invece vi sono giusti motivi per affermare, che al re fu data la corona imperiale dal papa, quando già da alcuni mesi era stata dispersa la colonia Saracenica. Nè la presenza di Giovanni X e di Alberico marchese di Camerino e duca di Spoleto nella battaglia del Garigliano, basta a provare una partecipazione anche indiretta di Berengario in quell' impresa. In quanto poi alla data della memorabile battaglia l'a., allontanandosi da quasi tutti gli altri storici, che la dissero combattuta nel 916, non esita a porla nel 915, ch'è la data posta dall' O-

Digitized by Google

stiense, e impugnando le ragioni assegnate per giudicarla erronea, addita e illustra i monumenti contemporanei che ricordano « il fatto più insigne ed onorando che abbiano compiuto gl'italiani nel secolo X ». Tali sono; l'epigrafe che trovasi sulla base del campanile del duomo di Gaeta, già appartenente, come il F. dimostra ad una torre riedificata in *Traecto post dissipatione Saracenorum;* e l'altra lapide posta sopra un'altra torre costruita dopo da Pandolfo conte di Capua alla foce del Garigliano a difesa dei Saraceni che avevano menato guasto in quelle regioni e che ancora rimane.

Archivio Storico Italiano. Firenze 1899.

Serie V, T. XXIII disp. 2. Frati L. *La prigionia di re Enzo a Bologna.* Cinque monografie sono state pubblicate, su re Enzo. Ma le tre prime, del Petracchi (1750), del Koeler (1757), del Münch (1841), compilate con poca critica, ripetono gli stessi errori, e le medesime leggende trasmesse dalla popolare tradizione; e la quarta del Grossmann (1883) non va oltre l'anno 1249. Più compiuta e diligente è l'ultima, edita da Hermann Blasius (1884). Di essa, e specialmente del cap. VII, il Frati si giova, nella sua narrazione, aggiungendo altre ricerche a quelle dell'erudito tedesco intorno la prigionia e la pietosa fine del valoroso figliuolo di Federico II, e descrivendo le feste, colle quali sino al 1738 fu commemorata in Bologna la vittoria di Fossalta.

XXIV, dis. 3. Savini F. *Il tesoro e la suppellettile della cattedrale di Teramo nel secolo XV.* Pubblica tre inventari degli oggetti preziosi del Duomo; il primo compilato nell'anno 1482, gli altri due, quasi simili, del 1502 e del 1504, e in appendice, due brevi elenchi degli argenti, tolti a quella chiesa di s. Maria delle Grazie, per essere venduti o impegnati, allorchè le compagnie spagnuole del colonnello Alarcon, imposero un ricatto alla città. Gli oggetti sono, stoffe di broccato, di seta e di velluto; lavori di metallo, suppettili in legno ec., che l'a. con accurato studio descrive, ricercandone gli artefici, mostrandone i pregi, indagandone l'uso, perchè la notizia serva alla storia dell'arte, alla conoscenza del costume dei tempi, e ad alcune particolarità ignorate della vita locale.

Nuovo Archivio Veneto. Venezia, Visentini, 1899.

I. XVIII. Monticolo G. *Il Testo del patto giurato dal Doga Domenico Michiel al Comune di Bari* L'originale documento manca, e in

Digitized by Google

torno l'affinità e la provenienza delle quattro copie d'un estratto che ne rimane, il M. à date alcune notizie nei *Rendiconti dell'Accademia dei Licei* [1]). Ora completa il suo studio sulle fonti d'onde derivarono quelle copie , e sul valore del contenuto storico di quell'atto. Dal confronto che ne fa, riconosce, che la copia, trascritta forse nel maggio 1122, e conservata nella basilica di S. Nicola in Bari, è di gran lunga superiore alle altre, perchè deriva dal testo originario, e perchè s'avvicina più alla forma primitiva. Senza dubbio anche in esso non mancano alterazioni, e omissioni nei nomi delle molte persone che segnarono l'atto. Ma il M. riesce quasi sempre ad emendare gli errori, e a supplire alle lacune, giovandosi delle tre copie che sono nella Marciana, e del sussidio di altre fonti. In quanto poi all'importanza storica, ritiene come certa l'autenticità della convenzione colla quale il Doge prometteva ai Baresi la sicurezza delle persone e degli averi, e una pronta giustizia delle offese. E quantunque dagli atti diplomatici non apparisca per quel tempo il ricordo della dimora di trafficanti Baresi nelle terre della repubblica, l'accenno che se trova nelle cronache, gli pare bastevole a credere che una ragione vi sia stata per stabilire quelle relazioni di buon vicinato, utilissime agl'interessi economici delle due città.

Bollettino Storico Subalpino, Torino 1899.

Ann. IV. Fas. III. Beltrano L. *Serie dei Siniscalchi della Provenza, dal 1259 al 1388 ricavato da documenti e da scrittori che attinsero da documenti.*

In questa seconda parte, come nella prima aveva fatto per quelli del Piemonte, indica i nomi dei Siniscalchi destinati dagli Angioini di Napoli al governo della Provenza.

Bollettino della R. Deputazione di Storia Patria per l'Umbria. Perugia, 1899.

Vol. V. Fas. 2. Fumi L. *Eretici e ribelli nell'Umbria.* A p. 264, pubblica una lettera di Giovanni XXII diretta *Episcopo Melfiensis et inquisitoribus regni Sicilie et terre citra farum.* Poichè, non ostante la condanna dei *frati della povera vita,* alcuni, diretti da Angelo della Valle Spoletana (*Clareno*), continuavano a riunirsi in Sicilia, e ad ammini-

1) *Atti di scienze morali, storiche filologiche VIII. 159-188.*

Digitized by Google

strare i sacramenti, il Papa ingiunge di procedere contr'essi invocando l'appoggio del braccio secolare.

MÉLANGES D'ARCHÉOLOGIE ET D'ISTOIRE. Paris, Rome 1899.

I. XIX f. 3-4. LUCHAIRE M. I. *Un manuscrit de la légende de sainte Catherine de Sienne.* Si conserva nella casa generalizia dei Domenicani in Roma, ed appartiene al secolo XIV. Tra le miniature che lo adornano ve n'è una che raffigura fra Raimondo da Capua (*de la Vigna*), discepolo e biografo della Santa, del quale non si conosce alcun altro ritratto autentico.

ANALECTA BOLLANDIANA, Bruxelles 1899.

T. XVIII, I. Si torna a discutere ed a combattere l'opinione del can. Celidonio intorno la priorità di redazione della vita di s. Pier Celestino scritta dai due suoi discepoli, assegnata non al testo degli archivi Vaticani, ma alla recensione dei ms. della Biblioteca Nazionale di Parigi.

GAZZETTE NUMISMATIQUE FRANCAISE. Paris 1899.

N. 1. SAMBON A. *Gettons de la maison d'Anjou.*

REVUE DE PHILOLOGIE ET D'HISTOIRE ANCIENNES. Paris 1899.

Fas. XXVII ottob. MORATTI C. *L'iscrizione ossea di Agnone e gl' Indigitamenta.* Riferisce il testo e la traduzione latina del Mommsen, con alcune osservazioni.

ATTI DELL'ACCADEMIA PONTANIANA, vol. XXIX, 1899.

Delle dodici memorie comprese in questo volume notiamo per l'attinenza cogli studii di storia napoletana quella del Boffito sul Pontano, *poeta della meteorologia*, preceduta da buone osservazioni del Del Gaizo sulle fonti del poema del Pontano; e le due dell'Agresti e del Miola, che si riferiscono alla rivoluzione del 1799.

L'Agresti (*Di un'opera inedita che celebra i martiri del 1799*) dà un breve ragguaglio dell'*Apoteosi* o *Pantheon*, opuscolo già noto pel frequente uso che ne fa il D'Ayala nelle sue *Vite*, ma del quale è stato

Digitized by Google

ora ritrovato l'autografo; e l'Agresti può indicarne l'autore, che fu un Domenicantonio Palmieri (1745-1818), di Faicchio. L'Agresti promette di trattare più ampiamente del detto *Pantheon;* ma a noi pare ch'egli ne esageri il valore, essendo in realtà niente altro che una delle solite esercitazioni erudite, da cui non si trae nessun lume per la storia del tempo. Quando egli narra che, appena scopertosi l'autografo, « andò un signore in Faicchio, dicendosi mandato da uno stra- « niero, di cui non poteva rivelare il nome.... che chiese la pronta « consegna del manoscritto senza alcuna condizione per la pubblica- « zione... avendo avuto commessione di pagare qualunque prezzo gli « si fosse domandato », e soggiunse che « forse si voleva l'autografo « per le feste francesi per il *Trionfo della Repubblica* », non si può non sorridere pensando ch'egli ha creduto sul serio alle baie che raccontano tutti i possessori di vecchi scartafacci nelle farmacie dei loro paesi.

Il Miola ha opportunamente tessuto la vita letteraria, che finora mancava, di Pasquale Baffi, esponendoci i lavori da lui compiuti nella Biblioteca Reale, ora Nazionale, di cui fu bibliotecario nella prima fondazione; gli studi sulle pergamene greche medievali del mezzogiorno d'Italia, ch'egli copiò ed interpetrò pel primo; le collazione di testi classici cui attese; e la sua collaborazione all'interpetrazione dei papiri ercolanesi.

Il Baffi appartenne al Governo della repubblica « Essendo rappresentante del popolo nel Governo provvisorio — scrive un contemporaneo — ciò che guadagnava dava ai poveri: niuno perciò ardì d'arrestarlo nella comune rivoluzione ». Solo per l'opera di una spia, che ne ebbe commissione speciale, fu arrestato il 28 luglio, e giustiziato il 10 novembre. Nello stesso volume della Pontaniana notiamo nella relazione del Del Pezzo sulla storia delle *Matematiche in Napoli della fondazione dell'antica R. Accademia (1732) alla nuova (1861);* e le commemorazioni dei soci defunti, ricche di molte notizie sulla vita civile e letteraria di Napoli nel secolo XIX. Esse concernono *Arminio Nobile*, *Francescantonio Casella*, *Luigi Capuano*, *Achille Costa* e *Giuseppe Palena*, e son dovute ai soci Montesano, Croce, Scaduto, Della Valle ed Armanni.

Atti della Società Reale di Napoli. *Classe di archeologia, lettere, e belle arti.* Vol. XX, Nap. Stabil. Tipograf. nell'Università 1899.

Mancini C. *Il linguaggio della regina delle epigrafi osche scoverto e interpetrato.* Trattasi della nota iscrizione scoperta nel 1857 che si con-

Digitized by Google

serva nel Museo Nazionale di Napoli. Il M. sostiene che la metropoli delle genti Sannitiche non fu *Bovianum Undecimanorum*, (*Boiano*) come « afferma la scuola letteraria germanica » ma *Bovianum vetus* (Pietrabbondante), dove fu rinvenuta l'iscrizione. Espugnata questa città, dai Romani nella guerra sociale; abbattuta, come egli crede, la *Curia* antichisssima, dove le popolazioni del Sannio solevano riunirsi a *concilio*, i vinti, intrapresero a ricostruirla nel quinquennio dell'assenza di Silla dall' Italia, e allora vollero apporvi quella epigrafe che ci rimane di sole sette parole. Ma l'ampia fascia biancheggiante che vi si scorge in alto, capace di contenere un altro rigo, fa supporre che non fu incisa tutta. E il M. attribuisce quella lacuna ai tristi avvenimenti che sopravvennero; al ritorno di Silla, alla battaglia di Sacriporto, all'ultima ed infelice riscossa dei Sanniti, alle vendette del loro implacabile nemico, alla ruina ch'egli suppone, di *Bovianum vetus*. Mancando, per quelle sciagure « la necessità, il tempo, e il braccio » non si sarebbe compiuta l'epigrafe. E spenta la gloria di quel popolo, i profughi, raggiunto Sertorio nella Spagna, avrebbero ivi fondate Osca ed altre città.

Atti dell'Accademia dei Lincei. *Ser. V. Classe di Scienze morali, storiche e filologiche V. VIII.* Roma 1899.

Notizie degli Scavi. — Gennaio. Boscoreale. In contrada Pisanella tornarono a luce altri ambienti ed altri avanzi della nota villa romana già esplorata dal sig. A. Pasqui. — Pompei. Pianta di un tempio scoperto negli scavi eseguiti ad occidente della Basilica. — Taranto. Antichi pavimenti a musaico figurati rinvenuti nella città.

Febraio. Benevento. Si rinvennero un frammento di titolo onorario imperiale ed altre costruzioni di età romana dentro la città. — Sulmona. Antiche tombe scoperte nel territorio in contrada Marane.

Marzo. Pompei. Relazione degli scavi fatti nel mese. Tra gli oggetti furono trovati, un bustino di Minerva in bronzo, e una piccola statuetta di Venere in alabastro.

Aprile. Marano di Napoli. In Quarto frazione di quel comune si rinvennero un pavimento a musaico, e nel terreno vicino *suspensurae* laterizie che rivelano l' esistenza d'una terma appartenente forse ad una sontuosa villa romana. — Pozzuoli. In contrada Viticella tornò a

Digitized by Google

luce un sarcofago di marmo con rappresentazione di Nereidi.—Pompei. Fu disterrato il peristilio d'una nobile abitazione.—Gioia dei Marsi. Nella contrada detta *Alto le tombe*. Si scoprirono due ripostigli di monete familiari d'argento tutte comuni.—Contigliano (Sabini). Fu rinvenuto anche ivi un altro ripostiglio di denari, ma di maggiore importanza.—Sulmona. Innanzi la chiesa campestre della Madonna della Potenza, fu scavato il frammento d'un testamento inciso in pietre calcarea.—Paduli. In contrada Sozze. Un cippo sepolcrale con iscrizione latina.

Maggio. Pompei. Relazione degli scavi eseguiti nel mese. Nel luogo ove trovansi gli avanzi dell'*aedes Augusti*, tra gli altri oggetti, si raccolsero un ripostiglio di 130 monete d'argento, tre statuette rappresentanti il *Genius familiaris* e i due Lari, ed una statuetta marmorea di Venere anadiomene.

Giugno. Pompei. Relazione degli Scavi. Epigrafi graffite sullo stucco in una casa della V Regione. Fabbriche antiche scoperte in contrada *Civita* presso le mura di Pompei.—Brindisi. Vicino a porta Lecce fu trovato il frammento d'una colonna di pietra arenaria con iscrizione incisa, e pare che sia una colonna milliaria della via Traiana che da Benevento andava a Brindisi.

Luglio. Isola del Gran sasso. Nella chiesa di s. Valentino, fu riconosciuta nella mensa dell'altare una grossa lastra di travertino ricordante un milite pretoriano.—Sulmona. Oltre il fiume Gizzio verso Raiano, venne scoperta una lapide con iscrizione dialettale Peligna.—Lucera. In piazzetta Nocelli, facendosi un cavo, riapparve un pavimento musaico.

Agosto. Pompei. Relazione degli scavi. Scoperta d'un vano all'estremo nord dal lato orientale del tempio di Giove, destinato a riporvi gli avanzi dei sacrifizi.—Boscotrecase. In un fondo furono rimessi a luce i ruderi d'una delle tante ville romane sparse su per le pendici del Vesuvio.—Vittorito (Peligni). In contrada piano di s. Maria, ove già erano apparse altre tombe se ne scavò una di pietre calcari con iscrizione.—Canosa. Descrizione d'un vaso di recente acquistato dal Museo di Napoli, proveniente dalla necropoli canosina.—Taranto. Furono rinvenute altre antichità negli sterri dell'arsenale, e alcuni sepolcri in Borgo Nuovo.

Digitized by Google

Settembre. Pompei. Relazione degli scavi. Sulla parete d' una casetta della V regione, rividero la luce interessanti dipinti.— Paganica (Vestini). In contrada Fontanelle furono scavate tombe dell'età del ferro.— Borrello (Frentani). Rinvenimento d' una tomba arcaica, con oggetti di ceramica e di bronzo, alcuni dei quali simili a quelli della necropoli di Alfedena.—Lama di Peligni. Nella contrada del Calvario, furono esplorate alcune grotte di formazione naturale ripiene d' ossa umane, e potrebbe trattarsi di sepolcreti vetustissimi.

Ottobre. Pompei. Relazione degli scavi. Continuazione del disterro degli edifizi a mezzogiorno della Basilica. —Scafati. In contrada Spinelli, si accertò l'esistenza d'una antica villa del noto tipo, e tra gli altri oggetti, si rinvennero una statuetta d'Iside d'argento, un'altra di Venere, un piccolo toro mirabilmente conservato, e un bustino virile.— Pentima. Venne a luce una tomba della necropoli corfiniese con iscrizione ricordante una sacerdotessa di Cerere. — Taranto. Il Museo di Napoli à fatto acquisto d'un tesoretto tarantino di 68 monete d' argento, 60 delle quali appartenenti alla zecca di Taranto, 7 a quella di Metaponto, ed 1 a quella di Velia.

Digitized by Google

ASSEMBLEA GENERALE DEI SOCI

Conformemente alle norme dello Statuto l'assemblea generale dei Soci si è riunita la sera del 15 gennaio 1900, con intervento dell' Illustrissimo Sindaco comm. Celestino Summonte, Presidente onorario.

Letto ed approvato il verbale della precedente Adunanza, il Segretario signor Benedetto Croce legge la relazione seguente:

Signori

Noi siamo dolenti che manchi alla riunione di quest'anno il nostro amato Presidente comm. Capasso, e più dolenti ancora che cagione dell'assenza sia per l' infermità che già da alcuni mesi lo travaglia. E crediamo d' interpetrare il sentimento di tutti qui convenuti, mandando i nostri migliori auguri di completa guarigione all' illustre Uomo; il quale, pur giacendo a letto e tra sofferenze, seguita ad occuparsi con energia amorevole di quegli studi di storia patria, che sono stati la cura amorosa di tutta la sua vita. Egli ha già menato molto innanzi la preparazione di una monografia sulla Napoli Greca-romana, che speriamo di poter accogliere presto nei fascicoli dell' *Archivio*. Sia quel lavoro non già « l' ultimo che avremo da lui », com'egli ci ripeteva in questi giorni; ma un altro anello intermedio della bella catena di lavori che il Capasso iniziò nella sua prima gioventù, ed ha continuato con lena instancabile.

Brevissima sarà la relazione di quest' ultimo anno, o meglio, di nove mesi che son passati dall' ultima riunione dell'Assemblea. Conforme a ciò che annunziammo, l'*Archivio storico* è stato nel 1899 dedicato in gran parte all' illustrazione della rivoluzione na-

Digitized by Google

poletana del 1799, della quale ricorreva il centenario. I nostri soci han potuto seguire la pubblicazione dell' importante *Diario* del De Nicola (— tale il nome del diarista che nel marzo passato non conoscevamo ancora e che ci è stato poi rivelato da un' accurata e felice indagine del socio Ceci —); ed avranno anche notato nei fascicoli dell' ultimo anno le vivaci memorie del De Lorenzo, il rapporto del Micheroux che dà la parola decisiva nella controversia della violata capitolazione e delle responsabilità del Nelson, i documenti degli archivi francesi, pubblicati dal Bertaux, che confermano ufficialmente sul colonnello Mejan quel giudizio di riprovazione che i contemporanei avevano già pronunziato. La nostra Società ha concorso anche con molti documenti e con ogni sorta di agevolazioni all'Albo illustrativo della Rivoluzione del 1799, che è stato pubblicato presso l'editore Morano, per cura di alcuni nostri soci.

Per quel che concerne la Biblioteca, compiuto nel corso del passato anno il riordinamento degli opuscoli, ora si è messa mano all'ordinamento delle molte incisioni di vedute, ritratti, costumi, scene storiche, etc., che la Biblioteca possiede. La voga ognora crescente che prendono le pubblicazioni storiche illustrate con documenti grafici autentici ci consiglia a rivolgere anche a questo ramo le nostre cure; e, riordinando e catalogando il già posseduto ad arricchire con nuovi acquisti la collezione. Tra i manoscritti entrati di recente nella Biblioteca ci piace notarne tre, avuti per dono cortese di Lord Rosebery in occasione di una sua visita, due dei quali giá noti per altre copie (la *Storia* del Castaldo, ed il ragguaglio latino della Congiura di Macchia); e il terzo di non poco interesse, essendo un elenco minuto e circostanziato di tutte le entrate del Regno di Napoli nel 1560.

Nè altro è da dir per questa volta sull' attività letteraria della Societá. Ma prima di passare alla relazione del bilancio che farà il comm. Riccio, vogliamo dire una parola di rimpianto per i colleghi perduti in quest' anno: pel nostro socio straniero, il Marchese di Sassenay, autore di pregiati lavori di storia napoletana, l' ultimo dei quali sulla fine di re Gioacchino Murat; per Filippo Palizzi, l pittore illustre, che vogliamo qui ricordare come editore di una

Digitized by Google

satira inedita di Salvator Rosa, e come disegnatore ed incisore dell'emblema del Cavallo sfrenato (*Patriae moderatur amore!*) che appare sul frontespizio dei nostri *Monumenta;* ed infine pel Conte Carlo del Pezzo, al quale, com' è noto, la nostra Società deve per tanta parte il suo recente ampliamento, e l' esserle stata affidata dall'Amministrazione Municipale la custodia della Biblioteca Cuomo.

Il com. Luigi Riccio chiamato a riferire sul bilancio consuntivo del trascorso anno 1899, espone com'esso si chiuda con un'entrata di L. 19560:70, ed un esito di L. 14657:78, e perciò con avanzo di L. 4902:72. E l'Assemblea, udita anche la relazione che sui conti esibiti fanno i Soci cav. Michelangelo d'Ayala e conte Vincenzo del Balzo, li approva con unanime voto.

Messo quindi a discussione anche il bilancio dell'anno 1900, il comm. Riccio enumera e dà ragione dei diversi articoli dell'entrata che ammontano alla somma di lire 19972:22; e degli articoli dell'esito che si pareggiano nella stessa cifra indicata di lire 19972:22 sull'articolo dodicesimo dell'esito fa osservare, come già aveva fatto negli altri anni, che l'articolo (spese eventuali) vien segnato in lire 6447:53; perchè il Consiglio direttivo, presentandosi l'offerta di qualche importante collezione di libri o manoscritti pertinenti alla storia nostra, abbia la possibilità di avvalersi di detta somma per farne l'acquisto.

Approvate unanimamente le dette proposte, l'Assemblea dà incarico ai Soci Conte Ludolf, prof. Fadda, e Conte del Balzo di recarsi in suo nome presso l' Illustre Presidente com. Bartolomeo Capasso ad esprimergli i suoi effettuosi saluti ed i voti auguranti la sua pronta e compiuta guarigione.

Delegati indi come revisori dei conti pel nuovo anno i soci signori ingegnere Enrico Origlia, e avvocato Giuseppe Lops, il Sindaco invita l'Assemblea, ad eleggere se-

Digitized by Google

condo è prescritto, il Consiglio direttivo della Società pel venturo triennio. Ma a proposta del socio signor d'Addosio, l'Assemblea per acclamazione riconferma nel detto ufficio i Soci com. Bartolomeo Capasso, prof. Giuseppe de Blasiis, com. Luigi Riccio, com. Giuseppe del Giudice, prof. Giulio de Petra, prof. Nunzio Faraglia, signor Vincenzo Volpicelli, marchese Benedetto Maresca, signor Benedetto Croce.

Digitized by Google

Digitized by Google

Articolo	ENTRATA	TOTALE DELL' ENTRATA 1876-1896 [1])	1897	1898	1899	Totale
	ORDINARIA					
1	Dai Socii	88,675.50	4,560.00	3.640 00	4,005.00	100,880.50
2	Dal Ministero di P. Istruzione .	40,395.00	1,665.00	832.50	1,665.00	44,557.50
3	Dal Ministero di Agr. e Comm.	350. »	»	»	»	350.00
4	Dall'Amm. del fondo pel culto .	998.70	»	»	»	998.70
5	Dalla Provincia di Napoli. . .	29,400. »	1,400.00	1,400 00	1,400.00	33,600.00
6	Dal Municipio di Napoli . . .	5,280. »	240.00	240.00	240,00	6,000.00
7	Da varie Province	8,660. »	838.50	320.00	100.00	9,918.50
8	Da vendita Archivio Storico . .	24,010.85	1,163.50	882.65	1,062.95	27,119.95
9	Da vendita vol. « Monumenta ».	17,541.90	93.75	9.00	806.25	18,450.90
10	Da diversi	9,652.14	103 93	164.94	1.40	9,922.41
11	Rendita sul debito pubblico . .	1,584.46	80.00	80.00	80.00	1,824.46
12	Assegno del Munic. per la Bibl.	10,666.67	4,000.00	4,000.00	4,000 00	22,666.67
13	Reddito Legato Filangieri. . .	6,993.88	1 652 00	1,652.00	1,652.00	11,949.88
	STRAORDINARIA					
14	Dal comm. Mordini	1,000. »	»	»	»	1,000 00
15	Dal Min. di P. I. pel Congresso.	2,000. »	»	»	»	2,000.00
16	Dal Municipio di Napoli per lo acquisto della Biblioteca Parascandolo	6,000. »	»	»	»	6,000.00
17	Dalla Provincia di Napoli per la stessa ragione	3,000. »	»	»	»	3,000.00
18	Dal Ministero di P. I. per la stessa ragione	1,000. »	»	»	»	1,000.00
19	Dal Ministero di P. I. per pubblicazioni	2,000. »	»	»	»	2,000.00
20	Dal Banco di Napoli.	22,500. »	»	»	»	22,500.00
21	Quota del Municipio di Napoli per costruzione di scaffali della sua Biblioteca	12,363.07	»	»	»	12,363.07
		294,072.17	15,796.68	13,221.09	15,012.60	338,102.54

Entrata del ventiquattrennio	L.	338,102.54
Uscita » »	»	333,199.82
Resta in cassa ai 31 Dicembre 1899 . . .	L.	4,902.72

[1]) Per il rendiconto degli anni 1876-1896 si veda in fine del fascicolo 2.° dell'anno XXII dell'Archivio Storico per le Province Napoletane.

Digitized by Google

VENTIQUATTRENNIO 1876-1899

Articolo	USCITA	TOTALE DELL' USCITA 1876-1896	1897	1898	1899	Totale
	ORDINARIA					
1	Stampa dell'Archivio Storico, .	60,824.86	3,701,58	2,717.80	2,880.50	70,124.74
2	Compenso agli scrittori. . . .	27,182.75	1,306.40	1,597.80	1,265.50	31,352 45
3	Stampa « Monumenta » e compenso agli scrittori	28,134.52	»	»	»	28,134.52
4	Spese di esazione	4,235.26	318.00	305.70	326.20	5,185.16
5	Spese di spedizione e segreteria.	12,618.26	713.50	545.05	680.50	14,557.31
6	Pigione	12,218.39	1,200.00	1,200.00	1,200.00	15,818.39
7	Servitù, illuminazione e fuoco .	10,367.36	825.90	843.00	856.95	12,893.21
8	Acquisto e legatura di libri, manoscritti e pergamene . . .	25,262.72	1,428.84	907.30	974.40	28,573.26
9	Esito sul reddito del legato Filangieri.	334.95	»	111.00	2,065.89	2,511.84
10	Trascrizione di documenti. . .	1,102.20	374.65	482.60	»	1,959.45
11	Assicurazione incendio	943.54	174.69	174.69	174.69	1,467.61
12	Personale e spese per la Bibl. .	14,256.65	3,830.00	3,510.00	3,647.00	25,243.65
13	Eventuali	17,677. »	816.86	637.30	586.35	19,717.51
	STRAORDINARIA					
14	Riduzione della casa e mobilio .	50,659.68	»	»	»	50,659.68
15	Spese pel Congresso	1,172.10	»	»	»	1,172.10
16	Acquisto della Biblioteca Parascandolo	17,500. »	»	»	»	17,500.00
17	Interessi pagati sulle somme prese a prestito per detto acquisto.	128·94	»	»	»	128.94
18	Esito straordinario sul Legato Filangieri.	5,200 »	»	»	»	5,200.00
19	Premio di concorso	1,000. »	»	»	»	1,000.00
		290,829.18	14,680.42	13,032.24	14,657.98	333,199.82

Il Presidente Bartolommeo Capasso
Il Segretario Benedetto Croce
Il Cassiere Vincenzo Volpicelli

Digitized by Google

Digitized by Google

Annunziamo con vivo dolore la morte di **Bartolommeo Capasso** Presidente della Società Napoletana di storia patria, avvenuta nel 3 marzo. A questo fascicolo è unita la commemorazione fatta nella sede sociale il giorno 7 aprile.

Digitized by Google

Digitized by Google

COMMEMORAZIONE

DI

BARTOLOMMEO CAPASSO

PRESIDENTE DELLA SOCIETÀ NAPOLETANA DI STORIA PATRIA

letta nella sede sociale il dì 7 aprile 1900

DAL

COMM. GIUSEPPE DEL GIUDICE

NAPOLI
STAB. TIP. PIERRO-VERALDI
nell' Istituto Casanova
1900

Digitized by Google

Digitized by Google

Signori,

Invitato dal Consiglio direttivo della nostra Società Storica a commemorare la vita e gli scritti di Bartolomeo Capasso, suo Presidente, ho dubitato alquanto di accettare l'onorevole sì, ma gravissimo impegno. Imperciocchè per elogiare le tante virtù e la immensa dottrina del chiarissimo uomo, ben' altro ingegno che il mio, ben' altra facondia che la mia, faceva di bisogno. Ma l'amicizia che a lui mi legava da più che cinquant' anni, la devozione profonda e l' ammirazione che io ebbi sempre per lui, non mi permettevano di rifiutare un incarico che mi dava l'opportunità di rendergli l' ultimo omaggio di affezione e di stima. Però acconsentii, fiducioso del vostro compatimento pel malagevole compito addossatomi, e della vostra indulgenza per la mia avanzata età, a tanto lavoro disadatta.

Senonchè mi giova primamente di avvertire che della vita pubblica e privata del Capasso non m' intratterrò lungamente, e delle immense sue opere darò uno sguardo generale, perchè a volerne comporre una rassegna particolarizzata, non

Digitized by Google

di una commemorazione farebbe uopo, ma di un libro intero che, se la vita non mi manca, io scriverò, come scrissi del Troya, suo degno antecessore.

I.

Nacque Bartolomeo Capasso il dì 22 Febbraio 1815 in Napoli da Francesco e Marianna Patricelli. La casa ove nacque, era di proprietà del padre suo, nel quartiere Porto, e propriamente nella strada denominata allora *Supportico Caiolari*, ed ora *Principessa Margherita*. Aveva nove anni quando gli morì il padre, onesto commerciante, nato a Frattamaggiore. Rimasta vedova la Patricelli, credette il suo figliuol maschio rinchiudere nel seminario di Napoli e dopo un anno e mezzo in quello di Sorrento, perchè essendosi rimaritata con un proprietario di questa città, sol per avere chi potesse alle molteplici faccende di famiglia accudire, volle tenere a lei vicino il suo adorato fanciullo. Per l' indirizzo nei primi studi, ebbe affettuosissime cure dai rettori e dai maestri di quel seminario, i quali in lui, fin da quella tenera età, ammiravano l' ansiosa brama di apprendere. E da natura avendo ricevuto il dono di una forte memoria, quel che apparava da fanciullo, riteneva a mente, sicchè tutti i suoi compagni di studio avanzò in quei primi rudimenti del sapere. Aveva passione straordinaria pel greco e pel latino; cominciò a fare in queste lingue componimenti di cui i maestri restavano sorpresi, ed a poco a poco imparò tutto Orazio a memoria, scrittore latino di cui il Capasso fu appassionatissimo in tutta la sua vita [1]). E siccome all'amore allo studio accoppiava una

[1]) Fra le tante opere del Capasso, ce ne ha una intitolata « *Nuova interpretazione di alcuni luoghi delle satire di Orazio* — Vedi, atti dell'Accademia di Archeologia. Lettere etc. 1888.

Digitized by Google

dolcezza d' animo, un'obbedienza singolare ai precetti degli istitutori, costoro lo amavano, lo prediligevano, ed agli altri giovanetti lo additavano come esempio da imitare.

Uscito dal seminario tra i 16 o 17 anni, la vita della madre allietò, mansueto, benigno, compiacente ai suoi voleri. La Patricelli che dal secondo matrimonio non aveva avuto altri figliuoli, lo amò di amore immenso ; ebbe cura singolare per la specchiata moralità che gl' infuse nell' animo, per i doveri religiosi cui volle fosse ossequente. Ed egli le corrispose di venerazione e di gratitudine. Quando la perdette nel 1845 ne fu desolatissimo, e nel pubblicare la sua prima opera nel 1846, volle dedicarla alla sua affettuosa genitrice, in dimostrazione di lutto acerbo e solenne.

Intanto dopo aver fatto un viaggio per l' Italia con Eugenio Cangiano, suo strettissimo amico, i suoi studi si rafforzarono maggiormente, indirizzandoli tutti alle istoriche discipline. Suo padre gli avea lasciato ricco retaggio, ma scevro al tutto di libri. Egli procurò di acquistare, quanto più potè, opere di storia e manoscritti. Il conobbi fin dal 1845, quando il Congresso degli Scienziati si riunì in Napoli. Essendo amendue membri di quel Congresso, di età giovani entrambi, ci riunivamo spesso nella Sezione Storica. Uffiziale già del Grande Archivio, io mi era dato a ricercare e trascrivere i più importanti antichi diplomi, e volli leggere nella Sezione Storica di quel congresso una dissertazione sopra un diploma di Sergio, ultimo Duca di Napoli, facendo notare i segni paleografici esterni ed interni dell' importante documento, col suggello ivi apposto.

Dopo la lettura, fui dal Capasso intorno ai diplomi dei Duchi di Napoli interrogato, se altri come quello che lessi, esistessero nel Grande Archivio, e se nuove notizie del tempo dei Duchi potessero trarsi dai documenti ivi esistenti. Io risposi per ciò che sapeva in quella giovane età ; il colloquio finì, e già eravamo stretti amici.

Spesso ci visitammo scambievolmente, abitando egli allora

Digitized by Google

alla strada S. Maria la Nuova n. 31. Tenevamo discorsi intorno alla storia di Napoli e del Reame; e mi accorsi fin d'allora che aveva a fare con persona d' ingegno poderoso e di grande erudizione, e che, ancor giovane come io era più di lui, immenso vantaggio e ammaestramento avrei tratto dalla sua conversazione. Egli fin da quel tempo mi sembrò amantissimo della sua Napoli, e vago e bramoso poi di trattarne la storia, specialmente quella del Ducato Napoletano. Lo avvicinai semprepiù, e semprepiù fui tratto ad ammirarne non solo le cognizioni scientifiche, ma l'affabilità, la modestia, la moralità in tutti gli atti della vita. Appresso l'amicizia crebbe a tal modo che egli mi volle a compare nel matrimonio della figlia.

Nel 1844 il Capasso avea tolto per moglie Agata Panzetta, bellissima giovane a 19 anni, che alla leggiadria del portamento, aggiungeva intelligenza e tratti piacevolissimi. Egli amò la consorte di affetto sincero e costante, e godeva molto quando ella suonava il pianoforte e cantava egregiamente. Chè il Capasso delle arti belle fu amantissimo, e fin dalla prima sua gioventù del canto e della musica aveva alquanto apparato, e ne prendeva diletto. Lieto adunque del matrimonio contratto, per accontentare sua moglie, conducevasi talvolta in casa Arlotta nel palazzo Ottaiano, ove davansi spesso familiari Accademie musicali.

Dopo il quinto anno del matrimonio gli era nato un figliuol maschio cui aveva posto nome Francesco. La sua letizia fu immensa. Gli uomini dotti, più che altri, desiderano un successore, perchè credono e sperano che l' esempio paterno possa nella famiglia far continuare non solo la moralità ma lo studio e la scienza.

Il Capasso festeggiò solennemente la nascita del figliuolo: ma dopo cinque anni il figlio si estinse. Come si rallegrò nella nascita, così fu immensamente rattristato per la irreparabile perdita. Come si dolse della morte della madre nella dedica del suo primo lavoro, così volle la sua seconda opera « Na-

Digitized by Google

poli e Palepoli » intitolare al figliuolo defunto, con una iscrizione che mi piace qui trascrivere:

A TE
O MIO DOLCISSIMO FIGLIUOLO
FRANCESCO
GIÀ QUINQUENNE ED UNICA DELIZIA
ORA PIANTO E DESIDERIO PERPETUO
DEL GENITORE INFELICISSIMO
QUESTE PAGINE
INTITOLO
CHÈ
IN TANTA E COSÌ IRREPARABIL PERDITA
ALCUN CONFORTO MI RESTA
NELLA TUA MEMORIA
E NELLA SPERANZA DI RIAVERTI
NEL CIELO

Oltre a ciò una piccola tomba di marmo fece costruire nel cimitero, ove il cadavere del figlio depose ed aggiunse nuova iscrizione.

Ed ora dirò poche parole del liberalismo del Capasso nel 1848, perchè a quel tempo non vi fu uomo dotto che non aspirasse in qualunque modo alla libertà ed indipendenza della patria. Che il Capasso fosse italianissimo come il Troya e come tanti suoi amici, non vi ha dubbio veruno. Chi conosceva più che altri la storia d' Italia, le vicende di Roma e dell' Italia intera dalla caduta dell' impero Romano in poi, le irruzioni e le dominazioni dei barbari, l'Arianesimo e lo Scisma Greco nella religione, Normanni e Svevi con l' imperialismo Teutonico, le lotte partigiane dei Comuni, e poi Francesi, Spagnuoli, Tedeschi che l'aveano sempre tenuta soggetta,

Digitized by Google

serva e divisa, non poteva desiderare che la libertà e l' unità della patria comune. Egli la desiderò, ma la sua natura mite e tranquilla, la sua vita tutta dedita agli studi, la sua morale educazione privata che lo allontanava da conventicole e da riunioni politiche, non lo fecero parteggiare apertamente alla rivoluzione, anche perchè egli si accorse subito che il Borbone tradiva, e che le sette anarchiche e repubblicane a ben altro scopo tendevano, che alla vera e moderata libertà.

Accadde il 15 Maggio e poi la reazione formidabile; giunte di Stato, condanne a morte, ad ergastoli, ad esilii. Ma come ognun sa, la tirannide usata dopo le rivoluzioni del '99, del '20 e del '48 fecero a poco a poco desiderare la caduta della dinastia. I patriotti non s' intimidirono, ma quanto più cresceva la loro audacia, tanto più gli atti tirannici ed odiosi crescevano.

Il Capasso per avere uno svago ai suoi continui lavori letterarii, trattenevasi qualche sera nel caffè che tuttora esiste, sotto il palazzo Casacalenda, nel largo S. Domenico. Ivi convenivano taluni dei suoi amici, Salvatore De Renzi, Luigi Palmieri, Giuseppe De Cesare ed altri, tutti di pensieri moderatamente liberali. Una sera il famoso ispettore Campagna fece tradurre in carcere, in massa, coloro che ivi si trovavano. Per fortuna Bartolomeo Capasso non vi era, ma vi era un altro Capasso suo congiunto, giovine onesto, ardimentoso ed alquanto esaltato in politica.

Il giorno appresso tutti furono liberati, meno il giovane Capasso. E qui mi si racconta che Domenico Capasso, cugino di D. Bartolomeo, avea un figlio Vincenzo che era in istrette relazioni co' liberali di quel tempo. E D. Bartolomeo stesso raccontava alla famiglia (non per sicurezza che egli ne avesse, ma come si asseriva da tutti) che la madre del giovane, avendo per confessore un gesuita per nome Palumbo, gli comunicò che suo figlio poteva perdersi per le relazioni che aveva con lo zio Bartolomeo liberale e con altri, pregandolo di chiamarlo a sè ed ammonirlo. E il gesuita, invece

Digitized by Google

d' invitare il giovane alla sua presenza, ne tenne consapevole la Polizia ! , e così fu tratto in arresto Vincenzo Capasso nel caffè al largo San Domenico.

Sia vera o pur no questa diceria, è certo che le angustie del nostro D. Bartolomeo crebbero a dismisura, ed il timore lo invase di esser menato anch'egli in prigione per l'amicizia e la parentela col giovane Capasso [1]). Il timore era meno per la sua persona che per i tristi effetti sulla moglie puerpera, e sulla intera famiglia a lui tanto cara.

E fu in questa occasione che nei trambusti della famiglia taluni suoi amici e parenti, i quali ben conoscevano che il Capasso conservava parecchie stampe e scritture relative ai fatti della rivoluzione del 1799, ed alla vita di tanti uomini illustri menati al patibolo, forse anche ad istanza della moglie malata, per paura d'una perquisizione, nascostamente le tolsero e le bruciarono. Perdita irreparabile chè ai giorni nostri in cui la memoria di quelle vittime della tirannia da tutte parti si commemora, quei documenti sarebbero stati di grande utilità. Ed il Capasso di questo fatto avvenuto a sua insaputa, rimase sempre accorato e dolente.

Intanto non voglio tacere di un altro fatto che dimostra che se il Capasso non fu uomo di azione nella politica, la pensò sempre da italiano onesto e liberale. Eletto socio all'Accademia Pontaniana nel 22 Giugno 1856, successe al posto del defunto Giuseppe De Cesare. Il Capasso però, secondo gli ordinamenti dell'Accademia, dovè in pubblica radunanza commemorare la vita del dotto uomo ed insigne patriotta. E ciò fece nella tornata del 22 Luglio di quell'anno, leggendosi nel verbale dell'Accademia di quel giorno queste parole: « Essendo il principale soggetto della tornata celebrare le doti del defunto Giuseppe De Cesare, l'elogio è stato recitato dal nuovo socio Barto-

[1]) L'infelice giovane, sposo da poco tempo, fu tenuto in prigione strettissima parecchi mesi; uscitone poi, quasi moribondo, finì ben presto per malattie contratte nelle carceri.

Digitized by Google

lomeo Capasso, avendo assistito non scarso numero di uditori ».

La commemorazione che fece il Capasso del de Cesare, trovasi presso l'Archivio dell'Accademia, ma esiste in istrisce di stampa non corrette ; il che può solo spiegarsi supponendo che ne fu vietata la stampa, e però tutto l' intero rendiconto dell'anno non fu fatto di pubblica ragione.

Lo scritto del Capasso [1]) compendia la vita pubblica del de Cesare al tempo dell'occupazione Francese e nella rivoluzione del '20, e di tutte le sue opere fa un meritato elogio. Specialmente della *Storia di Manfredi* accenna i grandissimi pregi, lodando tutto ciò che l'Autore dimostra contro i denigratori della persona di Manfredi, cioè contro il partito papalino di quei tempi. Il quale osteggiava Manfredi non solo, perchè contro la volontà e l' assenso del Papa erasi fatto eleggere Re del Reame di Sicilia e di Puglia, ma perchè ad un Regno d'Italia aspirava, indipendente da' Pontefici e dagl'Imperialisti.

I suoi studi continuando sempre, aveva già dottissime opere storiche cominciate a pubblicare. Nondimeno, chiuso sempre in casa, poco si dava a conoscere. Aveva amicizie, è vero, con i più dotti uomini di quel tempo, il De Cesare, il Troya, il De Renzi, il Camera, l'Arabia, il Fornari, il Capecelatro, il Tosti, i due Volpicella ed altri che agli studii storici attendevano, ma la grande fama del suo valore e della sua vasta erudizione cominciò tra gli stranieri primamente a divulgarsi. L'Huillard Bréholles, il Mommsen, il Gregorovius, l'Hirsch, il Vinkelmann, il Fischer ed altri gli inviarono lettere di ammirazione, ed in sua lode pubblicarono articoli nei giornali letterarii.

Gli Italiani furono più tardi a riconoscere la superiorità

[1]) Quest' elogio del de Cesare scritto dal Capasso si può dire inedito, ed io mi farò a pubblicarlo, aggiungendo altre mie considerazioni intorno alla scuola ed alle opere di Giuseppe de Cesare.

Digitized by Google

del Capasso sopra tutti gli scrittori di storia dei nostri giorni, ma quanto più ritardarono, tanto maggiormente si affrettarono di poi ad innalzarlo al cielo, con lodi ed ammirazione profonda. Tutti desiderarono di averlo ad amico; ed egli con quella bontà d'animo che aveva ricevuto da natura, con quella modestia ed umiltà che fu una delle tante doti che lo ornarono, con quella semplicità e gentilezza di maniere, con quel sorriso naturale senza affettazione e senza presunzione, accoglieva tutti piacevolmente. A chiunque gli domandava di ricordi storici, di genealogia di nobili famiglie, di manoscritti, di documenti, non con istentata e burbanzosa eloquenza, ma con semplici parole acconciamente rispondeva, perchè era non solo nell'istoria dottissimo, ma bibliografo, paleografo, araldico profondo.

Nel 1876 surse la nostra Società di Storia patria per le Provincie Napoletane, che doveva essere succedanea a quella già iniziata da Carlo Troya nel 1844, e a quella da Paolo Emilio Imbriani proposta al Consiglio Provinciale nel 1861; la quale nonpertanto solo nel 1876 fu mandata ad effetto, per la cooperazione del Volpicella, del de Blasiis, del Riccio e di altri, e spezialmente poi per l'incessante assiduità di Bartolomeo Capasso. E fu egli veramente l'anima di questa importante istituzione che gli fu carissima, e di cui fu presidente fino agli ultimi giorni di sua vita.

Defunto Camillo Minieri Riccio nel 1882, il governo credette nominare il Capasso a sopraintendente degli Archivii di Stato. Io fui il primo ad applaudire a quella nomina, perchè il Capasso era tale illustrazione che non esisteva chi potesse, non dico avanzarlo, ma uguagliarlo. Non posso dimenticare che il Capasso, già mio amicissimo, nello stesso giorno del decreto, si condusse in mia casa, quasi chiedendo il mio assenso alla nomina, perchè diceva che a me sarebbe spettato quel posto non solo per le opere pubblicate, ma perchè tra gl'impiegati dell'Archivio aveva io il maggior grado. Mi sembrò tale questo atto generoso di benignità e

Digitized by Google

affettuosa amicizia, che io, colle lagrime agli occhi, lo abbracciai e gli risposi che per me era un grandissimo onore averlo a capo, essendo sicuro che egli all'Archivio, colla sua scienza, avrebbe potuto giovare assai più che io non poteva.

E difatti, all' Archivio giovò grandemente. Lascio da banda la sua gentilezza e giovialità con tutti gli Ufficiali che lo stimarono e venerarono più che padre, ma i suoi sforzi per riordinare le scritture, le memorie che pubblicò relative alla scienza archivistica e paleografica di cui innanzi toccherò, sono da lodare ed ammirare. Dico ora solamente che egli credette suo obbligo di scrivere fin dal principio una dotta necrologia del suo antecessore Camillo Minieri Riccio.

Sparsa intanto la fama della scienza e delle sue virtù, in Italia e fuori, cominciarono, il Governo con onorificenze, e tutti gli istituti scientifici con nomine onorevoli a rendere omaggio a' suoi meriti. Commendatore di S. Maurizio e Lazzaro e della Corona d' Italia, socio Nazionale dell' Accademia de' Lincei, della Pontaniana, dell' Accademia Reale e di tante altre, Professore Onorario dell'Università di Napoli, socio dell'Accademia di Torino, dell'Ateneo di scienze, lettere ed arti di Bergamo, della Reale deputazione di storia patria per le provincie di Toscana, dell' Umbria, e delle Marche, dell'Accademia Dante Alighieri di Catania, dell' Istituto storico italiano, fu pure socio di Accademie straniere, come quella delle scienze di Budapest, della R. Accademia di Madrid, e di altre che forse non rammento. Infine l'Università di Heidelberg gl'inviò un diploma di professore, *Honoris causa*. Ed oltre a tutto questo, fu membro e Presidente delle commissioni municipali istituite per la conservazione dei monumenti, e delle arti antiche, per la denominazione delle nuove strade e per altre ricordanze storiche, che solo **Bartolomeo Capasso** riusciva ad illustrare con sicurezza.

Per conchiudere, non v' era onoranza di cui alcuno si credesse degno, al confronto di Bartolomeo Capasso; era quasi un nome sacro a tutti; e da nessuno mai malignato, invidiato,

Digitized by Google

calunniato, (come sventuratamente è succeduto talvolta a' più grandi uomini del nostro paese) godè in pace la stima di tutti, e da tutti fu venerato fino all' ultimo momento della sua vita.

Ed ora, o Signori, non mi resta che a compiere la parte più scabrosa e difficile, l' enumerazione delle molte sue opere.

II.

In verità, volendo dei suoi scritti discorrere, bisognerebbe dare uno sguardo fuggevole allo stato in cui trovavasi spezialmente presso di noi, la scienza storica, quando il Capasso cominciò a dedicarvi i suoi studi. Imperciocchè l' ingegno dei grandi uomini forma una successione continua dei progressi scientifici che tra loro si riattaccano, e specialmente nelle istoriche discipline, colle continue scoperte di documenti, la critica acquista maggior vigore, rintracciando il vero nei secoli passati, abbattendo il presupposto ed il fantastico. Non potrei ciò fare nella presente commemorazione, perchè non la finirei mai.

Sarò contento solo a dire, che al Muratori successe il Troya, al Troya il Capasso. Tra il Muratori ed il Troya v' erano stati certamente scrittori valentissimi, come il Giannone, il Chioccarelli, il Pellegrino, il Maffei, il Tiraboschi, ed altri che avevan mantenuto saldo il concetto, fondarsi la storia sugli scrittori sincroni e sui documenti.

Il Volterianesimo colla Rivoluzione Francese avea per qualche tempo fatta dimenticare la scuola del Muratori; ma quella scuola risorse subito con Alessandro de Meo, col Grimaldi e con tanti altri, e poi fu rinnovata e ristorata con migliore critica da Carlo Troya, ed in parte pure da Giuseppe de Cesare, e da altri contemporanei.

Il Capasso con la sua vasta erudizione e con tanti nuovi documenti, avrebbe potuto trattare meglio che altri la storia dell' Italia intera o quella almeno dell' ex Reame di Napoli. I lavori iniziati dal Camera coi suoi « Annali delle Due Sicilie » che non andarono al di là del Re Roberto, da Filippo Maria

Digitized by Google

Pagano, che giunse fino agli Aragonesi, gli erano di esempio, ed egli con la critica istorica e con le sue immense cognizioni avrebbe potuto superarli. E veramente fin dalla sua giovinezza pareva volesse riempiere il vuoto che avea lasciato il Troya, dopo il Codice Longobardo e le annotazioni agli Annali del Muratori. Con tanti nuovi documenti raccolti sui Longobardi, sui Normanni e sugli Svevi, scorrendo la Storia, almeno fino al 1300 ove giunger voleva il Troya, avrebbe potuto illustrare meglio che altri quel gran periodo « *Guelfi e Ghibellini, Chiesa, Impero* » fino al tempo di Dante, ove termina il primo momento storico medioevale, e comincia il secondo che ha dato origine all' incivilimento dell' Europa. Ma un altro gran pensiero gli era surto nella mente; illustrare per quanto più potesse l' istoria civile, amministrativa, ecclesiastica della sua città natale, con tutti i particolari e le più minute e recondite specialità. Però quando s' inoltrò nel Medio Evo trattò pure dei Normanni e degli Svevi, ma la maggior parte dei suoi innumerevoli lavori furono indirizzati a quel suo prediletto proposito.

Il perchè volendo enumerare le sue opere con tutta la brevità possibile, lascerò da banda le minori, che saranno nominate nell' elenco che aggiungerò alla fine, e discorrerò alquanto delle maggiori, cioè di quelle da lui pubblicate con la più grande erudizione, notandole non cronologicamente ma secondo i varii soggetti da lui trattati, i quali possono dividersi così:

I. Elucubrazioni e studi sulla città di Sorrento.

II. Normanni e Svevi specialmente nelle loro leggi e statuti.

III. Opere per l' illustrazione della città di Napoli.

IV. Dissertazioni archivistiche e paleografiche.

V. Fonti per la storia di Napoli, e studi per la storia del Municipio Napoletano.

Il primo lavoro adunque da lui pubblicato fin dal 1846 fu la *Topografia storico-archeologica della penisola Sorrentina*. La ricordanza della sua prima età e dei primi studii nel seminario di Sorrento, la dimora in questa città per più anni, quando

Digitized by Google

sua madre si rimaritò con un proprietario di quei luoghi, ed anche la dimora ivi di una sua affezionata sorella, colà pure maritata, gli fecero prediligere Sorrento come una seconda sua città natale; tanto che appresso, fino agli ultimi anni di sua vita, non mancò due o tre mesi della stagione di recarsi ad abitarvi, godendo moltissimo delle gite per mare. Però con quella sua prima pubblicazione volle tra l'altro indagare le vicende antiche e moderne della storia ecclesiastica e letteraria di quella regione e ciò fece con grande erudizione, trattando pure di Vico Equense, di Castellammare, di Lettere e di altri luoghi circostanti. E poi, quando n'ebbe il destro, altre notizie dettò intorno a Sorrento con le *Memorie Storiche* della Chiesa Sorrentina e con la iscrizione Sorrentina dedicata a *Fausta*, sulla interpretazione della quale data dal Mommsen e dal Garruccio fece dotte avvertenze.

Infine allorchè nel 1895 a Torquato Tasso si volle fare pel suo terzo centenario solenne commemorazione, Bartolomeo Capasso fu il principale iniziatore di quelle feste, anche perchè egli fin dal 1866 aveva scritto un' erudita memoria su *Tasso e la sua famiglia in Sorrento.* Ed in questa occasione altro letterario lavoro pubblicò, *Torquato Tasso in Napoli*, ed in un *album* contenente memorie sui monumenti sorrentini, dettò note ed illustrazioni relative alla vita del prediletto poeta. Per tutte queste sue benemerenze la città di Sorrento gli decretò la cittadinanza.

Passiamo ora ad osservare le sue opere intorno ai Normanni ed agli Svevi. Il chiaro prof. Giuseppe de Blasiis, vicepresidente della nostra Società di Storia Patria nel 1873 pubblicò un' opera insigne sulla *Insurrezione Pugliese* e *la Conquista Normanna*; e nel trattare delle leggi dei Normanni affermò di aver ricevuto dal suo amico Bartolomeo Capasso talune notizie intorno all' importante soggetto. E difatti costui fin dal 1862 avea tracciato un programma intorno a ciò che avrebbe voluto scrivere sulle leggi Normanne e Sveve, col confronto del Dritto Romano e Canonico e dei codici bar-

Digitized by Google

barici. Il programma era troppo vasto; nondimeno egli cominciò a trattarlo, e forse tra i suoi manoscritti presso la famiglia potranno rinvenirsi altri studi intorno a questo argomento lodevolissimo.

Pertanto, nel 1867, nell'Accademia Pontaniana lesse una memoria sulla *Novella greca di Ruggiero*, re di Sicilia e di Puglia, già pubblicata dal Witte e dallo Zaccaria, rinvenuta nella Marciana di Venezia. Ma il Kalefati Benedettino, altro dotto uomo che lavorava a compiere il suo Codice Diplomatico Italo-Bizantino, rinvenne nella Vaticana un codice ove, insieme con altre leggi Bizantine, leggevasi la *Novella Costituzione* di re Ruggiero. Ne fe' consapevole il Capasso e gli mandò copia del documento. Il Capasso ne fu lietissimo, e la memoria sua scritta su questa Novella fu piena di dotte osservazioni, dimostrando egli tra l'altro, contro il Witte che la credeva Bizantina, esser vera Novella Costituzione di re Ruggiero.

Dopo ciò nel 1869 anche negli Atti dell'Accademia Pontaniana fu da lui pubblicata un'altra memoria sulla *storia esterna delle Costituzioni di Federico II*, nella quale si mostrò non solo dottissimo in istoria, ma giureconsulto sommo, perchè non è a dire quanta dottrina storica e giuridica leggesi in quelle pagine.

Nella introduzione egli comincia dal notare, che le costituzioni del regno sono un monumento di civiltà e di coltura delle nostre regioni, allorchè il resto dell'Europa reggevasi con ordinamenti barbarici, e che esse furono il primo codice che sulle orme dei re Normanni siasi apertamente informato ai dettami dell'antica sapienza romana. L'abolizione delle prove che empiamente chiamavansi *Giudizi di Dio*, la protezione dei deboli contro i forti, dei vassalli contro i feudatarii, la distinzione degli uffici e delle magistrature, cominciarono allora ad indicare gli ordinamenti civili e politici dei tempi moderni. E a tale proposito il Capasso non mancò di accennare ai lavori del Giannone, del Pecchia, del Vargas Macciucca, dell'Huillard

Digitized by Google

Bréholles, del Winkelmann, del Merckel, del Savigny e di altri. E poi con immensa erudizione le leggi anteriori al 1231, il Codice di Melfi e le costituzioni novelle ricordò, secondo l'ordine dei tempi, e le varie edizioni, e i frammenti riuniti dal P. Kalefati, esistenti in Montecassino, i Codici della Biblioteca Imperiale di Parigi, della biblioteca Barberina di Roma, della biblioteca di Strasburgo, della biblioteca Vaticana, della nostra biblioteca Nazionale, ed altri menzionati nelle diverse edizioni. Indi prese a trattare de'commentatori di queste leggi.

E qui non mi è permesso di dilungarmi troppo per dimostrare come gli *Apparati*, le *glosse*, i *commentarii* dei tanti antichi e dei più moderni dottori furono da lui passati a rassegna, con osservazioni specialmente riguardanti la parte bibliografica e letteraria per l'intelligenza delle Costituzioni medesime, e per le notizie intorno alla vita de' commentatori. Il Dottor Guglielmo, Andrea da Barletta, Marino da Caramanico, Andrea d'Isernia, Bartolomeo da Capua, Pietro piccolo da Monteforte, Lallo da Toscana, Matteo d'Afflitto e tanti e tanti altri giureconsulti, anche quelli che fecero noterelle o brevi chiose alle Costituzioni fino a Carlo di Tapia nel suo Codice Filippino, sono menzionati nella dissertazione ed i loro commenti, anche i brevi ricordi, discussi e posti in disamina. Conchiude il dottissimo autore, con alcune considerazioni intorno all'osservanza ed al vigore che ebbero le Costituzioni al tempo dei successori Svevi, Angioini ed Aragonesi, notando quelle cadute in desuetudine e rivocate secondo i tempi, e quelle conservate nelle posteriori legislazioni, ed augurando che nuovi lavori venissero per la storia del patrio dritto ad illustrarle, secondo le esigenze attuali della scienza.

Seguendo pure i suoi studi sul periodo Normanno e Svevo, il Capasso altra dissertazione letta pure alla Pontaniana pubblicò « *Sul Catalogo dei Feudatarii delle Provincie Napolitane sotto i Normanni* ». Questo catalogo, dal Borrello nel

Digitized by Google

1633 fu pubblicato meno per critica istorica che per notizie appartenenti a famiglie nobili, le quali a quel tempo, come dice bene il Capasso, per millanteria, per orgoglio e per vanità inoculate loro dal dominio spagnuolo, volevano scusare il loro avvilimento colla ostentazione delle glorie passate. Scrittori insigni allora, per cupidigia di favori e di danari, dedicavano il loro ingegno ad esaltare le origini dei feudatarii di quel tempo, ma così facendo, se da una banda credettero fare sfoggio di adulazione e di plagio, senza avvedersene, giovarono pure alla storia. Quel catalogo adunque de' tempi Normanni, designando tutti coloro che feudi allora possedevano, fu aggiunto non si sa come e da chi, nel Registro Angioino esistente nel Grande Archivio di Napoli, segnato 1332 A col N.° 242. E il Capasso, come documento storico indipendente dagl'interessi delle famiglie nobili, ne fece notare tutta l'importanza, esaminandolo da ogni parte come un registro del servizio feudale sotto i Normanni. E quindi si sforzò spezialmente d' indagarne l'epoca principale in cui fu scritto, e di fare parecchie altre dotte osservazioni intorno alla feudalità di quei tempi.

Un altro argomento trattò pure il Capasso in relazione sempre ai suoi studii al tempo degli Svevi. Nella lotta letteraria ingaggiata tra il Tedesco Bernhardi ed il nostro Camillo Minieri Riccio intorno alla verità o falsità della *Cronaca di Matteo Spinelli da Giovinazzo*, il Capasso volle partecipare anche egli, appoggiando l'opinione del tedesco. Le sue furono dotte investigazioni che scrisse in ripetute memorie, trattando pure alquanto la difficile quistione filologica del dialetto del XIII secolo. Anche io ne' miei scritti ho dovuto toccare di quella antica cronaca, ed in verità non mi è parso di dare un sicuro giudizio della sua verità o falsità, prima che la quistione dialettale fosse assolutamente decisa. Io ho trovato in quella cronaca alcuni fatti che benissimo si confanno al tempo di cui trattano, ed altri invece del tutto erronei. La questione adunque per me è ancora *sub-judice*, dovendo essere esaminata con maggiore ponderazione, trattandosi spezialmente di

Digitized by Google

togliere alla letteratura Napoletana il vanto del primato nella storia e nel dialetto volgare.

Nondimeno le memorie scritte su questo soggetto dal Minieri Riccio e dal nostro Capasso sono di un' importanza speciale. Per dimostrare l' uno la verità, l' altro la falsità della cronaca, hanno dovuto talvolta passare a rassegna alcuni fatti storici di quel tempo con nuovi documenti, con investigazioni, con critica migliore, ed hanno così giovato molto alla interpretazione degli autori sincroni ed alla storia medioevale.

Da ultimo nel 1874 pubblicò un' opera in latino col titolo « *Historia Diplomatica Regni Siciliae inde ab anno 1250 ad annum 1266* ». L' autore nella prefazione afferma che a dimostrar meglio la falsificazione dei Diurnali di Matteo di Giovinazzo, egli imprendeva a scrivere l' anzidetta opera, in cui trattando appunto, dalla morte di Federico II a quella di Manfredi, avrebbe potuto meglio assicurare i fatti del tempo. E il metodo da lui tenuto fu questo. Di tutti gli scrittori sincroni fece un breve sunto con le stesse parole degli autori e colle stesse frasi dei documenti già editi; quei diplomi nuovi da lui rinvenuti pubblicò per intero; dotte note infine dettò per dilucidazione de' fatti e delle opere degli scrittori. Questo lavoro dunque, meno come una critica di Matteo da Giovinazzo deve considerarsi, perchè pochi errori indica di quello scrittore, che come un' opera lodevole composta a chiarire con diplomi e documenti l' epoca importantissima del Regno di Corrado e di Manfredi.

Ed eccoci ora alla parte più importante delle sue profonde cognizioni, cioè agli scritti intorno alla storia antica e moderna della città di Napoli e del Napoletano. L' amore, anzi la passione verso la sua città natale e le sue antichità, era infinita. Consuetudini, magistrature, arti e mestieri, strade, anzi vicoli, chiese, monumenti, mura, porti, tutto gli era nella mente, perchè gli scrittori di ogni sorta avea consultati, emendatone gli errori e le false tradizioni, assicuratane la verità con critica acuta.

Digitized by Google

Aveva già fin dal 1855 pubblicato un egregio lavoro col titolo, *Napoli e Palepoli*, in cui il sito vero della sua città nativa avea dimostrato, descrivendone l'origine e le antiche memorie; ma l'opera pregevolissima che superò tutte le altre, anche scritta in latino, fu quella in tre volumi, che denominò « *Monumenta ad Neapolitani Ducatus pertinentia etc.* » stampata a cura della nostra Società di Storia Patria.

Il Capasso nel 1868, volendo tale opera pubblicare a sue spese presso lo stabilimento tipografico Ghio, mandò fuori un programma di associazione con una breve avvertenza in cui accennò la importanza di un'epoca gloriosa di Napoli, quantunque d'immense difficoltà ripiena. Ma l'associazione come spesso avviene di opere utilissime, non andò innanzi. Intanto è da considerare che, fin dal 1855, la trattazione di questo argomento erasi fermata nella sua mente, ed egli lo attestò, quando un altro lavoro compose, cioè « *La Cronaca Napoletana di Ubaldo, dimostrata un' impostura del secolo scorso* ». Egli pensò non potersi scrivere la storia del Ducato di Napoli, se prima non si mettesse da banda la Cronaca di Ubaldo, pubblicata già dal Patrilli, e dal famoso storico Alessandro de Meo tanto prediletta. Le argomentazioni del Capasso furono accettate da tutti, e d'allora non più si parlò della successione dei Duchi secondo il monaco Ubaldo, ma secondo l'altra cronaca pubblicata dal Pertz.

Tre volumi adunque in 4° grande, i monumenti del Ducato contengono, pubblicato il primo nel 1881, il secondo nel 1885 e il terzo nel 1892. Voler cennare soltanto la dovizia di monumenti, di diplomi, di dissertazioni paleografiche e storiche ivi comprese, sarebbe opera lunghissima. Basta notare il dotto commentario alla cronaca dei Duchi e Principi di Benevento, di Salerno, di Capua e dei Duchi di Napoli, la dissertazione sulla origine del Ducato, la storia critica dei Duchi fino al 1139, la dissertazione sui Curiali, la pubblicazione e la critica di tutti i diplomi e di tutte le carte relative al ducato, i

Digitized by Google

Capitolari, i Patti, le Iscrizioni, i Suggelli, le Monete, oltre tante altre molteplici notizie.

E ciò non basta: per illustrare sempre più quella grande sua opera, il Capasso si accinse ad aggiungere alla narrazione dei fatti una *Carta Corografica del Ducato* nel secolo XI colle regioni Greche e Longobarde circostanti, ed una pianta della Città di Napoli, com'esser doveva nello stesso XI secolo. Fatica fu questa che meritò l' ammirazione di tutti, perchè non avrebbe potuto compiersi che con l'immense cognizioni del Capasso. Descrivere sulla carta la topografia delle mura, e torri, porte, vie, chiese maggiori e minori, monasteri, opere pubbliche, case private, subburbio, in tempi così oscuri ed incerti, è qualche cosa che sembra impossibile com'abbia potuto effettuirsi. Tutti questi immensi lavori diedero poi l'agio al Prof. Schipa di comporre la storia del Ducato Napoletano.

Alla illustrazione delle antiche memorie della nostra Napoli, il Capasso seguitò ad aggiungere altre molteplici dissertazioni anche sui tempi posteriori. È da ricordare specialmente « *La Casa e la famiglia di Masaniello* » memoria pubblicata nel 1875, riprodotta dal tipografo Giannini nella Strenna del Capodanno del 1893. Dai manoscritti da lui posseduti, da tutte le opere così in prosa come in versi, così in varie lingue che nel dialetto napolitano pubblicate, il Capasso una narrazione speciale seppe trarre intorno a quella famosa rivoluzione del 1647. Cominciò dal descrivere il Moricino o Campo del Moricino che il Masaniello volle si chiamasse *Piazza del Popolo* (come oggi l'ha designata il nostro illustre sindaco Celestino Summonte, in un dotto discorso in occasione della piramide da innalzarsi in quella piazza, per la ricordanza dei martiri del '99); piazza ove tante famose vittime furono massacrate, cominciando da Corradino di Svevia, e dai complici della uccisione di Andrea d'Ungheria. Notò l' uso di quei tempi nel modo tenuto dalle botteghe di commestibili ed altri costumi dei Napoletani che in quella piazza facevano orrore e ribrezzo, fino al XVII secolo. E poi narrò di tutte le strade e dei vicoli che circoscrivevano la detta

Digitized by Google

piazza, della casa di Masaniello, della cappella di S. Croce, dei luoghi ove ora esiste lo stabilimento di Sant'Eligio; e diè conto di tante altre notizie da lui raccolte da manoscritti inediti ed in opere quasi a tutti sconosciute. Aggiunse a quella narrazione fatti in parte ignorati, come le frodi di Giulio Genuino, prima fautore della rivoluzione e poi traditore della patria, le vicende della famiglia di Masaniello, e specialmente della vedova, la Bernardina, viceregina del popolo, ridotta a mendicare il vitto con la vergogna in un postribolo di Porta Capuana.

E seguitando lo stesso concetto d' illustrare sempre più l' antica Napoli, pubblicò tra l' altro « La *Vicaria Vecchia*, pagine della Storia di Napoli, studiata nelle sue vie e nei suoi monumenti » una monografia « sulla *Circoscrizione civile ed ecclesiastica* e sulla popolazione della Città di Napoli dalla fine del secolo XIII fino al 1809 » « l'*epitaffio* di Cesareo console di Napoli ». E così poi altri scritti « sulla *poesia* popolare di Napoli » « la *torre di Arco* e la casa del Pontano in Napoli » « la *denominazione* delle torri di Napoli nella murazione Aragonese e Viceregnale » « *il palazzo di Fabrizio Colonna* a Mezzocannone », « il *pactum* giurato del Duca Sergio a'Napoletani », e molti altri lavori che tralascio di cui, ripeto, potrà leggersi il titolo nell'elenco alla fine di questa mia commemorazione.

Tutte le anzidette opere, anche quelle di cui taccio, meritano plauso, ma l'elogio maggiore si deve alla « *Vicaria Vecchia* » ed alla « *Circoscrizione civile ed ecclesiastica* etc. » Il Capasso certamente non era avversario della trasformazione che ormai ha presa e maggiormente appresso prenderà la città nostra, nelle strade, negli edifici, nelle ville ed in tutto ciò che potrà aggiunger l'arte alla bellezza del nostro cielo. Il Capasso scrisse « opere son queste utilissime che aggiungeranno alla bellezza che natura profuse a larga mano sul nostro paese i pregi onde l'arte rende comodo il viver civile. » Ma appunto perchè la città ed i subborghi da tutte parti si abbelliscano, abbattendosi palazzi, vie, chiese ed altri antichi monumenti, egli volle di tutto

Digitized by Google

l' antico che spariva, fare una narrazione particolarizzata. In altre opere, già innanzi annunziate, ebbe questo pensiero, ma nella *Vicaria Vecchia*, scorrendo tutte le strade, notando i palazzi, le chiese, i monumenti che in quella ottina una volta esistevano, di cui talune tracce son rimaste, volle descrivere fatti storici quasi del tutto ignorati, storie di famiglie, di artisti e di cose memorabili che trasse da pregevoli manoscritti. E ciò nella prima parte di quest'opera, quando nella seconda, rammemorando la *Magna Curia* fin dai tempi de'Normanni e la *Gran Corte del Vicario* dal tempo di Carlo II d' Angiò, la quale fu poi detta *della Vicaria*, si mostrò eruditissimo nella storia giuridica. Imperciocchè più lucidamente del Giannone, del Pecchia, del Grimaldi, del Toppi e di altri, aggiungendo nuovi documenti, notò le varie residenze ove quella Corte si radunava, e le prerogative e la giurisdizione che ebbe in diversi tempi.

Un altro soggetto importantissimo per l'istoria della città di Napoli prese a trattare l'illustre uomo, soggetto affatto trascurato dagli scrittori sulla *circoscrizione* e *sulla popolazione di Napoli dal XIII secolo in poi*. Il suo egregio lavoro consiste in documenti raccolti ed in ricerche da lui con immensa fatica eseguite, secondo gli studi, son sue parole, *che dai miei più giovani anni ho consacrato alla storia di questa nostra carissima patria*.

Riunì così tutte le notizie più antiche e le anagrafi dal 1599 al 1618 pubblicate dallo Sparano e dal Bacco; e poi tutte le altre rinvenute nelle parrocchie, nell' Archivio Municipale ed altrove, e così potè dare una esplicazione, la più possibile concreta, della popolazione dalla fine del secolo XIII fino al 1809 in cui fu introdotto lo *Stato Civile*. A convalidare semprepiù i suoi concetti, diede contezza del perimetro delle mura della Città al tempo degli Svevi e degli Angioini, e poi dei cangiamenti e delle aggiunzioni fatte di poi, al tempo degli Aragonesi e del Vicerè Pietro di Toledo e di altri. Parlò poi delle Piazze e dei Sedili, del modo come le tasse si riscuotevano, dell' accrescimento della popolazione, spezialmente nel XVI

Digitized by Google

secolo, delle varie circoscrizioni civili ed ecclesiastiche, nei diversi tempi, enumerando in fine tutti gli scritti intorno all'antica popolazione, nè tralasciando di avvalersi della pianta topografica di Napoli che si conserva nella biblioteca dell'Archivio di Stato eseguita dall'ingegnere Camerale Luigi Marchese. In fine, a tutta l'opera aggiunse note e documenti.

Io non saprei trovar parole per esprimere l'ammirazione profonda che anche quest'opera desta a tutti, e la gratitudine che gli debbono i Napoletani. Vorrei che gli amministratori del Comune non mancassero di leggere e studiare questo insigne lavoro.

Quando fu assunto all'Ufficio di Sopraintendente degli Archivi del Napolitano, credette suo dovere sulla parte scientifica e pratica delle scritture, pubblicare dissertazioni e lavori tendenti all'altissimo scopo d'illustrare l'Archivio di Napoli. Annovero qui i seguenti: « *I Registri Angioini che erroneamente si credettero finora perduti* » — « *Nuovi Volumi di Registri Angioini* » — « *Notizie storiche tratte dai documenti Angioini conosciuti col nome di Arche* » — « *Gli Archivi e gli studi paleografici e diplomatici delle provincie Napoletane fino al 1818.* »

In questa ultima opera specialmente il Capasso si mostrò archivista sommo e dotto in diplomatica. Prendendo l'occasione da un discorso nell'apertura della scuola di paleografia, egli non solo la storia del Grande Archivio di Napoli compose, ma quella di altri monasteri e di privati, trattò dei varii caratteri delle pergamene dei diversi tempi, delle leggi che regolarono l'Archivio Generale fino a quelle del 1818, e diede un cenno dell'ordinamento delle scritture e dei temi da trattarsi nella scuola paleografica e diplomatica.

Ma l'opera commendevolissima, trascurata dai passati sopraintendenti e cotanto utile agli studiosi, fu l'inventario cronologico [1]) di quei registri Angioini esistenti nel nostro Archivio

[1]) Il Capasso per la parte pratica si valse dell'opera del valoroso archivista Batti e del giovine prete Cantera, il quale mentre era tutto dedito a

Digitized by Google

di Stato, cotanto famosi per l'illustrazione di duecento anni circa di storia del Reame, di Roma, dell'Italia tutta, ed anche dell'antica Provenza e dei dominii che gli Angioini possedevano in Francia. L'autore aggiunse una prefazione che semprepiù illustrò le scritture dell'Archivio, i manoscritti dei dotti che su i Registri lavorarono, le opere su di essi pubblicate. Così il Capasso fra i tanti suoi meriti, tra le tante sue benemerenze per la città di Napoli, si rese superiore a tutti i passati sopraintendenti nello scrivere la storia del nostro famoso Archivio ed ordinarne le scritture con indici ed inventarii.

Signori, vi ho trattenuto abbastanza intorno alle opere del Capasso; vorrei finirla ma non posso ancora, perchè se ho tralasciato per amore di brevità tante altre sue opere minori, quantunque sempre commendevoli, pure ho riserbato qui in ultimo altri due lavori, l'uno importantissimo per la storia nell'antico Reame, e l'altro per un ultimo ricordo che volle lasciare alla sua città natale.

Il primo intitolato « *Le fonti della storia delle Provincie Napoletane dal 568 al 1500* » egli volle pubblicare, quando nel 1876 si diè inizio all'Archivio Storico delle Provincie Napoletane. Carlo Troya nel 1832, nel periodico « Progresso delle Scienze e Lettere » scrisse un lungo articolo « *Delle collezioni storiche più necessarie a chi scrive Storie d'Italia.* » Il chiarissimo uomo credette che non bastasse solo leggere il Muratori e gli scrittori da lui annoverati, ma bisognava studiare anche quel che si era scritto prima e posteriormente alle opere di lui, e tuttociò che si conservava nelle biblioteche e negli archivi, cronache, manoscritti, diplomi. Questo alto concetto volle pure manifestare il Capasso per la storia del Reame; indicare cioè e mettere a disamina le prime cronache, i più antichi scrittori, i codici diplomatici, e quanto più potesse rinvenirsi di

questo lavoro, si estinse di quel terribile morbo che si vorrebbe ora in tutti i modi combattere. Il Capasso nella detta opera ne lamentò la perdita con parole piene d'effetto.

Digitized by Google

documenti e di manoscritti pubblici e privati per illustrare colla critica odierna l'intero Medio Evo in riguardo alla storia del passato Reame di Napoli. Il Capasso giustamente pensava, come già scrisse il Troya, *esser vana e temeraria impresa voler dettare storie italiane senza sapere a quali fonti attingere e di quali libri valersi.*

L'altra opera innanzi indicata come un ultimo dono alla città di Napoli, è il *Catalogo ragionato de' libri, registri e scritture esistenti nella Sezione antica o prima serie dell'Archivio Municipale di Napoli*, che può ben dirsi la storia del Municipio della nostra città dal 1387 al 1806. Io non so se alcuna città d'Italia possegga, pel suo comune, un simigliante lavoro, con immensa accuratezza e con tanta dottrina compilato.

Il concetto dell'opera è diviso in tre parti, di cui due pubblicate e l'altra già promessa di pubblicarsi, ma sospesa per la morte del chiarissimo uomo. La prima parte stampata già nel 1876 trattò della Città in generale ed in relazione colla suprema autorità dello Stato e col resto del Regno; la seconda pubblicata nel 1899 contiene la storia ragionata del celebre tribunale di San Lorenzo e sue dipendenze, e la terza discorrer doveva dei Tribunali e Deputazioni ordinarie e straordinarie con appendice di miscellanee, allegati etc.

Alla prima parte precede una splendida prefazione, intorno al modo come erano fin da' secoli anteriori, tenute le scritture de'Sedili e poi del tribunale di San Lorenzo ed intorno agli sforzi fatti in diversi tempi per riordinarle. Chiamato egli a quest' uffizio, volle tracciare il metodo ch'egli tener voleva, per dar a tutte quelle scritture un ordinamento più consono alla storia ed alla loro importanza. E qui mi piace di riportare alcune parole che leggonsi in quella prefazione. « Nell'intraprendere l'ordinamento dell' Archivio municipale e nel continuarlo indefessamente, io non ho avuto altro desiderio, non altra ambizione che quella di potere, nella sfera delle mie forze e delle mie cognizioni, essere in qualche modo

Digitized by Google

utile a questa carissima patria, illustrandone i monumenti e la storia. La soddisfazione che provava nella ricerca e nello studio di quei documenti, che per lo passato a pochissimi de' nostri scrittori fu dato consultare, ora per le mie diuturne e non lievi fatiche compenso grandissimo, e maggiore di quel che in qualunque modo altri avrebbe potuto desiderare. » Così parla l'uomo dottissimo e modesto ad un tempo.

Per tutte queste benemerenze verso il suo paese nativo, i soci della Società Napoletana di storia patria, vollero al suo ottantesimo anno compiuto, rendergli un attestato di stima, di venerazione profonda e di gratitudine, con sincere congratulazioni di lunga vita per l'utilità della scienza e per conforto di tutta la cittadinanza, offrendogli un' artistica pergamena commemorativa. E ricordo che in questa occasione ed in questa stessa sala, in onore di Capasso, tra gli altri, dissero belle parole uno scienziato Tedesco ed un Francese.

Ma quando fu pubblicato l'anno scorso il secondo volume della storia municipale, il Consiglio Comunale volle fosse subito mandato ad effetto il voto del compianto Conte Carlo Del Pezzo, già sindaco di Napoli, con cui una medaglia d' oro si decretava al Capasso in onore del cittadino benemerente della patria. E questa onorificenza volle il Sindaco attuale che fosse in questa stessa sala della Società di Storia patria solennizzata, di cui il Capasso era presidente, ed alla cui gloria ed incremento tanto s'era adoperato. Celestino Summonte nel 14 Maggio lesse un forbito discorso ad onore del nostro concittadino, di cui enumerò in breve le tante benemerenze verso il Comune di Napoli, le dotte opere, le tante doti dell'animo. E poi gli offrì la medaglia commemorativa che portava nel suo dritto l' effigie veneranda e nel rovescio la menzione dei suoi meriti. Circondato dalle prime autorità, dai più alti magistrati, dai più dotti uomini del paese, il Capasso pianse di gioia, e fu tanta la commozione del suo animo che non sapeva, con parole tronche e tremule, esprimere la gratitudine immensa che nel suo cuore sentiva verso il Sindaco ed i rappresentanti della

Digitized by Google

sua Napoli. Piansero tutti alla vista del venerando uomo. Fu un magnifico spettacolo degno del pennello di Domeuico Morelli.

Intanto posso assicurarvi, o Signori, che nella sua ultima malattia, andando io spesso a visitarlo, pochi giorni prima di morire, seduto a quel suo modesto letticciuolo, profferì queste parole, che, finchè vivrò, resteranno impresse nella mia mente: « Carissimo amico mio e compare, io muoio contento perchè della benevolenza de' miei concittadini ho avuto sempre prove superiori al mio merito, e voglio attestare che, fra tutte le onorificenze, quella che più mi ha commosso, è stata la medaglia offertami dal Municipio di Napoli. »

Il Capasso si ammalò verso il Giugno del 1899; ma siccome il suo male, di quando in quando si moderava, così ebbe l'agio di dettare altra insigne opera, che volle intitolare: « *Napoli Greco-Romana, quadro storico-topografico dell' antica città, delineato ed esposto al popolo* » lavoro che sarà pubblicato dalla nostra Società Storica. Così il venerando uomo, ad 85 anni, quasi in fin di vita, attendeva ancora a scrivere sempre opere intorno alla sua carissima Napoli.

Nel giorno 3 Marzo, alle ore 12 1|2 del mattino egli finì, e l'anima volò al cielo a raccorre il premio eterno, dovuto alla scienza ed alle sue virtù. Al corpo esangue furon rese le maggiori onoranze che noi mortali possiamo porgere ai grandi che ci lasciano. Le esequie furon fatte a spese del Municipio.

Il testamento, da lui dettato al Notaio Salernitano nel 25 Gennaio 1899, circa un mese prima della sua morte, addimostra semprepiù che l'uomo giusto ed onesto, come vive, così muore. Leggesi ivi « Desidero funerali modestissimi come sem-
« pre modestamente vissi. Sola pompa l'accompagnamento dei
« poveri di S. Gennaro ed un carro di seconda classe. Non fiori
« nè discorsi. » E volle egli stesso scrivere in quel testamento l'epigrafe alla sua tomba: « Nella nicchia designata nella cap-
« pella di mia proprietà sul pubblico cimitero, e precisamente

Digitized by Google

« in quella sottoposta all'altra della mia diletta moglie, voglio
« sieno deposte le mie ossa, e sul marmo che la chiuderà
« s'incida l'epigrafe:

QUI VIVO ALLA SUA SPOGLIA MORTALE
IL SEPOLCRO APPARECCHIÒ

BARTOLOMEO CAPASSO

FIGLIO DI FRANCESCO E MARIANTONIA PATRICELLI
NATO IN NAPOLI A' XXII FEBBRAIO 1815
E QUI MORTO IL DÌ . . . . . .
SECONDO I SUOI VOTI FU DEPOSTO
DALLE SUE FIGLIUOLE ERMINIA E GIULIA
E DA' LORO CONSORTI ETTORE TAGLIAFERRO E
LUIGI GAGLIARDI
AI . . . . .
PREGATE DIO PER L'ANIMA DI LUI

Non posso poi trasandare di dire che anche nel testamento volle esprimere un ultimo desiderio, in riguardo all'amore che portava alla sua *carissima istituzione*, la Società di Storia Patria. Egli possedeva numerosi manoscritti utili agli studiosi d'istoria, che aveva acquistati in diversi tempi e con grande dispendio. Volle che questi manoscritti non andassero ceduti ad altri se non alla Società di Storia Patria. Anzi questa cessione trattò egli stesso negli ultimi giorni di sua vita. Gl'importanti manoscritti inventariati sono 141, e già in potere della nostra Società, accresceranno il lustro della sua doviziosa biblioteca.

Altri scritti inediti e studi di diverso genere, per quanto è a mia conoscenza, il Capasso ha lasciato alla famiglia cioè: 1. Un grosso fascio contenente studi e documenti intitolato: « Costituzione e Stato del Regno al tempo dei Normanni. » Ricordo che era questo un tema già proposto da Carlo Troya;

Digitized by Google

2. Altro fascio col titolo « Studi sulla legislazione Normanna »; 3. Altro intitolato « Appunti sulle costituzioni del Regno al tempo dei Normanni e sulle leggi Longobarde » il che vuol dire aggiunzione e seguito alle opere del Troya; 4. « Cenno storico sulla città di Montepeloso »; 5. « Assise Normanne e commentario sulle medesime »; 6. « Varii fasci di scritture. Spogli di Archivi e Biblioteche; alcuni contenenti documenti e notizie per la storia di Castel Nuovo e di Castel Capuano; altri contenenti sunti e trascrizione di processi e pergamene possedute da privati, ed altro grosso zibaldone contenente lo spoglio degli Atti della Santa Visita conservati nell' Archivio Arcivescovile di Napoli. La famiglia, per mezzo mio, comunica a tutti, che chiunque, degli studi storici amante, voglia detti manoscritti consultare, mediante previo permesso, potrà farlo liberamente.

Quante altre cose potrei dire di Bartolomeo Capasso! ma mi fermo qui; ed aggiungo soltanto che egli fu fervente cattolico, ma non di quella falsa religione che respinge l'amor di patria, per odio all' Unità d' Italia. Egli, come ho cennato innanzi, amicissimo del Troya, del Tosti, dell'Arabia, del Fornari, del Capecelatro, del Principe Filangieri, e di tanti altri veri scienziati e patriotti che tutto giorno ci abbandonano, era reverentissimo verso la Santa Sede per lo spirituale, ossequientissimo alla monarchia Italiana di Casa Savoia, ed avuto già in gran pregio dalla nostra graziosa Regina.

Egli, come il Tosti ed altri, desiderava la conciliazione tra i due poteri, e quantunque ne riconoscesse la difficoltà per l' ostinatezza de' partiti estremi, confidava nondimeno nel senno e nel vero patriottismo degli Italiani.

La gioventù, se ama veramente l' Italia, si specchi nell'uomo insigne che abbiam perduto; sappia che non può esistere libertà senza moralità e vera scienza; e che l'una e l'altra virtù si compendiava in Bartolomeo Capasso.

Intanto fo voto che oltre del Busto che gli ufficiali dell' Archivio di Stato desiderano porre ivi nella Sala Diplomatica,

Digitized by Google

due lapidi, una alla casa ove nacque e l'altra alla casa ove morì, si affiggano che ai posteri rammemorino il giorno della nascita e della morte dell'illustre uomo: che una strada attigua al nuovo edificio dell'Università si nomini « *Bartolomeo Capasso* »: e che infine, mediante una sottoscrizione cui concorrer dovrebbero non solo il Municipio e la Provincia ma quanti sono Napoletani che sentano amore e decoro del proprio paese, gli s'innalzi una statua marmorea in una delle principali piazze; statue che dovrebbero pure elevarsi a Carlo Troya ed a Luigi Tosti, i quali, con Bartolomeo Capasso, formano una triade di onestà e di scienza, gloria eterna della nostra Napoli ove nacquero.

Digitized by Google

Digitized by Google

OPERE EDITE

Topografia storica-archeologica della penisola Sorrentina e raccolta di antiche iscrizioni, edite ed inedite, appartenenti alla medesima. — Napoli *1846*, in 8., p. 99.

Memorie storiche della Chiesa Sorrentina. — Napoli, Stabilimento dell'Antologia Legale, *1854*, in 8. p. X, 271.

Sull'antico sito di Napoli e Palepoli. — Dubbi e conghietture. — Napoli, Stabilimento dell' Antologia Legale, *1855* in 8. p. 64. Ristampato insieme con una conferenza del prof. Alberto Marghieri.

La cronaca Napoletana di Ubaldo, edita dal Pratilli nel 1851, ora stampata nuovamente e dimostrata un'impostura del secolo scorso.—Napoli, Stabilimento dell'Antologia Legale, *1855* in 16. p. XXVI, 54.

Sul vero cognome del Cariteo, antico Pontaniano.— Rendiconto delle tornate dell' Accademia Pontaniana. — Napoli, Cataneo, *1857* anno V. p. 37 a 52.

Nuove iscrizioni sorrentine. — Bullettino archeologico Napoletano. Nuova Serie, anno V pp. 131-138. Napoli, aprile *1857*.

Nuova interpetrazione di alcuni luoghi oscuri e difficili di latini scrittori, tentata con l'aiuto del dialetto e dei costumi napoletani.— Rendiconto delle tornate dell'Accademia Pontaniana, anno VI. Napoli, Cataneo *1858* p. 76-88.

Intorno alle « Memorie per servire alla Storia della Chiesa Salernitana del Canonico Paesano » Rendiconto delle tornate dell'Accademia Pontaniana, anno VI — Napoli, Cataneo, *1858* p. 43 a 52.

Sulla casa di Pietro della Vigna in Napoli, ricerche — (ivi) anno VII Napoli, Cataneo *1859* p. 196-203. Ristampato in appendice al libro *Della Vita e delle opere di Pietro della Vigna,* di Giuseppe de Blasiis — Napoli, Tipi dell'Ancora, *1861* p. 275 a 284.

Breve nota alla memoria del prof. Lattes sopra un punto dell' antica legislazione penale del cessato Reame di Napoli. — Rendiconto delle tornate dell'Accademia Pontaniana, anno IX, Napoli, Tipografia della R. Università *1861*, p. 78 a 84.

Notizie dell'opera « Il secolo XIII e Giovanni da Procida » del Cav. Salvatore de Renzi (ivi). Anno IX — Napoli, Stamperia della R. Università *1861* p. 33-64.

Digitized by Google

Le leggi promulgate dai Re Normanni nell'Italia Meridionale, raccolte ed illustrate con documenti e memorie del tempo e col confronto del dritto romano e canonico e dei codici barbari. (Programma) — Napoli, Cardamone *1862* p. 23.

Nuova dichiarazione dell'Iscrizione sorrentina dedicata a Fausta. — Rendiconto delle tornate dell'Accademia Pontaniana, anno X, Napoli, Stamperia della R. Università *1862*, p. 28 a 37.

Notizie di alcune iscrizioni abbruzzesi tuttora inedite e nuova spiegazione del vocabolo Maiorarius. — (ivi) anno XIV *1866* e per est. Napoli, tip. R. Università *1866* in 8. p. 11.

Il Tasso e la sua famiglia a Sorrento. — Ricerche storiche e narrazioni, Napoli pei tipi del Com. C. Nobili, Napoli *1866* in 16. p. XVII-290.

Novella di Ruggiero Re di Sicilia e di Puglia promulgata in greco nel 1150, per la prima volta edita dai codici della Biblioteca di S. Marco a Venezia e Vaticana in Roma con la traduzione latina. — Atti dell' accademia Pontaniana, vol. IX e per estr. Tip. R. Università *1867*, in 4. p. 34.

La piazza del mercato di Napoli e la casa di Masaniello, rimembranze storiche di un Napoletano. — Stamperia del popolo d'Italia, *1868*, in 16. p. 35.

Sul catalogo de' feudi e dei feudatari delle province Napoletane sotto la dominazione Normanna. — Atti dell'Accademia di Archeologia, lettere e belle arti, vol. IV, p. 293-371, *1868* e per estr. Napoli, tip. R. Università *1870* in 4. p. 83.

Monumenta ad Neapolitani Ducatus historiam pertinentia etc. — Napoli stab. tip. Ghio *1868* (manifesto).

Sulla storia esterna delle costituzioni del Regno di Sicilia promulgate da Federico II. — Napoli, *1869*, tip. R. Università in 4. p. 128.

Notizie di alcune iscrizioni Formiane recentemente ritrovate. — Atti dell'Accademia di Archeologia, lettere e belle arti, vol. V. *1870-71*. Napoli, Stamperia della R. Università, *1870* in 4. p. 43-56.

Sui diurnali di Matteo da Giovinazzo. — (ivi) *1871* e per est. Napoli Stamperia della R. Università, *1872* in 4. p. 64.

Nuove osservazioni sull' iscrizione Sorrentina di Fausta. — Atti dell'Accademia Pontaniana, vol. IX *1871*.

Historia diplomatica regni Siciliae inde ab anno 1250 ad annum 1266, Monumenta undique collegit edita breviavit inedita integra protulit, omnia ordine cronologico digessit et notationibus ad Matthei a Juvenatio errores repellendos praecipue accomodatis illustravit. — Napoli, Ex Typographia Regiae Universitatis MDCCCLXXIV in 4. p. VIII-376.

La famiglia di Masaniello. Episodio della storia napoletana del secolo XVII

Digitized by Google

narrato ed illustrato con note e documenti. — Napoli, Tip. della R. Università *1875*, in 4. p. 96.

Sopra un luogo di Flavio Vopisco uno degli scrittori della storia Augusta. Studio filologico. — Giornale Napoletano di Filosofia e Lettere, vol. I. *1875*, p. 281 a 291.

Notizie su alcuni avanzi dell'antico lastricato di Napoli rinvenuti nel vicolo S. Nicola dei Caserti. — Archivio storico per le province napoletane. Vol. 1, Napoli *1876*, p. 799-800.

Catalogo ragionato dei libri, registri e scritture esistenti nella Sezione antica o prima serie dell'archivio Municipale di Napoli (1387-1806). Napoli, tip. Giannini *1876* in 4. p. LVIII-156.

Le fonti della storia delle province Napoletane dal 568 al 1500. — Archivio storico per le prov. Napolitane, Vol. I. *1876* p. 1 a 33, 181 a 210, 379 a 393, 581 a 618, II. *1877* p. 3 a 48.

Le cronache de li antiqui re del Regno di Napoli di D. Caspare Fuscolillo — (ivi) vol. I. *1876* p. 35 a 60, p. 533 a 564, p. 621 a 648.

Breve cronica dai 2 Giugno 1543 ai 25 Maggio 1547 di Geronimo de Spenis da Frattamaggiore. — (ivi) vol. II. *1877* p. 511 a 531.

Recensione del libro di Teresa Ravaschieri-Fieschi: Storia della carità Napoletana. — Arch. storico per le prov. Napoletane, vol. II. *1877*, p. 398 a 409.

Recensione del libro di G. A. Galante: Memoria della vita e del culto del B. Nicolò, eremita di S. M. a circolo di Napoli — (ivi) vol. II. *1877*, p. 164-176.

Sulla spogliazione delle biblioteche Napolitane del 1718, notizie e documenti. — (ivi) vol. III. *1878*, p. 363 a 594.

Sull'aneddoto riguardante gli affreschi del Cav. Calabrese sulle porte di Napoli. — (ivi) Vol. III. p. 597 a 605.

Sull'epoca della morte di S. Benedetto e sull'era benedettina di alcune cronache Napoletane dei mezzi tempi. — Atti dell'Acc. di Arch. lett. e Belle Arti. Vol. IX *1879* p. 145 a 156.

L'Epitaffio di Cesario console di Napoli — Arch. stor. per le prov. Nap. vol. IV *1879* p. 537 a 550.

La fontana dei quattro del molo di Napoli — (ivi) vol. V *1880* p. 180 a 194.

Indicazioni delle fonti della Storia delle province Napoletane dal 560 al 1077 (ivi) vol. V *1880* p. 437 a 429.

Necrologio di Luigi Cangiano, — (ivi) vol. VI *1881* p. 405 a 408.

Due scritture riguardanti la storia Napoletana nella seconda metà del Secolo XIV — (ivi) vol. VI *1881* p. 313 a 335.

Sull'autenticità del testamento di S. Amato vescovo di Nusco 1093, — (ivi) vol. VI *1881* p. 503 a

Digitized by Google

Appunti per la storia delle arti in Napoli — (ivi) vol. VI *1881* p. 531 a 542.

Monumenta ad Neapoletani ducatus historiam pertinentia quae partim nunc primum, partim iterum typis vulgantur cura et studio B. C. cum ejusdem notis et dissertationibus — Napoli ex regia typographia eq. F. Giannini *1881* tom. I XXIII 351 con 8 tavole in cromolitografia. tom. II pars priors 1885 p. 44 con 4 tavole — Ton. II pars altera 1892 p. XII 326 con XI tavole.

Pietro della Vigna, osservazioni e documenti. — Caserta 1882 in 8.

Napoli descritta nei principii del secolo XVI da Giulio Cesare Capaccio — (ivi) vol. VII *1882* p. 68 a 103, 176 a 797 e per estratto Napoli — Giannini *1882* p. 84.

Un nuovo manoscritto dei giornali che vanno sotto il nome di Giuliano Passaro — (ivi) vol. VII p. 104 a 109. *1882.*

Necrologia di Camillo Minieri-Riccio — (ivi) vol. VII *1882* p. 436 460 per estr. Napoli — Giannini *1882* p. 25.

Manoscritti e pergamene — (ivi) vol. VII *2882* p. 802 a 804.

L'abside dell'atica basilica a S. Giorgio Maggiore di Napoli — Relazione della commissione Municipale per la conservazione dei monumenti. Napoli Giannini *1881* in 8.

La strenna di Lucrezia d' Alagno — Strenna Giannini anno 1. *1882* Napoli tip. Giannini.

Notizie di alcune osservazioni fatte dal dott. Carmelo Mancini intorno alla iscrizione di un tegolo di Campomarino — Archivio stor. per le prov. Nap. vol. VIII *1883* p. 340 a 352.

Credenze e costumanze popolari ora dismesse. In G. B. Basile — Archiv. di letter. popolare Anno 1. *1883* 17, 18, vol. II *1884* pag. 41, vol. III *1885* p. 65.

Sulla circoscrizione Civile ed ecclesiastica e sulla popolazione della città di Napoli dalla fine del Secolo XIII al 1809 Ricerche e documenti — Atti dell'Accademia Pontaniana vol. XV e per estr. Napoli tip. Regia Università *1883* in 8. p. 129.

Sulla poesia popolare in Napoli—Archivio Storico per le prov. Napoletane vol. VIII. *1883* p. 316 a 331.

Scipione Volpicella — commemorazione letta nell' assemblea generale della Società Napoletana di Storia patria la sera del 21 aprile *1883* — (ivi) vol. VIII *1883* p. 176 a 192.

Il Pactum giurato del Duca Sergio ai Napoletani 1030—vol. IX *1884* p. 58.

Re Alfonso I d'Aragona a Masto Francisco Sartore alla Selleria di Napoli 1443 — Strenna Giannini Anno II *1883* — Ristampato Tip. Giannini 1893.

Sull'uso del dritto Romano e Longobardo nelle province Napoletane sotto

Digitized by Google

l'impero delle leggi di Federico II — Lettera premessa al libro di Francesco Brandileone — *Il dritto Romano nelle leggi normanne e Sveve del Regno di Sicilia* — Roma Bocca *1884* in 8. p. XI a XXXVI.

Prefazione alla Bibliografia Storica della provincia di terra di Bari raccolta da Luigi Volpicella — Napoli de Rubertis *1884* p. XII a XVI.

L'entrata degli Spagnuoli nei quartieri sollevati di Napoli al 6 aprile 1648— Nel Plutarco rassegna Storica annno 1. fasc. 1. 9 marzo *1884* p. 4 5.

Gli Archivi e gli studi paleografici e diplomatici nelle provincie meridionali fino al 1818. Discorso letto ai 14 Aprile 1885 nella scuola di paleografia dell' Archivio di Stato in Napoli — Napoli fr. Giannini *1885* in 16. p. 82.

Nuovi volumi e registri angioini ora formati con quaderni e fogli che già esistevano dimenticati e confusi nell' Archivio di Stato in Napoli — Arch. Storico prov. Napoletano vol. X *1885* p. 760 769.

Ottave di Velardiniello — Giambattista Basile anno III *1885* p. 2.

Necrologia di Francesco Buchard — (ivi) anno IV *1886* p. 48.

Lettera premessa ai Napoletani a Lepanto di Luigi Conforli — Napoli Casa editrice artistico-letteraria *1886* p. IX a XIV.

Un diploma di R. Renato al comune di Bucchianico del 1438. — Arch. Stor. per le prov. Napoletane vol. XI *1886* p. 505.

I Registri angioini dell' Archivio di Napoli che erroneamente si credettero finora perduti — (ivi) vol. XII *1887* p. 801 a 822.

Il palazzo Como memorie storiche — Nel catalogo del museo civico Gaetano Filangieri principe di Satriano — Napoli De Rubertis *1888* p. IX a LVII e per estr. Napoli de Rubertis *1888*.

Nuova interpretazione di alcuni luoghi delle Satire di Orazio — Atti dell'Accademia di Arch. lett. e belle arti vol. *1888*.

Relazione fatta all' Assemblea Generale della Società di Storia patria la sera del 30 gennaio 1888 — Archivio Stor. per le prov. Napolet. vol. XIII p. 181 a 198 *1888*.

Un bacio perduto — Giamb. Basile anno VII *1889* p. 33 a 34.

La Vicaria vecchia pagine della Storia di Napoli studiata nelle sue vie e nei susi monumenti — Archivio Stor. per le prov. Napoletane vol. XIV *1889* p. 97 a 139, p. 685 a 749 vol. XV *1890* 388, a 433 p. 583 a 635.

I codici della biblioteca di S. Giovanni a Carbonara di Napoli dei padri Eremitani di S. Agostino spediti a Vienna nel 1718, nell' Eco di S. Agostino — vol. IV p. 209 a 250 e per estratto nap. Tip. Trinchese *1890* v. 16 p. 40.

Pianta della città di Napoli nel secolo XI — Arch. Stor. per le prov. Nap. vol. XVI *1891* 832 862 vol. XVII 1892 422 a 844, 679 a 726, 851 a 881, vol. XVIII *1893* 104 a 115, 316 a 363, colle due piante

Digitized by Google

della Città e del Ducato di Napoli, e per estr. colla monografia di M. Schipa, *Storia del ducato Napoletano* Napoli Giannini *1895* in 8. p. 242.

Relazione letta alla assemblea generale della Società di Storia Patria nel 21 febbraio 1891—Arch. Stor. per le prov. Nap. vol. XVI *1891* p. 258 a 266.

Relazione letta all'Assemblea Generale della Società di storia patria nel 9 aprile 1892 — (ivi) vol. XVII *1892* p. 590 a 524.

L'aggettivo femminile « bona » attribuito a donna presso i Romani nel dialetto napoletano — G. B. Basile vol. VIII *1892*.

Commemorazione di Gaetano Filangieri principe di Satriano letta all' assemblea generale alla Società di storia patria il 29 dicembre 1892 Archivio stor. per le prov. Napoletane vol. XVII *1892* p. 884 a 891.

La torre di Arco e la casa del Pontano a Napoli. — Strenna Giannini. Anno IV *1892*. Tip. Giannini 1892, in 16. p. 97 a 104.

La casa e la famiglia di Masaniello, ricordi della storia e della vita Napoletana nel secolo XVII. — Strenna Giannini *1893*, in 8. p. 132.

Il palazzo di Diaz Carlon poi di S. Marco. — Nella Rivista: Napoli Nobilissima, vol. II. *1893*, p. 16.

La denominazione delle torri di Napoli nella murazione aragonese e viceregnale. — (ivi) vol. II. *1893* p. 30 a 31.

Relazione letta all'Assemblea generale della Società di Storia patria il 16 Marzo 1893.—Archivio stor. per le prov. Napoletane. vol. XVIII *1893*, p. 196 a 200.

Il palazzo di Fabrizio Colonna a Mezzocannone: pagine della Storia di Napoli, studiata nelle sue vie e nei suoi monumenti. — p. 1 a 6, p. 33 a 39, p. 51 a 56, p. 67 a 70, p. 86 a 89, p. 100 a 103, p. 117 a 121, p. 138 a 141, 15 a 156, 167 a 172.

Inventario cronologico sistematico dei registri angioini conservati nell'Archivio di Stato a Napoli. — Napoli, tip. Rinaldi e Sellitto, *1894* in 4. p. LXXXVII-642.

Relazione letta all'Assemblea generale di Storia patria il 20 febbraio 1895.— Archivio storico per le prov. Napoli vol. XX. p. 160 a 167.

Sorrento e Torquato Tasso. — Album per il terzo centenario della morte del poeta per cura del Municipio di Sorrento. Napoli, tip. Giannini *1895* in fol. p. 21 oltre le XXVIII. tavole.

Torquato Tasso a Napoli. — Contributo di onoranze e di memorie raccolte e pubblicate nel terzo centenario della morte del poeta da B. Capasso. Napoli, tip. Giannini *1895* in 16.

Ancora i diurnali di Matteo da Giovinazzo. — Accademia di Archeologia, lett. e belle arti vol. XVII, n. 2 in est. tip. della R. Università, Napoli *1895* in 4. p. 46. Seconda ediz. nel n. 9 della Biblioteca Critica della letteratura italiana diretta da F. Torraca. Firenze. G. C. Sansoni *1896* in 16 p. 56

Digitized by Google

Sui diurnali di Matteo da Giovenazzo dissertazione critica. Seconda ediz. migliorata ed accresciuta. Firenze, G. C. Sansoni *1895* in 16 p. 88 al n. 3 della Bibl. Ital. diretta da F. Torraca.

Notizie storiche tratte dai documenti angioini conosciuti sotto il nome di Arche. — Archivio storico prov. Nap. *1896* p. 95 a 105.

Notizie intorno le artiglierie appartenenti alla città di Napoli dal secolo VII fino al 1648. — Arch. stor. per le prov. Nap. vol. XVI, *1896*, p. 406 a 424.

L'Epitaffio del Mercato e la fontana della Selleria (1647-1650-1889) pagine della Storia di Napoli studiata nelle sue vie e nei suoi monumenti. — Nella rivista: Napoli Nobilissima, vol. VI. *1897* p. 113 a 119, p. 134 a 140.

Masaniello ed alcuni di sua famiglia effigiati nei quadri, nelle figure e nelle stampe del tempo. Note storiche.—Arch. Stor. per le prov. Napoletane, vol. XXII *1897* p. 65 a 118.

Catalogo ragionato di libri, registri e scritture esistenti nella Sez. Antica o prima serie dell'Archivio Municipale di Napoli (13876-1806) — parte II. Tribunale di S. Lorenzo e sue dipendenze. Napoli, Giannini *1899* p. VII-355.

L'Archivio di Stato in Napoli dal 1883 a tutto il 1898: relazione a S. E. il Ministro dell'Interno. — Tip. Michele d'Auria *1899* p. 80 in 4.

OPERE INEDITE

Elogio del cav. D. Giuseppe de Cesare. — Rendiconto Acc. Pont. Anno IV Cattaneo *1856*.

Napoli Greco-Romana. Quadro topografico dell' antica città delineato ed esposto al popolo.

Digitized by Google

Digitized by Google

ARCHIVIO STORICO

PER LE

PROVINCE NAPOLETANE

PUBBLICATO

A CURA DELLA SOCIETÀ DI STORIA PATRIA

Anno XXV. — Fascicolo II.

NAPOLI
Presso EMILIO PRASS libraio
Piazza Martiri, n.° 59 e 60
1900

Digitized by Google

Digitized by Google

SOCII PROMOTORI

(continuazione degli elenchi precedenti)

---

d' Addozio prof. Vincenzo	Napoli
Albin avv. Giuseppe	"
Biblioteca Nazionale	"
Biblioteca municipale presso il R. Ginnasio	Giovinazzo
Biblioteca Marciana	Venezia
Biblioteca consorziale	Bari
Biblioteca Universitaria	Catania
Carabellese prof. Francesco	Molfetta
del Balzo conte Vincenzo	Napoli
de Lieto marchese Carlo	"
de Montemayor avv. Giulio	"
de Rose prof. Antonio	"
di Marzo comm. Donato senatore	"
Fadda prof. Carlo	"
Fragnito duca di	"
Gabinetto di lettura	Messina
Licignano duca di	Napoli
Mazzitelli comm. Achille generale	"
Mele Eugenio	"
Miani cav. Luigi de' conti	Ginosa (Lecce)
Nervegna comm. Giuseppe	Brindisi
Novati prof. Francesco	Milano
Perris cav. Domenico	Napoli
Pais prof. Ettore	"
Polemondo Chiaja cons. Cesare	"

Digitized by Google

Ruggiero ing. Pietro	Napoli
Rossi cav. dott. Francesco	"
Sanfelice di Monteforte marchese Augusto	"
Terracina Coscia marchese Paolo	Roma
Tagliaferro cav. Ettore	Napoli
Vitelli avv. Andrea	"
Witting cav. Augusto	"
Weil comandante Maurizio	Parigi
Zingarelli prof. Nicola	Napoli

Digitized by Google

Estratto del processo verbale della tornata del Consiglio direttivo del dì 25 maggio 1900.

" Intervengono il prof. Giuseppe de Blasiis, Vice Presidente, il prof. Giulio De Petra, il comm. Luigi Riccio, il prof. N. F. Faraglia, il cav. Vincenzo Volpicelli, il marchese Benedetto Maresca, e Benedetto Croce, Segretario. È assente il comm. Gius. Del Giudice

L'ordine del giorno reca: *Elezione di cariche.*

Si procede quindi a dette elezioni giusta l' art. 4. degli Statuti sociali, e si passa alla votazione per l'ufficio di Presidente, il cui posto è vacante per la morte del comm. B. Capasso.

Viene eletto con sei voti sopra sette votanti il prof. Giuseppe De Blasiis.

Segue una seconda votazione, nella quale viene eletto con sette voti, come Vice-presidente, il consigliere comm. Giuseppe Del Giudice.

Il Segretario

BENEDETTO CROCE

Digitized by Google

Digitized by Google

NICCOLÒ SPINELLI DA GIOVINAZZO

DIPLOMATICO DEL SECOLO XIV

(Continuazione — Vedi Anno XXIV fascicolo III)

CAPITOLO IV.

LA CORRISPONDENZA DELL' ALBORNOZ CON LO SPINELLI E LA LEGAZIONE DI NAPOLI

(1364-1366)

Le trattative di pace tra la Chiesa e Bernabò, cominciate a Cesena nel settembre 1363, continuarono ad Avignone nel novembre dello stesso anno, tra' procuratori del Visconti e quelli del papa e de' suoi alleati. Il 23 novembre erano già stabiliti i preliminari, in cui Bernabò obbligavasi a restituire i castelli del distretto bolognese e quello di Lugo, non che a distruggere le fortezze da lui costruite nel territorio di Modena, ricevendo in cambio la somma di 500m. fiorini, a titolo di compenso, da pagarsi ratealmente nello spazio di otto anni [1]).

Per quanto l' onere finanziario imposto alla Chiesa fosse gravissimo, pure il beneficio che la corte di Avignone si riprometteva dalla conchiusione della pace avrebbe in parte giustificato l' enorme sacrifizio, se, per accettarla, Bernabò non avesse imposto una condizione, che aveva per lui tutto il valore di una vittoria significante: l'allontanamento di Egidio d'Albornoz dalla legazione bolognese [2]). Quest'uomo,

[1]) Intorno alle trattative avignonesi v. i documenti del Ronconi, ms. cit., vol. 66 nn. 71-80. Cfr. Werunsky, III, 291 sg.

[2]) Che l'esclusione dell'Albornoz dalle trattative di pace e, conseguentemente, il suo allontanamento dalla legazione di Bologna

Digitized by Google

che da dieci anni lottava per restituire alla Chiesa il suo stato; che l'aveva conquistato e difeso contro la forza delle insurrezioni e dei tradimenti; che aveva ricuperato Bologna e la teneva da quattro anni, adoperando contro il despota lombardo, con la stessa fortuna, l'arte del condottiero e la destrezza del politico consumato; quest'uomo, proprio al momento piú opportuno, era impedito di raccogliere il frutto dell'opera sua e messo da parte con poca gratitudine e quasi con mal garbo.

A sostituire l'Albornoz nella continuazione delle pratiche fino alla conchiusione della pace definitiva, era mandato in Italia quello stesso Androino de la Roche, ora divenuto cardinale di S. Marcello [1]), che pochi anni innanzi aveva fatto non bella prova nel governo dello stato ecclesiastico; e, come se ciò non fosse bastato, col pretesto che l'Albornoz non potesse da solo reggere le terre della Chiesa, ma in realtà per allontanarlo vie piú da' confini viscontei, il papa assegnava al nuovo legato, oltre alla legazione di Bologna, anche quella di Romagna, lasciando ad Egidio quella di Flaminia, Marca d'Ancona, Patrimonio, Puglia, Calabria e Sicilia [2]). Cosí non solo l'Albornoz veniva umiliato con l'esclusione dalle trattative, ma danneggiato anche nell'autorità e nell'interesse, perché la nuova legazione che gli veniva assegnata non dava che scarsi e limitati proventi.

fossero voluti da Bernabò, è detto chiaramente dal cronista di Bologna (Muratori, SS. XVIII, 472).

[1]) Androino era stato fatto cardinale da Innocenzo VI il 10 settembre 1361, e aveva ricevuto il cappello da Urbano.

[2]) I termini della legazione assegnata ad Androino sono indicati nella lettera di Urbano ad Egidio del 24 nov. 1363 presso Ronconi, ms. e vol. cit., n. 71. Essa abbracciava i patriarcati di Aquileia e di Grado, le provincie di Milano, Genova, Zara, Spalatro, Ragusa, Antivari, le diocesi di Bologna, Ferrara, Modena, Reggio, Parma, Piacenza, Pavia.

Digitized by Google

Chi trionfava, adunque, era Bernabò, e con lui trionfavano in Avignone i palesi ed occulti rivali del prelato castigliano. Urbano, che desiderava a qualunque costo la pace, non esitò, per ottenerla, a sacrificare l'uomo da cui la Chiesa aveva ricevuto i piú grandi servigi, e credette che la ferita recata all' amor proprio del suo legato fosse abbastanza compensata dal beneficio di un accordo durevole, da cui sperava per la Chiesa e per l' Italia i maggiori vantaggi. Se non conoscessimo l'animo mite di Urbano, e la stima sincera ch' egli faceva de' meriti dell'Albornoz, dovremmo quasi scorgere un senso d' ironia in quella lettera del 23 dicembre 1363, in cui, dando ad Egidio l'annuncio ufficiale dell' incarico affidato al cardinale di San Marcello, e del riparto delle legazioni, affermava che tale provvedimento era stato preso per iniziativa dello stesso Albornoz, lodandone il disinteresse, e protestando che ai precedenti servizi di lui era dovuto il merito della pace, se pace doveva essere, tra Bernabò e la Chiesa [1]). Certo l' Albornoz aveva piú volte espresso il desiderio di abbandonare l' Italia e d' essere esonerato ed alleggerito del peso della legazione; ma egli non aveva mai pensato che tale provvedimento, da lui inutilmente invocato piú volte, gli potesse essere imposto, quando meno era da attendersi, col sacrifizio del suo decoro personale, e con poco van-

[1]) " *Nec in divisione seu diminutione eiusdem tue Legationis honori tuo detrahitur, quin potius apud prudentes et bonos honor ipse potius* (sic) *cumulatur, cum hoc ex tua inventione et suasione processerit pro bono Ecclesie memorate, in cuius magnificatione apud Deum et homines magnificaris indubie ut nobile membrum eius, et non queris que tua sint sed que Dei et Ecclesie prelibate, tuorum enim laborum et meritorum pregrandium mercedem nullam et honorem indeficientem in loco tutissimo collocasti, et quidquid boni ex huiusmodi tractatu et pace sequetur tuis precedentibus providis et laboriosis studiis adscribetur* ". Ronconi, ms. cit., vol. 66 n. 80.

Digitized by Google

taggio per la Chiesa ed i suoi alleati. Non era la pace quello che a lui dispiaceva; era il modo in cui veniva conchiusa, l'onere finanziario ingente imposto alla S. Sede, e quella condizione del suo allontanamento, che gl'infliggeva un'umiliazione immeritata e segnava per la Chiesa un'aperta dedizione. Come legato, egli poteva rassegnarsi agli ordini papali; come uomo sentiva tutto il peso dell'ingratitudine con cui era ricompensato dalla curia avignonese.

Molto prima che gliene giungesse da Urbano l'annuncio ufficiale, l'Albornoz era stato avvertito dallo Spinelli dei preliminari di pace stabiliti ad Avignone. L'Archivio albornoziano di Bologna ci ha conservato una parte dell'attiva corrispondenza corsa tra il nostro giurista e il cardinale Egidio; essa abbraccia un lungo periodo di dieci mesi, durante i quali lo Spinelli rimase continuamente in Avignone come procuratore dell'Albornoz, informandolo minutamente di quanto avveniva nella curia, e sbrigando i molti e svariati affari che il legato via via gli affidava. Sgraziatamente delle molte lettere scritte dallo Spinelli in quel periodo nessuna è giunta fino a noi; e fa davvero meraviglia che l'Archivio albornoziano, che ha conservato un buon numero di missive del cardinale, abbia smarrito ogni traccia diretta delle notizie ed informazioni che lo Spinelli mandò da Avignone nel tempo non breve che vi rimase come procuratore del legato. Se queste lettere fossero in nostro potere, e in maggior numero si fossero conservate quelle dell'Albornoz, noi possederemmo nella corrispondenza politica de' due uomini un monumento storico prezioso, che ci permetterebbe, non solo, di scoprire la genesi di certe idee che piú tardi lo Spinelli propugnò circa il governo e l'avvenire dello stato ecclesiastico, ma spargerebbe altresí una luce non indifferente su' rapporti tra l'Albornoz e la corte d'Avignone, e su quel viluppo

Digitized by Google

d' intrighi e di maldicenze che ordivasi intorno al papa a' danni del benemerito conquistatore dello stato pontificio.

Nondimeno anche le sole lettere rimaste dell'Albornoz bastano a dimostrare la grande intimità esistente tra' due uomini, l'intera fiducia che il cardinale riponeva nell'opera del suo rappresentante, e il pieno accordo in cui procedevano in tutti gli affari che lo Spinelli era incaricato di trattare presso la curia. Rivolgendosi allo Spinelli, l' Albornoz non lo chiama con altro nome che con quello di amico carissimo; e la libertà con cui gli apre l'animo suo e lo mette a parte di tutti i segreti del suo cuore, prova che quel titolo non fosse esagerato, e permette a noi di scoprire, attraverso le sue parole, un sentimento misto di fierezza e di rassegnazione malinconica, che dà a certe sue lettere una impronta tutta speciale.

La corrispondenza dell' Albornoz si apre con una lunga lettera confidenziale datata il 14 gennaio 1364, con la quale risponde ad una serie di missive in cui lo Spinelli lo aveva informato di quanto s'era trattato ad Avignone circa i preliminari della pace e la divisione della legazione [1]). Quanto alla pace, l' Albornoz non era alieno dall'approvarla; cosí egli si liberava in gran parte del peso delle infinite ansietà e dei pericoli, tra cui era vissuto fino allora: ma, quanto al modo come era stata conchiusa, non era né poteva dirsi contento, e lo Spinelli piú d'ogni altro doveva esserne persuaso. E giacché aveva saputo dal suo procuratore che il signor di Périgord, cardinale di S. Pietro, s'era molto adoperato perché la pratica della pace venisse affidata a lui, Egidio protestava che il suo maggior desiderio

[1]) Lo Spinelli, come risulta dalla prima parte di questa risposta dell'Albornoz, aveva spedito varie lettere il 23 e 25 novembre e il 3 dicembre per mezzo di tre successivi corrieri: Giovanni da Vicenza, Cecco da Bologna e Antonio Ricasoli. Il primo, giunto in Garfagnana, vi era stato arrestato e tenuto prigioniero piú giorni.

Digitized by Google

era stato quello di non avere alcuna parte in tale negoziato, soggiungendo, in tutta segretezza, che una pace ottenuta in quel modo aveva poca probabilità di sortire l'effetto desiderato. Non meno delle condizioni della pace, aveva scottato l'Albornoz il suo allontanamento dalla legazione di Romagna. " Certo „, rispondeva il cardinale, con mal celata amarezza e non senza ironia, " il signor di Cluny è assai piú abile di me; ma dare a lui ventimila fiorini di procurazioni, e lasciarne a me, piú anziano di lui nel cardinalato, soli diecimila non era codesto un provvedimento da attendersi da Avignone dopo tanti servizî resi alla Chiesa: ma il papa faccia pure quello che gli aggrada; io sopporterò in pace anche questo „. E, perché lo Spinelli avesse la prova che i suoi lamenti non erano infondati, gli mandava in un quaderno la lista de' proventi delle due legazioni: quaderno che non m' è riuscito di rintracciare.

C'era però un punto sul quale il legato si mostrava irremovibile. Lo Spinelli gli aveva annunziato essere intenzione del pontefice che, se il cardinale Androino non riusciva a conchiudere la pace, doveva tosto tornare ad Avignone, e lasciare all' Albornoz la cura di continuare la guerra [1]). Il cardinale rispondeva dichiarando apertamente che egli non intendeva, in nessun caso, intromettersi nelle faccende di Lombardia; che a continuare la guerra rimanesse pure il cardinale Androino o quell'altro che al papa fosse piaciuto di mandare: egli, per conto suo, avrebbe voluto piut-

[1]) Infatti il papa temeva sempre l'umore bisbetico di Bernabò, e fin dal 24 dicembre 1363 aveva scritto all'Albornoz ingiungendogli di rinnovare la lega per la Chiesa; e pochi giorni dopo scriveva nello stesso senso a' marchesi d'Este, ai fratelli della Scala, a' fratelli Gonzaga e a Francesco da Carrara (Cfr. Ronconi, ms. e vol. cit., nn. 81, 82). Queste lettere furono scritte probabilmente in seguito a qualche difficoltà insorta durante le trattative; la cosa per altro non ebbe seguito.

Digitized by Google

tosto essere deposto che accettare simile incarico. " Io „, aggiungeva il cardinale, " ho già lavorato abbastanza per la Chiesa; ora è tempo che il papa mi compatisca ed appaghi il mio desiderio, che è quello di un onorato riposo. Resterò a governare le terre che il papa mi ha affidato, e in questo, con l'aiuto di Dio, mi terrò lontano da ogni briga; ma nel prossimo mese di giugno o luglio comincerò a parlare alto, come esige l'onor mio „. Ma questo ultimo suo proposito doveva rimanere segreto fra loro due (*hoc tamen ultimum remaneat penes nos*). Circa le accuse e le mormorazioni che correvano ad Avignone sul conto suo, tanto alla corte del papa, quanto nei circoli cardinalizî, l'Albornoz non poteva trattenersi dall'esprimere tutto il suo disgusto (*tanquam attediati et stomachati*); ma si riserbava di scriverne in proposito al suo procuratore, affinché potesse dire a ciascuno il fatto suo.

Con l'abbandono della legazione di Romagna anche Gomez, nipote dell'Albornoz, doveva cessare dal governo di Bologna. Egidio lo aveva mandato colà con l'istruzione di farne la consegna ad Androino o, in sua assenza, a fra Daniele del Carretto rettore di Flaminia; in seguito doveva ritirarsi ad Ancona per ricongiungersi alla moglie, che il cardinale aveva fatto venire presso di sé per ragioni ben note allo Spinelli. Sperava Egidio che il papa avrebbe provveduto all'avvenire di questo suo nipote, in grazia dei servizî prestati nel governo e nella difesa di Bologna; in caso diverso, trascorso l'anno, l'avrebbe lasciato andar per il mondo a procacciarsi da sé la sua fortuna [1]).

Nella lettera del 14 gennaio l'Albornoz dava al suo procuratore altre istruzioni e notizie di minor conto. Lo avvertiva della prossima partenza dell'arcivescovo di Sara-

[1]) Andò infatti a Napoli, dove Giovanna lo fece capitano generale e reggente della Vicaria.

Digitized by Google

gozza, suo consanguineo e socio, per tornare in Ispagna, a richiesta del re d' Aragona; lo pregava di adoperarsi perché a Pietro d'Alfonso suo auditore fosse concesso l'arcidiaconato vacante nella chiesa di Burgos; gli rimetteva, da consegnarsi al papa, alcune lettere spedite di Germania da Pietro Corsini arcivescovo di Firenze [1]; lo incaricava infine di ringraziare in suo nome il cardinale di Périgord delle buone disposizioni che mostrava verso la sua persona.

All' Albornoz stava molto a cuore la sorte dell'Oleggio, il quale da piú tempo sollecitava il papa per ottenere un favore che incontrava, come sembra, forti ostacoli presso la curia. Il laconico linguaggio del cardinale non ci permette di conoscere con sicurezza di che favore si trattasse; ma è lecito fare qualche congettura. Pare dunque che l'Oleggio, in vista della prossima conchiusione della pace fra la Chiesa e Bernabò, chiedesse d'esservi compreso in virtú di una clausola della convenzione per la resa di Bologna del marzo 1360. Non già che l'Oleggio, confinato nel suo dominio di Fermo e nel rettorato della Marca, avesse molto a temere da Bernabò; ma egli desiderava di vedere meglio assicurata la sua posizione, e forse aspirava alla restituzione de' beni confiscatigli in Lombardia e alla revoca delle condanne in cui era incorso in seguito alla sua ribellione del 1355. L' Albornoz doveva essersi molto adoperato dal canto suo perché la domanda dell'Oleggio venisse accolta, ben sapendo quanto importasse non mettere a dura prova la fedeltà di un uomo, i cui precedenti non erano in tutto rassicuranti; e però fu ben lieto di ricevere dallo Spinelli l' attesa notizia che la grazia era stata concessa [2],

[1]) Sul proposito l' Arch. Albornoziano (VII, n. 311) conserva un'altra lettera del cardinale diretta allo Spinelli in data 15 gennaio 1364.

[2]) Le lettere dello Spinelli avevano la data del 6 dicembre '63.

Digitized by Google

e il giorno stesso pregava il suo procuratore di sollecitare la spedizione della bolla relativa, dicendo che i temporeggiamenti della curia avevano posto l' Oleggio in grave sospetto del suo stato, e che questo, data l'indole dell'uomo e la condizione de' tempi, non era atto di politica saggia ed accorta [1]).

Sebbene l' Albornoz avesse ben poco a lodarsi del modo com' era stato trattato dalla curia, pure, ben lungi dal chiudersi in un dispettoso isolamento, non mancava di far sentire la sua voce, sempre autorevole, per approvare, dissuadere o consigliare tutti quei provvedimenti che toccavano gl' interessi immediati della sua legazione e quelli generali della Chiesa. In questi affari era per lo piú lo Spinelli la persona di fiducia a cui dirigeva le sue lettere, e di cui chiedeva la cooperazione. Cosí lo vediamo, nella missiva del 17 gennaio, insistere fortemente presso di lui perché s'adoperi ad ottenere la revoca della nomina a castellano di Terni di un tal Latino de Baro (una creatura del cardinale Orsini e dell'arcivescovo d'Avignone fratello del pontefice), il quale, oriundo di Terni, era esoso a tutti i suoi concittadini, e la cui nomina non poteva non essere causa di tumulti e di scandali [2]). Il 12 febbraio gli raccomandava di far ottenere a Giovanni da Marliano, dottor di decreti, suo uditore e cappellano, l'abbazia del monastero di S. Maiano nella diocesi di Camerino [3]). Il 28 dello stesso mese sollecitava, sempre per mezzo del suo procuratore, la facoltà di

[1]) " *Quod istis potissime temporibus et precipue in tali homine non esset expediens ullomodo..... Modi non sunt boni nec utiles, quod nil aliud est nisi ponere in disperationem homines quantumcumque fideles* „ ARCH. ALB., VII n. 310.

[2]) " *Ideo concedere isti Latino dictam Castellaniam nihil aliud est nisi ponere ignem in terra et scandalizare totaliter Civitatem.* ARCH. ALB., VII, n. 315.

[3]) ARCH. ALB., VII, n. 316.

Digitized by Google

assolvere dall' interdetto la città di Ascoli [1]); e l' 8 marzo lo pregava di adoperarsi presso il papa perché venisse chiamato alla diocesi di Cervia Giovanni Piacentini, dottor di decreti, arciprete e canonico di Padova, raccomandato vivamento da Francesco da Carrara [2]).

Con le lettere dell' Albornoz s' intrecciavano quelle che lo Spinelli mandava da Avignone, per mezzo di corrieri, che andavano avanti e indietro con una frequenza quasi quotidiana. Dalla citata lettera del 28 febbraio si ritrae che l' Albornoz aveva ricevuto in quei giorni molte missive e bolle pontificie speditegli dallo Spinelli, tra cui la bolla tanto aspettata a favore di Giovanni d'Oleggio ; ma insieme gli era giunta una notizia che lo aveva molto addolorato, quella della morte del cardinale di Périgord [3]), amico sincero e strenuo difensore dell' onor suo presso la curia. La morte di tant' uomo era per l' Albornoz lutto universale della Chiesa, ed egli non sapeva presagirne che male. Né se ne doleva soltanto per sé, ma anche per lo Spinelli, che perdeva in lui un vero protettore ed amico affezionato [4]).

In quel mentre seguivano i maneggi per la pace definitiva, agevolata dalla stanchezza generale de' belligeranti e dall'affettata arrendevolezza di Bernabò verso il negoziatore papale. Androino, partito da Avignone il 15 dicembre, s' era recato direttamente a Milano, dove aveva stipulato

[1]) Arch. Alb., VII, n. 321. Circa la causa dell'interdetto cfr. M. Villani, X. 8.

[2]) Arch. Alb., VII nn. 322 e 323. Il Piacentini fu nominato vescovo di Cervia il giorno stesso in cui lo raccomandava l'Albornoz. Cfr. Eubel, *Hierarchia catholica Medii Evi,* Münster 1898, p. 190.

[3]) La morte del Périgord avvenne il 17 gennaio '64 (*Vita II Urbani V* presso Muratori, SS., III², 631).

[4]) " *Summe dolemus etiam propter vos qui realem dominum et vos totaliter diligentem sicut deo placuit perdidistis* ".

Digitized by Google

un accordo tra Galeazzo Visconti e il Marchese di Monferrato [1]), assolto dalle censure Bernabò, e avviato le pratiche per la pacificazione generale. Quando giunse a Bologna il 7 febbraio (Gomez n'era partito pochi giorni prima, lasciando la città a fra Daniele del Carretto [2]), la pace poteva dirsi assicurata, perché era già avvenuta la restituzione delle terre e fortezze tenute da' viscontei nella Romagna e nel Modenese, e non restava che regolare alcuni punti di secondaria importanza riguardanti i confederati delle due parti. Il 3 marzo, finalmente, la pace veniva firmata e pubblicata a Bologna [3]).

L'Albornoz aveva seguito con attenzione, se non con simpatia, i successi del collega, e l'ultimo di febbraio, scrivendone al cardinale di S. Vitale, gli dava notizia di aver abolito i tributi straordinari imposti alla Romagna, al ducato di Spoleto e al Patrimonio, sperando di potere anche meglio alleggerire il peso delle imposizioni che la guerra aveva reso necessarie. Quanto alla pace, non si faceva troppe illusioni; temeva anzi che sarebbe riuscita a detrimento della Chiesa a causa delle compagnie che, cessata la guerra, si sarebbero probabilmente gittate sullo stato ecclesiastico; l'impensieriva sopratutto quella di Anichino di Bongarden, che trovavasi allora nell'agro parmense, e faceva nuove cerne in atteggiamento sospetto [4]). Ma piú di tutto dubitava della mala fede de' Visconti, ed infrenare i quali valevan piú le armi che le clausole dei trattati. Un sintomo poco rassicurante era il fatto che Galeazzo

[1]) Cfr. Romano, *I documenti viscontei del cod. ambr. C. 172 inf.* Messina 1898 p. 53 sg.

[2]) Ghirardacci, op. cit., II, 25. L'arrivo del cardinale a Bologna è notato dal Chron. Est. col. 486.

[3]) Vedi l'istrumento in Theiner, III, 411 n. 387. Cfr. Rainaldi, ad an., n. 3. Ronconi, vol. 66 nn. 33, 34, 38.

[4]) Arch. Alb., VII n. 320.

Digitized by Google

si rifiutava di ratificare la pace col pretesto di non aver partecipato alla guerra [1]). Ai 10 di aprile non tutte le divergenze erano appianate tra' confederati della Chiesa e Bernabò [2]). Il papa faceva onore ai suoi impegni finanziari [3]), ma i prigionieri non erano ancora liberati, e la restituzione de' beni agli aderenti delle due parti dipendeva piú dal capriccio che dalla buona fede de'contraenti [4]). Non ostante la solenne promessa fatta da Bernabò di garentire la libertà degli ecclesiastici nel suo dominio, e di ammettervi i prelati eletti del pontefice [5]), gli arbitrî del despota milanese non erano cessati. Fin dal dicembre 1362 Enrico di Sessa, vescovo di Ascoli e segretario dell'Albornoz, era stato trasferito alla diocesi di Brescia [6]), ma per causa della guerra non aveva potuto prendere possesso della nuova sede. Ora, conchiusa la pace, ostinavasi Bernabò a proibire al prelato l'ingresso nella sua diocesi, brigando per farlo trasferire altrove, e sostenendo invece un intruso, Filipperio de'Boccacci, bresciano. Di questo contegno di Bernabò era particolarmente indignato l'Albornoz, che vi vedeva, e non a torto, una nuova prova di mal talento verso la sua persona; onde scriveva in termini assai vibrati al papa e a' cardinali, e pregava lo Spinelli di esortarli a costringere

[1]) Ronconi, vol. 66 n. 39. Lettera del papa ad Androino del 13 marzo 1364.

[2]) Ronconi, vol. 66 n. 40. Lettera del papa a Francesco da Carrara

[3]) Theiner, III, 411 n. 385.

[4]) Il 25 ottobre 1365 Galeazzo Visconti non aveva ancora restituito a Giovanni d'Oleggio i beni confiscati nei suoi domini e donati al suo consigliere e famigliare Giovanni Pepoli. E nel marzo 1366 Urbano rimproverava l'Albornoz di aver fatto altrettanto verso gli aderenti dei Visconti. Cfr. Ronconi, vol. 66 nn. 107, 113, 130.

[5]) Rainaldi, ad an. 1364 n. 4.

[6]) Cfr. Gams, *Series Episc.*, p. 780 — Eubel, p. 152.

Digitized by Google

Bernabò a ricevere l'eletto o il suo vicario, e a citare personalmente in Avignone il vescovo intruso [1]).

Quanta stima facesse il cardinale della cooperazione dello Spinelli nel sollecitare tutti que' provvedimenti, che richiedevano l'approvazione della curia, ritraesi da altre lettere scritte nel marzo 1364. Il 13 gli raccomanda vivamente gli ambasciatori di Velletri che andavano ad Avignone per implorare l' aiuto del papa contro le violenze ed oppressioni che subivano da parte de' Romani [2]); il 18 gli scrive perché procuri che all'abbazia di S. Maria di Tribio, rimasta vacante per la morte del titolare, figlio spurio del *perfido ghibellino* Neri della Faggiuola, sia nominata una persona dabbene e fedele [3]); e subito il giorno dopo chiede che interponga i suoi buoni uffici perché, qualora il vescovo d' Ascoli abbia ad essere trasferito, sia data a reggere quella diocesi a frate Matteo da Como, cappellano di Giovanni d' Oleggio [4]).

Dello stesso giorno 19 marzo è una lettera dell'Albornoz, in cui si trova il primo accenno a quella legazione di Sicilia, che è uno de' punti piú oscuri della sua biografia. Il lettore rammenterà che fin dal 14 gennaio il cardinale aveva incaricato lo Spinelli di sollecitare presso il papa l' appagamento del suo antico e piú volte ripetuto desiderio d' essere richiamato dall'Italia ed esonerato dalle cure del suo ufficio. Ma il ritorno dell' Albornoz ad Avignone era tutt' altro che gradito nella curia, e Urbano stesso poco poteva desiderarlo, sia perché non era facile

[1]) Arch. Alb., VII n. 324. Sembra che le proteste dell'Albornoz ottenessero effetto, perché il Sessa rimase vescovo di Brescia fino al 1369, quando fu trasferito alla diocesi di Como (Gams ed Eubel, op. e loc. cit.).

[2]) Arch. Alb., VII, n. 326.

[3]) Arch. Alb., VII, nn. 327, 328.

[4]) Arch. Alb., VII, n. 329.

Digitized by Google

dargli un successore, e sia anche perché sapeva (in questo lo Spinelli doveva aver dato informazioni molto esplicite) quali fossero gli umori del vescovo di Sabina, e a quali difficoltà poteva dar luogo la presenza in Avignone di un uomo, che da piú anni andava accumulando nell' animo molte e non ingiuste ragioni di malcontento [1]). Gli scandali della corte napoletana e i disordini del Regno giungevano in buon punto per giustificare il nuovo rifiuto opposto alla domanda dell'Albornoz; sebbene, d'altra parte,

[1]) Queste ragioni, come aveva promesso allo Spinelli nella sua lettera del 14 gennaio, l'Abornoz comunicò al papa nel gennaio 1365, quando, come vedremo, fece un ultimo tentativo per ottenere il suo richiamo. Egli era fieramente indignato delle accuse e delle maldicenze, a cui era fatto segno, e non per altro voleva tornare ad Avignone che per smascherare i suoi detrattori. Ad altre ragioni di malcontento l'Albornoz non accennò, certo per non toccare direttamente la persona del pontefice. Ad ogni modo le accuse, di cui egli si lamentava erano specialmente due: che egli poco si curasse di mantenere la pace stipulata con Milano, e meno ancora degli ordini papali nell' uso del danaro destinato a' bisogni dello stato: di questo danaro si diceva che l'Albornoz si servisse troppo liberamente per fini personali. È probabile che si volesse alludere sopratutto a' molti parenti e compatrioti che circondavano il cardinale. La risposta di Urbano, del 30 gennaio 1365, fu pubblicata dal Wurm, p. 259. Essa è tutto un elogio dell'opera dell'Albornoz, e condanna apertamente il contegno de' suoi detrattori. Ma, prosegue il papa, *unquam quesumus virtutibus clarens et meritis fungens honoribus et in magnalibus gloriosus carere potuit detractionibus invidorum et querelas miseras evitare? profecto non potestates, non judices, non reges, non principes, non cuiuscumque status pontifices, non etiam ipse Christus. Et si huiusmodi cederetur sermonibus, raro vel nunquam esset legatus vel preses provincie, qui in commisso sibi regimine posset diutius immorori.* Urbano aveva ragione, e il tono della sua lettera è anche piú notevole se si pensa che i dettatori dell'Albornoz erano prelati e cardinali. È certo per altro che neanche a lui, benché sincero estimatore della persona e dell' opera dell' Albornoz, piaceva troppo il fare un po' aspro ed autoritario del legato. Di ciò daremo anche qualche prova in appresso.

Digitized by Google

le condizioni in cui versava lo stato ecclesiastico non fossero tali da permetterne l'allontanamento immediato, e la nuova missione affidatagli nel Regno dovesse essere perciò necessariamente procrastinata.

Lo Spinelli diede notizia all'Albornoz di quella missione in una lettera del 26 febbraio giunta ad Ancona il 3 marzo [1]. A quella lettera rispose l'Albornoz il 19 marzo, esprimendo tutto il suo malcontento del nuovo incarico di cui si vedeva minacciato, e insistendo presso il suo procuratore perché s'adoperasse a tutt'uomo ad ottenergli il richiamo dall'Italia. In fondo, però, egli si faceva poche illusioni circa il successo di quella pratica; e il modo malinconico come si esprime nella sua lettera, prova ch'egli leggeva ben addentro nella mente di coloro che gli conferivano l'incarico della legazione siciliana. " Disgraziatamente ", scriveva l'Albornoz, " se, a sconto de' miei peccati, il papa insisterà nel non volermi concedere la licenza di ritornare, ciò che non posso credere, tanto la cosa sarebbe empia ed inumana ed immeritata (*quod inhumanum et impium esset, ed id non credimus meruisse*), non potrò sottrarmi all'onere della nuova legazione, perché la legazione di Sicilia andò sempre unita a quella di Tuscia, e chi ebbe

[1]) Essendo l'anno '64 bisestile, la lettera dello Spinelli giunse da Avignone ad Ancona in meno di sette giorni. Attesa la distanza veramente ragguardevole e la difficoltà delle comunicazioni, la cosa farebbe una certa impressione, se non conoscessimo con quanta cura era allora organizzato il servizio delle corrispondenze, e con quanta celerità si movevano i corrieri in tutte le direzioni. Sembra ad ogni modo che lo spazio di sette giorni fosse quasi normale nelle corrispondenze ordinarie tra Avignone ed Ancona. Una lettera dello Spinelli spedita il 23 novembre giunse ad Ancona il 3 dicembre, in poco meno di 11 giorni, *satis ultra terminum*, notava l'Albornoz, *sibi prefixum*; e spiegava il ritardo dicendo che il corriere, certo Giovanni da Venezia, era stato catturato in Garfagnana, *ubi stetit per dies aliquos carceratus* (Arch. Alb., VII, n. 309).

Digitized by Google

questa ebbe anche quella „. Ad ogni modo, poiché non voleva rinunziare del tutto alla speranza che, mercé l'opera efficacissima dello Spinelli, potesse riuscire a persuadere il papa del suo richiamo [1]), raccomandava vivamente al suo procuratore di fargli sapere con sollecitudine quale fosse l' ultima volontà del pontefice, il che, secondo i suoi calcoli, poteva essere non piú tardi di un mese [2]).

Ma gli sforzi dello Spinelli s' infransero contro l'opposizione della curia e l' inflessibile volontà di Urbano. Rispondendo, il 15 aprile, alla petizione dell' Albornoz, il papa riconosceva giusto il suo desiderio e dicevasi ben disposto ad appagarlo ; ma, considerando le condizioni dei tempi e i pericoli che correva lo stato ecclesiastico per causa delle compagnie, non credeva fosse venuto il momento di richiamarlo dall' Italia; stimava anzi opportuno di affidargli una particolare missione in tutto il regno di Sicilia *citra et ultra farum*, la cui rovina era sicura, se tosto non si poneva mano alle riforme ed ai rimedi necessari. Pregava perciò l' Albornoz di non insistere nella domanda, e di non defraudare la Chiesa dei nuovi servigi che poteva attendersi da lui. Quanto al resto di cui gli aveva parlato lo Spinelli a nome del cardinale, aveva dato incarico allo stesso suo procuratore di fargli conoscere la sua volontà [3]).

Cosí la pratica rimase interrotta, e all'Albornoz fu gio-

[1]) È probabile che, in vista appunto di tale richiamo, facesse allora i preparativi di rilevanti spedizioni di grano ed orzo destinati ad uso della sua casa in Avignone. Di tali spedizioni si fa cenno in due lettere del 12 aprile dirette allo Spinelli e ad Arnaldo Sancio (altro procuratore del cardinale), e in una terza diretta al Camerario papale chiedente la libera esportazione della merce dal porto di Corneto a quello di Arles. Arch. Alb. VII nn. 336, 337, 339.

[2]) Arch. Alb., VII, 329.

[3]) Theiner, II, 415.

Digitized by Google

coforza sottomettersi alle nuove insistenze di Urbano [1]). Pertanto, mentre egli si rassegnava a rimanere in Italia, lo Spinelli continuava a dimorare in Avignone, e vi rimase ancora a lungo, eseguendo via via le commissioni che gli affidava il cardinale, come risulta dalle poche altre lettere che l' Archivio albornoziano ci ha conservato. Sono per lo piú informazioni che mandava l'Albornoz sui progressi delle compagnie, che dalla Toscana minacciavano lo stato ecclesiastico [2]), e commendatizie ed incarichi d'indole ed importanza diverse [3]). L'epistolario albornoziano s'arresta bruscamente con la lettera del 4 settembre 1364, dopo la quale il primo documento in cui lo Spinelli ricomparisca è un atto del 20 agosto 1365, che lo ricorda tornato in Italia col titolo di avvocato della camera apostolica, e latore di una grossa somma di danaro depositata a Cesena

[1]) Che Egidio dichiarasse esplicitamente, nel luglio del '64, di accettare la legazione siciliana, risulta dalla citata lettera del papa del 30 gennaio '65 pubblicata dal Wurm.

[2]) Erano la compagnia di Anichino, quella inglese e l'altra del Cappelletto, intorno a cui vedi specialmente la citata cronaca del Montemarte, p. 30 sg.

[3]) Nella citata lettera del 19 marzo l'Albornoz pregava lo Spinelli di fare in modo che i benefici prossimi a rimanere vacanti per la promozione del suo auditore Pietro de Luna fossero assegnati al proprio nipote Ferdinando Alvarez d'Albornoz per mantenersi negli studi a Bologna. Il 30 marzo avverte lo Spinelli dell'arrivo in Avignone del suo parente Lupo arciv. di Saragozza, che tornava nella sua Chiesa, e gli avrebbe dato informazioni di lui (Arch. Alb., VII, n. 332). Il 31 gli raccomanda un tal Gerardo de Portali già tesoriere in Romagna e benemerito della Chiesa (*Ibid.* n. 334). Il 9 aprile gli dà facoltà di fare una quietanza per somme pagate ad altri suoi procuratori (*Ibid.* n. 335). Il 28 aprile lo prega di far liberare dalla scomunica un tal Angelo Leggeri di Perugia (*Ibid.* n. 341). Il 10 maggio gli raccomanda un Bernardo di Bonavalle che si reca in Avignone (*Ibid.* n. 344). Il 4 settembre lo sollecita a procurare la dispensa pontificia pel matrimonio di Paolo conte di Montefeltro con una principessa mantovana (*Ibid.* n. 348).

Digitized by Google

d' ordine del pontefice [1]). Un decreto di Giovanna I del 15 gennaio 1366, in cui lo nomina suo promotore o agente d'affari presso il pontefice, con l'annuo stipendio di 50 once, fa supporlo nuovamente, sia pure da poco tempo, ad Avignone, in attesa di assumere il nuovo ufficio [2]): Ora, tra l'agosto del '65 e il gennaio del '66, cade la legazione dell'Albornoz nel regno di Napoli; pare, quindi, non inverosimile la notizia data dal Vaira, [3]) che lo Spinelli abbia accompagnato l'Albornoz a Napoli in quella missione; quantunque, se egli vi andò, non vi rimase, come pretende il Vaira, fino al termine della legazione, ma, tutt' al piú, fino al dicembre del '65.

Veramente i documenti finora pubblicati sulla legazione siciliana dell'Albornoz e quelli ancora inediti esistenti nell' Archivio albornoziano, da me esaminati, non contengono alcuno accenno alla persona dello Spinelli; ma si deve osservare che quel periodo della vita dell'Albornoz è ancora troppo oscuro [4]), perché dagli scarsi documenti

[1]) Arch. Alb., V. n. 59.

[2]) Archivio dipartimentale di Marsiglia; Reg. Ser. B. 4 fol. 210.

[3]) Op. cit., p. 77.

[4]) La legazione albornoziana nel Regno è un punto affatto ignorato dagli storici napoletani: se ne trova appena qualche notizia nel Borgia, *Memorie di Benevento*, III p. 316. Lo stesso Camera, nelle note sue *Elucubrazioni storico-diplomatiche sul regno di Giovanna*, passò sotto silenzio l'avvenimento, di cui certo non trovò alcun accenno nelle memorie mss. di Niccolò d'Alife. La perdita, non mai abbastanza deplorata, de'registri angioini del regno di Giovanna dal 1352 al 1381 spiega la fitta oscurità in cui rimase involto l'episodio, di cui neppure i cronisti regnicoli, scarsi del resto e poco ricchi di notizie, conservarono alcun ricordo. Vi accennarono invece, ma assai leggermente, le fonti ecclesiastiche (Cfr. Rainaldi, ad ann. 1365 n. 10 e 1366 n. 28 — *Vita II Urbani V* presso Muratori, III[4], coll. 631, 632 — Bzovio ad an. 1365 n. 1), nonché il cronista d'Orvieto F. Montemarte, p. 33, e l'altra cronaca di Orvieto pubblicata dal Gamurrini in *Arch. St. Ital.* serie III, to. III, 40. Se ne trova

Digitized by Google

giunti fino a noi sia lecito conchiudere alcun che di sicuro intorno a questo punto particolare della nostra biografia. D' altra parte l' affermazione recisa del Vaira, il quale, accennando all' episodio di quella legazione, mostra di collegare con essa, e non a torto, come io credo, il passaggio dello Spinelli al servizio di Giovanna I, non discorda menomamente con tutto ciò che sappiamo di quella legazione. Pertanto ritengo non improbabile l' andata dello Spinelli a Napoli durante il soggiorno dell' Albornoz, intorno al quale dirò brevemente quanto dai documenti può sicuramente dedursi.

Le cause per cui l' Albornoz fu mandato nel Regno e lo scopo di quella sua legazione appariscono chiaramente nel carteggio di Urbano con Giovanna recentemente pubblicato. Dopo un breve respiro di pace, succeduto ai trambusti delle invasioni ungheresi ed all' ultimo ritorno di Giovanna, il Regno era ricaduto in preda alle turbolenze

notizia anche nella biografia dell'Albornoz scritta dal Sepulveda, il quale però anticipò erroneamente l'andata del cardinale a Napoli, attribuendola al periodo della sua prima legazione in Italia. Né piú felice fu il Ciaconio (*Vitae et res gestae pont. rom. et S. E. R. card.*, II, 504), il quale lasciò in dubbio se la legazione siciliana avvenisse prima o dopo il ritorno d'Urbano del 1367, e piú recentemente il Fabre (*Un registre caméral du cardinal A. en 1364* in *Mélanges d'Archéologie et d'Histoire* ann. VII (1887), 131) il quale colloca la legazione nell'anno 1364. Nuova luce portarono su questo avvenimento, ma non tanta, quanta richiederebbe la sua importanza, le lettere di Urbano V all'Albornoz e a Giovanna pubblicate dal Wurm nella piú volte citata biografia albornoziana, e ripubblicate in gran parte dal Cerasoli nel carteggio di Urbano V con Giovanna edito in questo Archivio nel vol. XX (1895). Qualche altro documento dell'Archivio vaticano e varii altri da me letti in quello Albornoziano mi permettono di aggiungere nuovi particolari e ricostruire l' intero episodio nel miglior modo che è possibile allo stato presente delle nostre cognizioni.

Digitized by Google

e alle agitazioni [1]). Disordini nella reggia, invasioni e rapine di mercenari nelle provincie, lotte intestine fra nobili col solito accompagnamento di rovine ed uccisioni vicendevoli, una guerra civile in Puglia promossa e capitanata da un principe del sangue, Ludovico di Durazzo; e da per tutto devastazioni, incendi, profanazioni di chiese ed usurpazioni per opera di baroni e di città [2]): tale è lo spettacolo che ci presenta il regno di Napoli nel decennio dal 1353 al 1362. Il matrimonio di Giovanna con Giacomo di Maiorca non fece che aggravare la situazione, perché il nuovo marito, giovane ed ambizioso, mal rassegnandosi alla condizione subordinata impostagli dai patti nuziali, pretendeva, se non di primeggiare, almeno di aver parte nel reggimento e una posizione piú decorosa nello stato; donde malumori e contrasti e scandali domestici, a sedare i quali invano si levava la voce del pontefice con parole che sonavano, a vicenda, ammonizione e minaccia [3]). A questi mali si ag-

[1]) Cfr. De Blasiis, *Le case dei principi angioini nella piazza di Castelnuovo* in *Arch. Stor. Nap.* an. XII (1887), 378 sg.

[2]) Per i particolari, oltre alle lettere d'Innocenzo VI e di Urbano V a Giovanna pubblicate dal Cerasoli, rimando alla cronaca di M. Villani, IV-X e a M. Camera, *Elucubrazioni*, pp. 116 sg. La sola abbazia di Cava, nello spazio di undici anni (1353-1364) fu invasa, saccheggiata ed arsa due volte con la cattura dei monaci e dello stesso abbate Mainardo (Cfr. P. Guillaume, *Essai historique sur la Abbaye de Cava d'après des documents inédits;* Cava de' Tirreni 1877).

[3]) V. le lettere del 3 settembre 1363 e 28 febbraio 1364 pubbl. dal Cerasoli in *Arch. St. Napol.*, XX pp. 91 e 177 nn. XIX e XXIX. Importanti particolari sulla causa delle discordie tra Giacomo e la regina si ritraggono da una lettera di Pietro arcivescovo di Napoli diretta al papa il 23 aprile 1363. Poco prima dell'arrivo di Giacomo era stato chiamato a Napoli presso la regina Galeotto Malatesta come *Reformator pacis et Capitaneus generalis.* Sennonché, avendo chiesto inutilmente a Giovanna una baronia in Abruzzo già promessagli, con un reddito di 1000 ducati, sdegnato e dopo molto litigare se ne andò. Giunto intanto a Napoli il re di Maiorca, pre-

Digitized by Google

giungevano quelli, oramai inveterati, dell' eresia dei fraticelli serpeggiante nel paese, dello sperpero del demanio e dell' estrema penuria del regio tesoro, incapace di far fronte alle necessità piú urgenti del governo. Da piú anni il censo dovuto alla Chiesa o non si pagava, o si pagava a stento sotto la pressura delle scomuniche e degl'interdetti [1]). I papi non erano alieni dal concedere alla regina delle proroghe ed altre facilitazioni; ma erano irremovibili nel pretendere quanto era dovuto alla S. Sede, perché il censo di Napoli aveva valore non solo come danaro, che andava diviso in parti uguali tra il papa e il collegio cardinalizio, ma anche come espressione della supremazia politica della Chiesa sulla monarchia siciliana [2]). Con tutto ciò le esor-

tese di avere l'ufficio del Malatesta *cum stipendiariis et gente armorum, alioquin ipse recederet, quia non erat honor suus ita remanere hic sine aliqua administratione.* La regina, vinta dalle preghiere, cedette: ma il fatto levò grande scalpore in corte fra' consiglieri, che non erano stati interpellati, e dicevano che quella concessione tornava in pregiudizio della regina ed era contraria alle consuetudini del regno: " *et dicunt quod per talem modum intravit rex Ludovicus. Alii timent quod Rex nesciat bene mores Patrie et velit regere pro velle suo et aliquos magnos scandalizare; aliqui dicunt quod hoc est contra pacta quia dictus Rex juravit quod non intromittat se quomodolibet de administratione Regni* ". In una seconda lettera del 6 settembre lo stesso arcivescovo annunzia al papa che il re ha receduto dalle sue pretese: ma i dissidi ricominciarono piú tardi (Cfr. L. Tonini, *Storia di Rimini nella signoria dei Malatesta,* P. I, 257; Rimini 1880).

[1]) La piú recente scomunica era stata quella dell'anno 1363, di cui è parola in una lettera del 27 luglio '64 presso Cerasoli in *Arch.* cit. XX, 191 n. XXXVIII; né pare sia cessata prima del 1365, quando fu stipulato l'accordo di cui si parlerà in seguito. Intorno al modo irregolare in cui si pagava il censo dovuto dalla corte di Napoli v. anche J. P. Kirsch, *Die Finanzverwaltung des Kardinalkollegiums in XIII u. XIV Jahrundert* in *Kirchengeschichliche Studien,* II B. 4 Heft, 31 e sg. e 51, Münster, 1895.

[2]) Cfr. P. M. Baumgarten, *Untersuchungen und Urkunden über Camera Collegii Cardinalium für die Zeit von 1295-1437,* p. CXXVII sg.

Digitized by Google

tazioni e le minaccie pontificie facevano poco frutto; e di soli arretrati nell' ottobre 1365 la corte di Napoli doveva alla Chiesa l' enorme somma di fiorini 352116! [1]).

Tali condizioni basterebbero a spiegarci in modo soddisfacente l' invio nel Regno di un uomo come l'Albornoz, se non sapessimo da quali altre ragioni, nell' animo di Urbano e de' suoi consiglieri, era suffragata l'opportunità di quel provvedimento. Nondimeno l' Albornoz fece ancora, nel gennaio del '65, un ultimo tentativo per sottrarsi al grave peso di quella legazione [2]); fallito anche questo, non gli rimase che ubbidire. Le condizioni dello stato ecclesiastico lo trattennero ancora alcuni mesi in Ancona; in settembre, finalmente, nominato suo luogotenente il conte Ugolino di Montemarte [3]), si pose in viaggio, e attraversando Teramo, Sulmona e Castel di Sangro, ai primi di ottobre giunse ad Aversa [4]).

Leipzig 1898. Sulle condizioni floridissime della finanza avignonese ai tempi di cui ci occupiamo, v. E. Muntz, *L' argent et le luxe à la cour pontificale d' Avignon* in *Revue des questions historiques*, N. S. T. XXII (1899), p. 17 sg.

[1]) Cerasoli, loc. cit., XX, 636 n. CLV.

[2]) In questo ultimo tentativo per ottenere il suo richiamo dall'Italia l'Albornoz spedí ad Avignone un proprio messo, Giovanni abate del monastero di Sitria nella diocesi di Nocera (V. la citata lettera di Urbano del 30 gennaio edita dal Wurm). Dello Spinelli non si fa piú cenno: ciò m'indurrebbe a pensare che egli non si trovasse piú ad Avignone; e forse n'era già partito incaricato della missione di cui è parola nel documento del 20 agosto 1365 ricordato innanzi.

[3]) F. Montemarte, p. 33. Ugolino entrò in ufficio il 13 agosto '65. La data del 1364 assegnata dal Gualterio (nelle note alla cronaca del Montemarte, II, 329) al diploma dell'Albornoz è evidentemente errata, e forse l'errore risale al Saracini, *Notizie historiche della città d' Ancona*, Roma 1675 p. 208.

[4]) L'itinerario dell'Albornoz ci è noto per un quaderno esistente nell'Arch. Alb., vol. VII, il cui frontespizio porta il titolo: *Qua-*

Digitized by Google

Mentre il legato si accingeva alla partenza, Urbano non aveva mancato di darne avviso alla regina, esortandola ad accoglierlo con fiducia e ad attenersi ai suoi consigli [1]). Contemporaneamente le dava una prova di grande benevolenza, riducendo a soli 35 m. fiorini la somma degli arretrati dovuti alla Chiesa, a patto che tale somma venisse pagata a rate di fiorini 5m. da aggiungersi annualmente ai 40m. del censo ordinario [2]). Anche l'Albornoz, dal canto suo, s' era adoperato a togliere la regina dalle angustie finanziarie, concedendole fin dal maggio 1365 un prestito di 15m. fiorini da servire a' bisogni del regno e al pagamento del censo dovuto alla S. Sede [3]). Era inol-

ternus Registri factus in via quando ivimus ad Regnum, e comincia dal settembre 1365. Da questo registro risulta che il cardinale era a Teramo il 14, a Sulmona il 22, a Castel di Sangro il 24. Ad Aversa è segnalato da un documento del 15 ottobre; ma certamente vi era da piú giorni.

[1]) Wurm, p. 263 — Cerasoli, XX, 204, n. LVI. Lettera dell' 8 agosto 1365.

[2]) Cerasoli, XX, 635, n. CLV. La concessione di Urbano è del 13 ottobre 1365.

[3]) Intorno a questo prestito esistono vari documenti nell'Archivio Albornoziano. La somma fu versata in due rate: l'una di 13m. fiorini il 3 maggio '65 per mezzo di Tirello Mansella di Salerno milite e maestro razionale, procuratore di Giovanna, l'altra di 2m. il 12 giugno 1366 per mezzo di Gomez d'Albornoz, nipote del cardinale. Giovanna fece obbligare come garanti molti nobili ed alti funzionari, i cui nomi risultano da' relativi istrumenti di fideiussione: Jacopello Caetani, Luigi conte di S. Agata e Monte Oderisio, Ruggero S. Severino conte di Mileto, Niccolò Acciaiuoli conte di Melfi e Gran Siniscalco del Regno, Napoleone Orsini conte di Manopello protonotario, Gurello Zurlo regio collaterale, Matteo Capuano milite e maestro razionale, Gregorio Matteo Aldemarisco Siniscalco del regio Ospizio, Raimondo del Balzo conte di Soleto e Gran Camerario, Antonio Caracciolo Gran Camerario di Sicilia ed Ugo di Sanseverino, tutti per mille fiorini ciascnno; e finalmente Landolfo Crispano maestro razionale della regia corte per fiorini

Digitized by Google

tre a Napoli il suo nipote Gomez, andatovi fin da quando aveva lasciato la rettoria di Bologna, ne' primi mesi del 1364, e godeva molto credito presso la regina, da cui aveva ottenuto l' ufficio di reggente della corte del Vicario oltre a quello di Capitano generale del Regno [1]).

L' Albornoz, dunque, giungeva in buon punto; e non abbiamo nessuna ragione per credere che le liete accoglienze ricevute in Aversa, dove già si trovavano Giovanna, il marito di lei e i grandi della corte, non fossero sincere [2]). Ma troppe cause concorrevano a rendere difficile la sua missione. In primo luogo, benché le facoltà ricevute dal pontefice fossero molto estese, e gli attribuissero una larga ingerenza in tutti gli affari civili ed ecclesiastici del Regno [3]), nel fatto mancava all' Albornoz una vera e propria potestà giuridica capace di dare agli atti della sua legazione la necessaria efficacia. I rapporti tra il Regno e la S. Sede erano sempre regolati sulla base dell' investitura concessa nel 1265 da Clemente IV a Carlo I d'An-

cinquecento (vol. IV nn. 11-26. V. anche nello stesso Archivio, VII, n. 24, la dichiarazione di Giovanna del 21 aprile 1366, in cui si obbliga a restituire il danaro avuto in prestito dall'Albornoz entro il prossimo mese di maggio).

[1]) Arch. Alb., IV, n. 10 — F. Montemarte, p. 31.

[2]) *Vita II Urbani V*, col. 632 — Wurm, p. 264, 265 — Cerasoli, XX, 371, nn. LXXI e LXXII. Che la regina si trovasse in Aversa prima dell'arrivo del legato risulta dal Bouche (*L' histoire chronologique de Provence*, Aix 1664, T. I, 383), ma non v' era andata certo per ubbidire ad un ordine di lui, come pretende il biografo di Urbano.

[3]) Le ragioni della missione affidata al cardinale Egidio e i poteri concessigli sono espressi in una serie di bolle di Urbano del novembre 1364, che si trovano nell' Archivio segreto vaticano, Reg. 254 an. 3.° fol. 1 e sg. Quella del 10 novembre che conferisce all'Albornoz la facoltà di ribenedire le chiese e i cimiteri profanati, si trova in originale in pergamena nell'Arch. Alb., I, n. 40. Questi documenti sono ancora inediti.

Digitized by Google

giò. In quell' accordo i diritti della supremazia pontificia sul Regno erano ben definiti; ma tra' quei diritti non era compreso quello d' intervenire nel governo interno della monarchia, la cui subordinazione alla S. Sede non andava oltre i confini che il diritto feudale assegnava ordinariamente ai rapporti tra vassallo e sovrano. Ed in fatti, se pure talvolta la Chiesa pretese di esercitare, come fece Onorio IV, atti di sovranità diretta nel governo dello stato, ciò avvenne in momenti eccezionali [1]), e quando le condizioni del paese potevano giustificare e far quasi apparire come un beneficio quell' intervento. Ma, in generale, i re angioini, pur mostrandosi assai deferenti verso la Chiesa, non ammisero né riconobbero mai, nel governo interno dei loro stati, altra autorità che la propria, e lo stesso Roberto, che aveva tante ragioni di tenersi stretto alla S. Sede, non ispinse mai la sua subordinazione piú in là di quell' ossequio morale, che poteva conciliare il suo rispetto verso la Chiesa con la propria autorità di principe e di sovrano.

Ma dopo la morte di Roberto, quando la monarchia cominciò a declinare pe' disordini che l' agitarono, anche i papi pretesero d' ingerirsi vie maggiormente negli affari interni del regno di Napoli, sia coll' esercitare un piú diretto controllo su tutti gli atti del governo, sia col mandare con maggior frequenza de' legati con larga facoltà di correggere e riformare [2]); la qual cosa, date le condizioni in sui trovavasi il paese, se poté riuscire non sempre inopportuna, riuscí sempre molesta a Giovanna e ai suoi consiglieri, e, finché poterono, cercarono di sottrarsi a quella forma di tutela, che minacciava di far cadere la monarchia in un completo asservimento.

[1]) Cfr. Giannone, *Ist. civ.*, IV, 253 sg.
[2]) Cfr. Baddeley, op. cit., p. 322 sg.

Digitized by Google

Di questo spirito di resistenza, tenuto vivo da ragioni varie e non tutte disinteressate, fece ben tosto esperienza lo stesso Albornoz, quando, ottenuto dalla regina in Aversa il giuramento di vassallaggio, pretese di obbligare anche il clero e il popolo a fare atto di sottomissione alla Chiesa. Ciò era contrario alle prerogative del Regno; e però, nel general parlamento tenuto a tal uopo in Napoli, si sentí rispondere che l'omaggio era dovuto al sovrano del paese e non al pontefice [1]). Di che l'Albornoz fu assai malcontento, tanto piú che, morto di lí a poco il gran siniscalco Acciaiuoli [2]), e colto da grave infermità il vecchio Niccolò d'Alife, gran cancelliere [3]), gli vennero ad un tratto a mancare un amico affezionato ed un cooperatore devoto agl' interessi della S. Sede [4]). Nondimeno la sua autorità personale era cosí grande ch'egli poté accingersi all'opera e rendere al paese degl' innegabili servigi, nei dieci mesi che vi dimorò, e che furono de' piú tranquilli del regno di Giovanna.

Disgraziatamente non siamo istruiti degli atti della sua legazione che in modo piuttosto vago ed incompleto; né d'altronde, per la natura del nostro argomento, dovremmo entrare, anche potendo, in troppi particolari. L'Albornoz molto probabilmente non si staccò dal fianco della regina in tutto il tempo che rimase nel Regno, accompagnandola a Napoli e negli altri soggiorni favoriti di Somma, Angri e Quisisana [5]); e fu egli senza dubbio l' ispiratore di

[1]) *Vita II Urbani V*, col. 632.

[2]) L' Acciaiuoli morì l'8 novembre (Tanfani, p. 150. — Camera, pag. 256).

[3]) Cerasoli, XX, 367 n. LXVIII. Lettera d'Urbano del 28 ottobre 1365.

[4]) Faraglia, *Barbato di Sulmona* ecc. p. 336 sg.

[5]) A Napoli, certamente, nel febbraio e marzo del 1366 (Arch. Alb., VII n. 399 — Camera, p. 259); a Quisisana, a Somma e ad Angri dall'aprile al giugno (Arch. Alb., III n. 14 e VII n. 391 sg.)

Digitized by Google

una serie di provvedimenti legislativi diretti a reprimere gli abusi, a ristabilire l' ordine e la giustizia nel paese, e a richiamare i pubblici funzionari all' osservanza delle leggi [1]). Piú direttamente egli attese a correggere la disciplina ecclesiastica, a ristabilire il culto e l' officiatura delle chiese, a concedere indulgenze, a combattere l' eresia [2]). A tal uopo riaprì i processi del 1362 contro Ludovico di Durazzo, già morto, e gli altri capi della setta dei fraticelli [3]), e quanti poté averne nelle mani mandò

[1]) Il RAYNALD (*Annales Eccl.* ad an. 1366 n. XXVIII) pretende che le costituzioni del 1366 per la riforma del Regno sieno state pubblicate dall'Albornoz. E veramente il linguaggio delle lettere di Urbano, dove, accennandosi all'opera del legato, ora si parla di *monita* e *consilia*, ora di *ordinationes* e *mandata*, può dar luogo a qualche equivoco. Pertanto è fuori dubbio che nessuna costituzione fu emanata a nome dell' Albornoz: né egli aveva diritto di farlo, né Giovanna e i suoi consiglieri l' avrebbero permesso. L'editto del 5 giugno 1366 pubblicato a Nocera, che regolava in Provenza gli appelli in materia giudiziaria, e può considerarsi come un frammento dell' opera legislativa compiuta in Napoli durante la dimora dell' Albornoz, porta il nome di Giovanna (Cfr. BOUCHE, op. cit., I, 383). Parimenti e nome di Giovanna fu emanata la costituzione *Pro statu Regni et cultu justitiae observando*, che, sebbene senza data, molto probabilmente si riferisce allo stesso periodo (Cfr. *Utriusque Siciliae Constitutiones, capitula, ritus et pragmaticae;* Venetiis MDLXXXX, 395).

[2]) ARCH. ALB., I n. 40 — VII nn. 395 e 396.

[3]) Una copia de' processi del 1362 fatta eseguire in Napoli dall' Albornoz il 4 aprile 1366 trovasi in ARCH. ALB., VIII n. 22. Ne diede qualche brano il GARAMPI, *Memorie ecclesiastiche appartenenti all' istoria e al culto della b. Chiara da Rimini*, Roma 1755 p. 518; la pubblicò parzialmente il TOCCO (*Un processo contro Luigi di Durazzo* in *Arch. Stor. Nap.*, XII (1887), 31 sg.), e interamente l'EHRLE (*Die Spiritualem, ihr Verhältniss zum Franziskanerorden und zu den Fraticellen* in *Arch. f. Litt. u. Kirchengesch. d. M. A.*, IV, 95). Cfr. pure AMABILE, *Il S. Ufficio della Inquisizione in Napoli*, I, 67 sg. e le mie *Briciche di storia calabrese*, Serie I, Messina 1899 p. 10 sg.

Digitized by Google

inesorabilmente al rogo [1]). Con non minore diligenza faceva riaprire i processi contro i detentori delle terre demaniali, una misura piú volte e insistentemente invocata da' papi dopo la morte di Roberto, e rimasta sempre senza effetto [2]); ma non sappiamo se in ciò l'opera dell'Albornoz facesse alcun frutto, com' è certo che gli mancò il tempo di risolvere la vertenza circa la delimitazione del distretto beneventano, che durava da vent' anni senza mai giungere ad alcun risultato [3]).

La presenza dell'Albornoz a Napoli dovette giovare non poco ad appianare o dirimere le controversie esistenti tra Giovanna e il suo cugino Filippo di Taranto, tra Giovanna ed il marito Giacomo di Maiorca. Filippo, che dopo la morte del fratello Roberto (17 settembre 1364) ne aveva ereditato il vano titolo di imperatore di Costantinopoli,

[1]) Sepulveda, op. cit., f. XXVIII. Fu già notato che questo autore attribuí erroneamente l' azione dell' Albornoz contro i fraticelli napoletani al periodo della prima legazione del cardinale. Senza dubbio egli si lasciò trarre in inganno dalla bolla d'Innocenzo VI del 22 aprile 1359 (Rainaldi, ad. an. n. V), in cui era detto che l'Albornoz era destinato ad andare nel Regno per combattere l'eresia; il che poi non fece. Il Magnan *(Histoire d'Urbain V et de son siècle,* p. 210 Paris 1862) corresse l' errore cronologico del Sepulveda, ma aggiunse di suo che l' Albornoz andò a combattere la setta traversando l' Appennino alla testa di un esercito. È probabile che, come dice il Sepulveda, il legato sia venuto in Napoli con una scorta armata, ma di una vera campagna contro gli eretici non è il caso di parlare.

[2]) Cerasoli, XX, 383, n. LXXXVIII. Lettera d' Urbano del 29 aprile 1366.

[3]) Cfr. Wurm, p. 29. La delimitazione del distretto beneventano era stata stabilita sotto Clemente VI al tempo del legato Annibaldi vescovo di Tuscolo (Cfr. Cerasoli, XX, 84 e 86, nn. XII e XV), ma non era mai stata eseguita. (Cfr. Borgia, op. cit., II, 207 sg. e III. 316.) Poco dopo la partenza dell' Albornoz, fu mandato, allo stesso scopo, a Napoli il cardinal d' Aigrefeuille (v. Magnan, op. cit. p. 366).

Digitized by Google

pretendeva di succedere anche ne' dominii di lui, che abbracciavano molti importanti luoghi di Puglia e Basilicata; ma Giovanna s' era affrettata a riunirli alla corona, e l'atto era stato approvato dal pontefice, specialmente per la promessa fatta dalla regina che i nuovi acquisti avrebbero servito a pagare il censo dovuto alla Chiesa. Invano Filippo si rivolse ad Urbano per ottenere il possesso di quella eredità, e, finché l' Albornoz fu nel Regno, non solo desisté dalle molestie, ma dovette, come pare, rimettersi a quanto la regina avrebbe potuto ragionevolmente accordargli [1]).

Una soluzione piú radicale ebbero le vertenze esistenti tra la regina e suo marito. Andato a vuoto ogni tentativo d'accordo, Giacomo abbandonò la corte e uscí dal regno, per cacciarsi nuovamente nelle sue avventure spagnuole [2]).

Una delle cose che piú stavano a cuore al pontefice era che si ponesse un riparo al grave disordine finanziario causato dall' enorme cumulo di provvisioni annuali, le quali assorbivano una gran parte del regio tesoro. Spesso l'erario, non potendo far fronte agl' impegni, ce-

[1]) Cerasoli, XX, 193, 198, 200, 375, nn. XLI, XLVII, L e LXXVI. V. anche Sepulveda, loc. cit. I malumori tra Filippo e la regina ricominciarono dopo la partenza dell' Albornoz (Cerasoli, XX, 393 n. CI).

[2]) Come i lettori avranno osservato, l' opinione generalmente seguita dagli storici che Giacomo di Maiorca non rimanesse a Napoli che pochi mesi dopo il suo matrimonio con Giovanna, e che se ne partisse nel dicembre 1363, è affatto immaginaria. A Napoli, per tacere altre prove, era nel luglio del '64 (Cerasoli, XX, 190 num. XXXVI), e l'abbiamo visto ad Aversa nell' ottobre dell' anno successivo. La partenza di lui da Napoli avvenne, molto probabilmente, all'uscita di gennaio 1366. La Cronaca Est., col 487, segnala il suo arrivo a Ferrara il 14 febbraio. Che l' Albornoz abbia avuto molta parte in quella decisione, mi pare difficile ad escludere.

Digitized by Google

deva ai provvisionati i redditi fiscali, dando loro facoltà di esigerli direttamente da' debitori, donde derivavano continui aggravi a' sudditi, e frequenti usurpazioni di diritti della corona e perdite di castellanie cospicue e lucrose. Urbano sollecitava la regina a far rivedere, d'accordo con l' Albornoz, la lista delle provvisioni, confermando le veramente utili e necessarie, cassando le inutili ed abusive [1]); ma questa delle provvisioni era un' altra vecchia piaga dell' amministrazione di Giovanna, e per curarla poco poteva giovare il buon volere della regina e quello del legato, costretti a lottare contro infinite difficoltà e le resistenze interessate de' consiglieri della corona. Lo stesso Albornoz, non ostante le vive sollecitazioni sue e del pontefice, incontrava forti ostacoli da parte dei prelati del regno, per ottenere il pagamento delle procurazioni dovutegli [2]); onde Urbano, pur compiacendosi de' buoni frutti dell' opera del suo legato, era costretto a riconoscere che molti salutari provvedimenti suoi e della regina rimanevano lettera morta, e, mentre da un lato raccomandava a Giovanna di resistere con energia al pericoloso influsso dei suoi cortigiani, esprimeva dall' altro all'Albornoz il desiderio che egli rimanesse nel regno al-

[1]) Cerasoli, XX, 89, n. LXXXIX. Lettera di Urbano del 15 maggio 1366.

[2]) Arch. Vat. Reg. 254 an. 3.° fol. 2 — Arch. Alb., III, n. 14: lettera dell' Albornoz, datata da Quisisana 26 aprile 1366, diretta a Paolo Spina prete napoletano, in cui si ordina di procedere contro l' arcivescovo di Benevento, i vescovi di Sessa, Dragonaria, Monte Corvino, Ascoli, Bisaccia e S. Angelo de' Lombardi, e contro l' abbate di S. Sofia in Benevento, i quali, non curando i suoi avvertimenti, non avevano ancora pagato le procurazioni del primo anno della sua legazione in Sicilia. Ciò non ostante il pagamento non ebbe luogo, e ancora il 13 settembre, quando l' Albornoz era già ad Ancona da piú mesi, era costretto ad insistere sull' argomento (Arch. Alb., VII n. 471).

Digitized by Google

meno un anno intero, ben sapendo che solo dal tempo l' opera di quella legazione poteva attendere una durevole efficacia[1]).

Sennonché le condizioni dello stato ecclesiastico non permisero all' Albornoz di prolungare il suo soggiorno nel regno, giusta il desiderio di Urbano. Una ribellione scoppiata nella Campagna e l' atteggiamento minaccioso della compagnia inglese dell' Acuto e di quella del Bongarden, sempre accampate e scorrazzanti nell' Italia centrale, obbligarono il cardinale ad affrettare il suo ritorno [2]). Il 9 giugno era ancora a Quisisana, il 10 era ad Angri, l' 11 a Somma, il 13 a Capua: il resto dell' itinerario non ci è noto che a grandi intervalli, perché lo troviamo il 18 a Boiano, il 24 a Norcia, il 27 a Macerata, donde, di lí a qualche giorno, giunse ad Ancona [3]).

Sia che lo Spinelli accompagnasse a Napoli l'Albornoz ne' primi mesi della sua legazione, sia che si trovasse, invece, già tornato, ad Avignone, i documenti che ora esamineremo hanno una certa importanza, e spargono molta luce su questo punto piuttosto oscuro della sua vita.

Noi sappiamo che Niccolò aveva lasciato l' insegnamento a Bologna fin dall'anno 1360, per entrare al servizio della Chiesa; ma che quell' abbandono non fosse definitivo, è provato dal fatto che egli conservò ancora per alcuni anni il possesso della casa da lui adibita ad uso di scuola.

[1]) Lettere di Urbano del 27 aprile e 10 maggio 1366 presso Wurm, p. 268, e Cerasoli, XX, 382, n. LXXXVII.

[2]) Lettera di Urbano del 13 giugno 1366 in Cerasoli, XX, 387, n. XCII — Cfr. Theiner, III, 437 n. 412. Forse l' invio di Gomez ad Avignone, avvenuto tra maggio e giugno di quest' anno, si collega con la deliberazione presa dall' Albornoz di lasciare il Regno, per attendere alle faccende dello stato eeclesiastico (Cerasoli, XX, 388, n. XCIII).

[3]) Arch. Alb., VII, n. 408 e *passim*; 392, 393, 398, 400-405. Ad Ancona lo mostra già arrivato un doc. del 7 luglio (*Ibid.*, n. 414).

Digitized by Google

Forse egli, nella incertezza della nuova carriera, in cui s' era messo, e finché non vide ben definita la sua posizione, non escluse la possibilità di un ritorno all' insegnamento, nel quale, benché giovane, aveva levato tanto grido di sé. Ma nel gennaio del 1366 la risoluzione di abbandonare la cattedra era già presa. Lo Spinelli nominò suo procuratore il dottor di leggi Ugolino Scapi per vendere a Giovanni da Legnano, allora insegnante nello Studio di Bologna, la casa da lui posseduta insieme con la cattedra e i banchi; e il contratto di vendita fu stipulato a'29 di quel mese pel prezzo di dugento libbre bolognesi [1]).

Senza dubbio la risoluzione presa dallo Spinelli dovette essere determinata da qualche fatto importante e decisivo per la sua esistenza, e questo fatto non poté essere che il suo passaggio al servizio della regina, avvenuto appunto in quei giorni col decreto, già rammentato, del 15 gennaio 1366. Lo Spinelli, come s'è detto, era allora ad Avignone: l'obbigo fattogli di prestar giuramento nelle mani del Siniscalco di Provenza pone fuori dubbio questa circostanza.

[1]) " *Sapiens vir dominus Ugolinus natus ser Maxij de Scapis, legum doctor, procurator et procuratorio sapientis et eloquentis viri domini Nicolaj seu Nicolle Spinelli de Neapoli legum doctoris, ut de dicto procuratorio dixit constare ex instrumento scripto manu Johannis q.m domini Petri de Cantinellis de Parma notarij, vendidit et tradidit jure proprio sapienti viro domino Johanni de Lignano utriusque juris doctori ibidem presenti stipulanti et recipienti et tenenti pro se et suis heredibus et successoribus unam domum planam cum catedra et banchis ad uxum scholarum deputatam positam in civitate Bononie. Et hoc pro precio et nomine precij dictarum rerum venditarum in summa duecentarum librarum bon.* „ Rogito estratto da' Memoriali di Andrea di Giovanni esistenti nell' Arch. di stato in Bologna e pubbl. dal Cavazza nel citato lavoro *Le Scuole dell' antico Studio bolognese*, p. 296 doc. XXVIII. Il documento non ci dice dove fu rogato l'atto procuratorio, ma è certo che lo Spinelli era allora ad Avignone.

Digitized by Google

L'ufficio di promotore presso la curia papale aveva allora acquistato un' importanza rilevante. Dacché la S. Sede era divenuta il centro degli affari mondiali, e con grande abilità era riuscita a legare a sè gl'interessi di tutti gli stati, ponendoli nella necessità di ricorrere continuamente a lei per ragioni svariate d'ordine politico, religioso, fiscale ecc., principi e repubbliche avevano sentito il bisogno d'aver presso i papi un proprio procuratore permanente, specie di agente o incaricato d'affari, a cui era affidata la curia de' negozi ordinari e giornalieri, perché quelli straordinari e di maggiore importanza erano, specie ne' casi piú urgenti, trattati per mezzo di nunzi ed ambasciatori. L'enorme cumulo d'affari che si accentravano negli uffici della cancelleria papale faceva sì che la risoluzione delle pratiche e la spedizione delle bolle procedessero con grande lentezza: spettava a' promotori di vegliare, insistere e sollecitare (*promovere*), facendo in ciò valere sopratutto le loro relazioni personali e la destrezza con cui sapevano insinuarsi ne' complicati meandri della curia. Perciò la carica di promotore era data a preferenza a prelati e a giuristi [1]: quando lo Spinelli fu nominato nel gennaio del '66, teneva, e da piú anni, l'ufficio di promotore Jacopo Ceva dottor di leggi, che allora, come pare, era già vecchio. Giovanna non lo richiamò da Avignone, anzi volle che la sua posizione e le sue prerogative fossero rispettate; ma era evidente che la nomina dello Spinelli valeva per lui quanto un collocamento a riposo.

Ma l'ufficio di promotore non era per lo Spinelli che il primo passo verso una carica ben piú elevata, quella di Gran Cancelliere del regno di Sicilia. Fu già detto che Niccolò d'Alife, il fedele servitore di Roberto e di Giovanna era

[1]) Cfr. Camera, op. cit., p. 222.

Digitized by Google

gravemente infermo sullo scorcio del '65, e la tarda età ne faceva presentire non lontana la fine. Il bisogno di pensare alla successione si faceva ogni giorno piú urgente, e importava molto ad Urbano che al posto prossimo a vacare fosse chiamata una persona, non meno dell'Alife, devota agl'interessi papali. La carica di Gran Cancelliere aveva allora perduto molte delle antiche prerogative; ma la sua importanza era sempre ragguardevole, e conferiva a chi n'era investito, insieme al governo della giustizia e all'alta direzione degli affari, un' efficacia politica superiore, forse, a quella degli altri grandi ufficiali della corona [1]). Perciò i papi, a cominciare dai tempi di Giovanna, avevano sempre cercato di avere in quell' ufficio persone di loro fiducia [2]), e i favori prodigati a Niccolò d'Alife servirono non solo a premiare i meriti e le virtú personali di quest' uomo insigne, ma anche a testimoniare il gradimento de' servizi, che egli, come segretario e come cancelliere, aveva reso e rendeva alla S. Sede [3]). Urbano anzi era andato piú oltre: con una costituzione, la cui data ci è ignota, ma che certo rimonta a' primi tempi del suo pontificato, aveva stabilito che nes-

[1]) Cfr. Giannone, III, 104 sg.

[2]) V. la lettera di Clemente VI a Guglielmo d' Andrea vescovo di Cassino riprodotta dal Baluzio, *Vitæ Pap. Aven.*, II, 721.

[3]) Niccolò Alunno d' Alife era stato per lunghi anni segretario di Roberto e di Giovanna: il suo innalzamento alla carica di Cancelliere non avvenne che nel luglio od agosto 1363 (Cerasoli, XX, 94, n. XXI). Il papa, per consiglio del quale era forse avvenuta quella nomina, fu largo con lui e co' suoi parenti di particolari riguardi (*Ibid.*, 362, 367, 388, 618, nn. LXI, LXVIII, XCIV, CXXXIV. V. anche la bolla di Urbano a favore di Niccolò e di sua moglie Maria di Fuscaldo dell' 11 agosto 1365 in Arch. Segr. Vat. Reg. 254 an. 3.° fol. 206 a t.). A Niccolò, divenuto cancelliere, fu dato per successore come segretario della regina Jacopo da Capri, a favore del quale c' è un privilegio dell' Albornoz del 28 luglio 1366 in Arch. Alb., VII n. 442.

Digitized by Google

suno fosse chiamato a coprire i grandi uffici della corona, finché la Sicilia non fosse tornata all' unità della monarchia e restaurata l' integrità del regio demanio; e che frattanto ad esercitare quegli uffici venissero temporaneamente chiamati dei funzionari onesti e capaci, e che gli emolumenti e i poteri loro assegnati non superassero quelli già goduti ai tempi di Roberto [1]). Lo scopo che si prefiggeva il papa con quella costituzione era di impedire che i grandi uffici della corona cadessero in mano a quella potente nobiltà del Regno, sulla cui fedeltà la Chiesa non poteva far pieno assegnamento; e però, quando Urbano previde, per la malattia dell'Alunno, la prossima vacanza dell'ufficio di cancelliere, e seppe che era già cominciata intorno alla regina la ressa de'postulanti per raccoglierne la successione, non mancò di avvertirla ch' egli intendeva che quella costituzione fosse pienamente osservata [2]). L'argomento stava tanto a cuore

[1]) Cerasoli, Lett. d' Urbano del 26 ottobre 1365: " *Sed prefata officia integra vel divisa tu tuique in dicto Regno successores per personas ydoneas per te vel successores eosdem deputatas, ad tuum vel ipsorum beneplacitum vel ad tempus facientis* (facietis) *cum propriis sumptibus exerceri. Illi quoque qui presiderent officiis supradictis donec eis preessent solis stipendiis seu emolumentis, quocumque nomine nuncuparentur, et in quibuscumque consisterent, que seu quanta exercentibus dicta officia tempore cla. me. Roberti Regis Sicilie avi tui erant dari solita forent contenti, nec suam potestatem seu jurisdictionem ultra quam solerent alii, qui tempore dicti Regis exercebant, dicta officia presumerent exercere (Arch. Stor. Nap.*, XX, 366, n. LXVII).

[2]) " *Cum itaque nuper audiverimus quod aliquod ex dictis officiis quorum nullum post nostram dictam ordinationem vacavit, creditur firmiter de proximo vacaturum, et quod jam apud tuam sublimitatem instatur pro ipso in casum vacationis eiusdem per te capite concedendo, Nos volentes prout expedire credimus quod dicta nostra ordinatio firmiter observetur, te ad cautelam previsam reddimus et attentam quod contra ordinationum eandem nullatenus venire presumas.* „ *Ibid.* Che qui si accenni alla prossima vacanza dell' ufficio di cancelliere, mi pare indubitabile.

Digitized by Google

al pontefice, che non mancò di tornarvi sopra poco dopo, scrivendo alla regina il 4 gennaio 1366, che, dovendo prossimamente sostituire l'Alunno nell' ufficio di cancelliere, procurasse di far cadere la scelta su persona capace ed onesta, alle cui mani si potessero sicuramente affidare le sorti della regina e de' regnicoli [1]).

Sebbene il nome dello Spinelli non apparisca nelle lettere papali, si può ritenere come sicuro che egli fin da allora fosse destinato a succedere all'Alunno nell' alto ufficio del cancellerato napoletano. L' Albornoz era allora a Napoli, e, vi fosse o no anche lo Spinelli, appare ben fondata la congettura del Vaira che il legato facesse valere tutta la sua autorità personale e l' efficace protezione del pontefice per far promettere al suo coadiutore ed amico l' ambito ufficio di cancelliere. Tutto quello che si dirà appresso circa la posizione acquistata dallo Spinelli e l'azione da lui spiegata come cancelliere di Sicilia proverà come quella nomina rispondesse perfettamente a' fini della politica papale in rapporto al prossimo ritorno della S. Sede a Roma e ad una piú stretta unione del papato col regno di Napoli.

Quanto a Giovanna, molte e gravi ragioni la spingevano a non rifiutare il suo assenso al candidato della curia avignonese. Legista e diplomatico, educato alla scuola dell'Albornoz e in intimi rapporti con la corte papale, lo Spinelli era l' uomo piú adatto ad assumere un ufficio, che richiedeva larga esperienza del mondo e pratica con-

[1]) Cerasoli, XX, 373, n. LXXIV: " *et quia fructu fidelissimi Secretarij et nunc Cancellarij tui quem utiliter habuisti eius invalescentibus egritudinibus et senectute diutius ut audivimus gaudere nequibis, te promovemus ut, cum tempus fuerit, tales tibi studeas surrogare, qui sint ad officia committenda ydonei, deum timeant, detestentur lucra turpia, tibique specialiter veraces existant in quorum fidelitate tuus et regniculorum animi merito requiescant* „.

Digitized by Google

sumata negli affari. L' essere vissuto per tanti anni lontano dal regno gli aveva dato occasione di prestare piú volte l'opera sua in servizio della regina [1]), e procurato, ad un tempo, il doppio vantaggio di schivare gli odi partigiani e le amicizie compromettenti; egli quindi poteva esercitare il nuovo ufficio con tanto maggior profitto, quanto piú forte era sentito il bisogno di un' autorità ferma ed imparziale in una corte sempre dominata dalle opposte ambizioni de' grandi e divisa fra consiglieri intriganti e discordi. L' avvenire della monarchia era fosco, e il problema, rimasto fin allora insoluto, della successione si presentava ogni giorno piú alla mente di Giovanna come un fantasma pauroso. In tali condizioni la regina aveva bisogno di consiglieri fidi e devoti, e lo Spinelli, che uscendo dalle file di una nobiltà modesta di funzionari, da una famiglia in cui era tradizionale l' abitudine al lavoro e alla subordinazione, s'era col proprio merito inalzato ad una reputazione che non aveva nulla a temere dalla invidia dei rivali, prometteva di riuscire un ottimo collaboratore nel governo, un interprete fedele de' veri bisogni dello stato.

Per altro la nomina di cancelliere non ebbe effetto cosí presto. Niccolò d'Alife è ancora ricordato con quel titolo in una lettera del 19 luglio 1366 [2]) mentre lo Spinelli

[1]) A' servigi già resi dallo Spinelli accenna la stessa Giovanna nel diploma del 15 gennaio '66: *nec minus advertentes industriam, sollicitudinem ac diligentiam ostensam per te hucusque circa persecutionem nostri honoris et status ac in aliis nostris expeditionibus et agendis ex quibus redderis cospectui nostro gratus ecc.* Disgraziatamente di questi servigi, oltre quello che s'è detto a proposito dell'ambasceria del 1359, non è rimasta alcuna memoria. È notevole però che lo Spinelli conservava ancora nel '66 il titolo di maestro razionale, ed era stato già aggregato tra' consiglieri della regina.

[2]) Cerasoli, XX, p. 388 n. XCIV. Dalla lettera risulta che la sua salute era alquanto migliorata; ma il papa lamentava che, da quando

Digitized by Google

era sempre ad Avignone, dove il 27 agosto pagava a nome di Giovanna, a' tesorieri papali, la somma di 40m. fiorini dovuta pel censo dell'anno 1366. [1]) L'Alunno, lentamente spegnendosi, visse ancora fino alla fine di dicembre di quell'anno [2]), e la sua morte, sinceramente compianta da amici ed ammiratori, rimosse l'unico ostacolo alla successione dello Spinelli.

(Continua)

G. Romano

era stato colto dall' infermità, gli erano venuti a mancare gli onori e i favori ordinari goduti a corte.

[1]) Cerasoli, XX, 635 n. CLV.

[2]) Contro l' opinione generalmente accolta che l'Alunno morisse alla fine di dicembre 1367, ritengo che l'anno della morte sia stato il 1366, perchè non è menomamente ammissibile che lo Spinelli (che, come vedremo, era già cancelliere nel febbraio 1367) potesse essere stato nominato mentre l' Alunno era ancora vivo. La data del 1367 risponde all'uso cancelleresco vigente a Napoli di far cominciare l'anno dal 25 dicembre. Aggiungo che l' iscrizione sepolcrale, nella forma in cui fu trascritta dall' Engenio, e quindi riprodotta dal Camera e dal Faraglia, va corretta e integrata in vari punti. Secondo me, la lezione genuina sonava così:

Inclytus eloquiis rector Nicolaus Alumnus
Alifae miles et cancellarius idem
Regni Siciliae, lux [1]) *morum fonsque profundi*
Consilii, pietate gravis, qui nobile templum
Obtulit hoc Christo, iacet qui largus egenis
Multa libensque [2]) *dedit sed* [*eius*] *quoque corpus in arcto*
Clauditur [3]) [*hoc*] *tumulo. Florens sub sydera coeli*
Fama volat, clarum vivit per saecula nomen.
Quem rapuit Domini post annos mille trecentos
Cum sexaginta septem mors [4]) *fine decembris.*

[1]) dux [2]) liberisque [3]) claudatur [4]) mox.

Digitized by Google

I CONTI NORMANNI DI LECCE

NEL SECOLO XII.

Le più antiche pergamene del monastero benedettino di S. Giovanni Evangelista in Lecce, dal 1133 al 1198, che pubblichiamo qui per la prima volta, hanno notevole importanza per la diplomatica pontificia, che vi acquista due bolle originali di Anacleto II e di Alessandro III, e per la contea di Lecce che, fondata dai Normanni nella seconda metà del secolo XI, non ha una storia sicura dei suoi primi conti.

Il documento più antico riguardante la contea è la concessione fatta nel 1082 da Goffredo conte di Lecce al l'abate Pietro della SS. Trinità di Cava [1]).

La preziosa pergamena, mentre stabilisce fermamente che il conte di Lecce di quell'anno non deve andar confuso, come spesso era accaduto, col figlio o col nipote di Tancredi d'Altavilla, nè coll'omonimo conte di Brindisi e di Conversano, dà pure notizie assai precise intorno alla famiglia e alla discendenza di Goffredo figlio di Accardo conte di Lecce.

Ora i diplomi scoperti nell'archivio di S. Giovanni Evangelista confermando i nomi dei primi conti che successero a Goffredo, forniscono pure nuovi dati per la sto-

[1]) Archivio della SS. Trinità di Cava, Arm. B, n. 26, diploma pubblicato da me in " *Archivio storico per le Provincie Napoletane, 1895. fasc. I, pag. 64* ".

Digitized by Google

ria della piccola contea, e per le relazioni che essa potè avere colla corte reale di Palermo alla fine del secolo XII.

Nel diploma della Cava del 1082 è detto che Goffredo, figlio di Accardo e fratello di Arnaldo, di Rinaldo e di Ruggiero, ebbe in moglie una Gunnora e, come figli, Goffredo, Rainaldo, Roberto e Sarlo; dei quali il primogenito, ricordato dagli storici locali, alla morte del padre divenne conte di Lecce.

Nel luglio del 1092 si ha notizia della donazione della chiesa di S. Andrea Apostolo, " quae est in civitate Licie „ fatta all'abate Orso di S. Maria di Banze da " Goffridus Hostunensis, filius et heres Goffridi Accardi natus [1]; nel 1114 si vuole che lo stesso conte Goffredo abbia eretto a proprie spese il campanile di Lecce dedicato all'Assunzione di Maria, [2]) e nell' agosto del 1115, col titolo di " Goffridus Dei gratia Lycii et Hostunii comes „ concedette a Formoso vescovo di Lecce, per la riparazione della chiesa cattedrale, la metà del casale di Vernole, detto di S. Lorenzo, con altre terre della sua contea [3]).

Alla morte del secondo Goffredo conte di Lecce, avvenuta poco prima del 1120, successe " Accardus dominanator civitatis Hostunii [4]) „ che nei diplomi delle dona-

[1]) Cardinale Borgia, *Appendice alla Breve Istoria di Benevento sec. ediz. pag. 46.*

[2]) G. Cesare Infantino, *Lecce Sacra, 1859, pag. 16.*

[3]) F. Ughelli, *Italia Sacra, T. IX, Lycenses Episcopi, pag. 70.* Donazione confermata da Costanza imperatrice e regina di Sicilia nel novembre 1195. Cfr. diploma in appendice, n. VIII.

[4]) Copia di un diploma di Accardo per una questione feudale dell'aprile 1120, ind. XIII, nell' Archivio Provinciale di Lecce. (Documenti della città di Ostuni, vol. VI. — L. Pepe nel " *Libro Rosso della città di Ostuni, Valle di Pompei, 1888, pag. 193* „ pubblica il diploma di Accardo trascritto da una copia del notaio Carella colla data dell'aprile 1100, id. XIII; ma è un errore, perchè non corri-

Digitized by Google

zioni prende il nome di " dominus Litiensis „ o di " dominator civitatis Licii [1]) „.

Il doppio titolo non reca confusione pensando che lo stesso Accardo si chiamava signore di Ostuni o signore della città di Lecce, secondo che concedeva i privilegi da questa o da quell' altra città che dava il nome al feudo.

Nel 1133 il conte Accardo donò al vescovo di Lecce la chiesa ed il casale di S. Pietro Vernotico colle terre, coi beni e coi vassalli compresi nel suo territorio; [2]) e nello stesso anno dette al monastero di S. Giovanni Evangelista " propriis impensis edificato „ e ad Agnese sua sorella, che ne era l'abbadessa, il casale di Cisterno " cum omnibus pertinentiis suis [3]) „.

L'atto di questa concessione fu scritto da Accardo donatore, dal figlio e dal fratello che avevano entrambi il nome di Goffedo, e da altri testimoni, cortigiani o militi del conte.

Nel dicembre del 1134 l'antipapa Anacleto II, con bolla originale data da Oria, confermò tutti i beni e tutti i privilegi all'abadessa Agnese, dichiarando " in proprietatem et tutelam sedis Apostolice „ il monastero " quod frater Accardus nobilissimus baro a fundamento edificavit [4]) „; e nel marzo del 1137, quando già era morta Agnese, e abadessa di S. Giovanni era Guimarca, altra sorella di Accardo, questi col figlio Goffredo donò alle pie monache

sponde l' indizione, e nel 1100 conte di Lecce e di Ostuni era ancora Goffredo.

[1]) Appendice, n. I. Cfr. *Miscellanea III-D-8 pag. 41 e pag. 47* in Biblioteca Brancacciana di Napoli.

[2]) Cfr. Donazioni confermate da Costanza alla chiesa vescovile di Lecce, Appendice n. VIII.

[3]) Cfr. Append. n. I.

[4]) Cfr. Append. n. II.

Digitized by Google

benedettine il casale di Dragone, che faceva anche parte della contea di Lecce [1]).

Questa donazione è l'ultimo atto del conte Accardo fondatore del monastero di S. Giovanni Evangelista: alla sua morte divenne signore di Lecce il figlio, del quale però finora non si ha notizia di donazioni o di privilegii a favore dei monasteri compresi nei suoi feudi.

Nel 1142 quando Ruggero I re di Sicilia tenne una adunanza generale a Silva Marca presso Ariano, nella quale oltre il figlio Anfuso intervennero pure i conti, i baroni del regno e molto popolo " ad altercationes et iniustitias corrigendas, „ si presentò al re anche l'abadessa Guimarca con un certo numero di suore, chiedendogli alcune terre necessarie alla sua chiesa.

E Ruggiero, accogliendo con favore la nobile figlia di S. Benedetto, " quia regum maxime est voces et exortationes ancillarum Dei exaudire, „ donò al monastero di S. Giovanni Evangelista la chiesa di S. Andrea *in mari*, posta nel territorio della contea di Lecce [2]).

Dal 1142 al 1178 la storia del nostro monastero benedettino ci è affatto sconosciuta per mancanza di documenti, e restano ugualmente ignote per un periodo di circa quaranta anni le vicende della contea di Lecce.

Nella ribellione dei feudatarii del regno di Sicilia, scoppiata nel 1132, pare che i nostri conti non avessero avuta alcuna parte; anzi si può credere che rimanessero sempre fedeli al re Ruggiero, una volta che cinque anni più tardi, nel 1137, conservavano ancora la contea, come ci fa fede la donazione di quest'anno al monastero di S. Giovanni Evangelista.

Resta però sempre il fatto che dal 1137 in poi non si

[1]) Cfr. Append. n. III.
[2]) Cfr. Append. n. IV.

Digitized by Google

hanno più notizie nè di Accardo nè del figlio, che altri crede identificare col Goffredo di Montescaglioso, ricordato nel catalogo dei Baroni [1]), assegnandogli i feudi di Lecce, Carovigno ed Ostuni, ed in Sicilia quelli di Noto, Sclafani e Caltanisetta [2]).

Dopo Accardo e Goffredo si arriva fino al 1181, quando già Tancredi avea fondato il monastero dei SS. Niccolò e Cataldo „ iuxta civitatem Litii „ [3]) senza aver mai notizia della piccola contea.

Che cosa dunque avvenne della famiglia dei conti di Lecce nel lungo periodo di più di quaranta anni?

Per colmare questo vuoto e per riannodare i discendenti di Accardo e di Goffredo alla casa di Tancredi conte di Lecce, divenuto poi re di Sicilia, si formò la leggenda assai curiosa degli amori segreti di Sibilla, unica figlia di Roberto conte di Lecce [4]), succeduto a Goffredo figlio di Accardo, col primogenito del re Ruggiero. Dai nobili amanti

[1]) Grande Archivio di Napoli, *Registro Angioino 1322 A. f. 232* " Comitatu Licii de terra comitis Tancredi filii domini Ducis Rogerii, quae fuit comitis Goffridi Montis Caveosi, sicut dixit idem comes Goffridus, demanium suum de Licio est feudum decem militum et de Carvinea feudum tria militum et de Ostuno septem militum. „

[2]) G. Ferrante Tanzi, *La Contea di Lecce e la fine del primo periodo normanno, Lecce, Salentina, 1896.* Cfr. recensione di G. Guerrieri, in *Archivio Storico Italiano, serie V, tom. XXI, disp. I, 1898.*

[3]) Cfr. Diplomi di Tancredi conte di Lecce al monastero benedettino dei SS. Niccolò e Cataldo in " Ughelli, *I. S. tomo IX pag. 71 e seg.* Il primo diploma del 1181 è confermato dalla bolla di Alessandro III del 13 maggio 1081, copia del sec. XVIII nel cod. 1625 della R. Bibl. Universitaria di Padova). Cfr. *Papsturkunden in Venezien und Friaul von P. Kehr, 1899, p. 234.*

[4]) Questo conte di Lecce, presunto avo di Tancredi, è confuso facilmente con Roberto Vicecomite, signore di Lecce e di Ostuni ai tempi dell'imper. Enrico VI. I diplomi di questo conte ancora conservati vanno dal 1195 al 1218.

Digitized by Google

sarebbero nati Tancredi e Guglielmo che, tenuti prima in carcere a Palermo, furono in seguito chiamati a governare.

La leggenda, ripetuta dagli storici locali con aggiunte più o meno ricche di particolari, oggi è dichiarata insostenibile per la grande confusione di nomi, di fatti e di date, e per gli errori assai evidenti [1]).

Ma, demolito un racconto che, per alcuni almeno, spiegava la mancaza di notizie intorno alla contea di Lecce, quale discendenza potè mai innestare la famiglia dei nostri conti alla casa reale di Tancredi? O bisogna forse credere che nella successione dei conti di Lecce debbano ammettersi due stirpi affatto differenti?

Una soluzione precisa per ora non è facile rinvenirla mancando i documenti, e si dovrebbe ricorrere a congetture che certamente porterebbero a maggiore confusione.

Intanto due diplomi scoperti recentemente nell'archivio di S. Giovanni Evangelista possono fornire qualche dato ad illuminare l'intricatissima questione.

Nel 1178 il papa Alessandro III trascrivendo quasi per intero la bolla di Anacleto II del 1134, per una speciale deferenza verso Tancredi allora conte di Lecce, confermò tutte le donazioni all'abadessa Emma, che chiamò figlia di Accardo " nobilis baro „ fondatore del monastero [2]).

E nel maggio del 1190 il conte Tancredi, divenuto allora re di Sicilia, donando alle stesse monache di San Giovanni il feudo di Surbo [3]), compreso nella contea di Lecce, chiamò l' abadessa Emma sua *dilecta matertera*, cioè sorella di sua madre [4]).

[1]) Cfr. G. Ferrante Tanzi, *l. c.*

[2]) Appendice, Dipl. V.

[3]) Il feudo di Surbo fu confermato alle monache di S. Giovanni dall' imperatore Enrico VI nel febbraio del 1193. Cfr. Appendice Dipl. VII.

[4]) Appendice, Dipl. VI.

Digitized by Google

Così, quantunque non se ne conosca ancora il nome, si può affermare con certezza che Tancredi, conte di Lecce e poi re di Sicilia, figlio naturale del re Ruggiero, ebbe come madre una sorella di Goffredo, terzo di tal nome nella serie dei nostri conti, e come avo materno il conte Accardo ricordato nel diploma del 1137 [1]).

Dal diploma della Cava e dalle pergamene di S. Giovanni Evangelista, che sono finora i soli documenti più sicuri, si raccoglie la seguente successione dei Conti di Lecce.

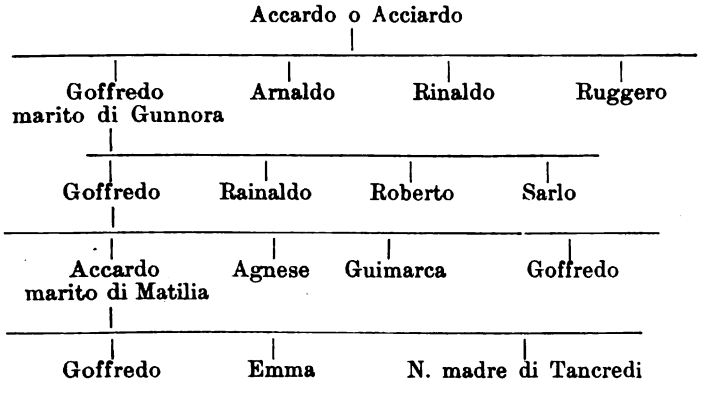

GIOVANNI GUERRIERI

[1]) " Tancredus ducis Rogerii filius fuerat naturalis „ *Ricc. S. Germano;* TŒCKE, *Heinrich, VI, p. 128* " Tancredi war ein natürlicher Sohn Rogers Herzogs vod Apulien, und einer Dame von hohen Adel. „ Il nome di questa nobile dama è sconosciuto agli storici ed ai cronisti, e conosciuto solo dai novellieri di un'epoca posteriore. In un mss. della famiglia Lubelli di Lecce nella citazione di un documento del 1182 Tancredi avrebbe firmato " Tancredus filius Rogerii ducis et beate Martie. (Cfr. G. FERRANTE TANZI, *l. c. nota 50.*

Digitized by Google

DOCUMENTI

I.

Accardo conte di Lecce figlio di Goffredo concede al monastero di S. Giovanni Evangelista da lui edificato ed all'abbatessa Agnese sua sorella il casale di Cisterno.

Lecce, 1133, maggio, ind. XI, notaio Giovanni rogatario.

Il diploma originale, posseduto dal monastero di S. Giovanni nel 1788, [1]) ora non esiste più: ne rimangono due copie, una nella Platea del monastero, del 1691, e l'altra del notaio Francesco Saverio Parisi da Lecce, del 6 marzo 1788, " extracta a suo originali existente in archivio mihi exibito a venerabili abbatissa D. Clara Dell' Antoglietta „.

Nella Biblioteca Brancacciana di Napoli, *Miscellanea III-D 8*, a pag. 41 ed a pag. 47 sono riportate due copie di questo diploma tratto " ex scripturis monasteri monialium ecclesie sancte Ioannis Evangeliste „, e la variante principale è che nella seconda firma delle copie della Brancacciana si trova " Goffridus Litii frater Accardi „ invece di " filius „ come nelle copie dell' Archivio di S. Giovanni.

✠ In nomine sancte et individue Trinitatis. Anno salutifere incarnationis domini nostri Iehsu Christi millesimo centesimo tricesimo tertio, mense maio, indictione undecima. Quoniam multi infernarum penarum timore quodam vero celestium donorum amore ad sancta pertrahuntur desideria, idcirco ego Accardus superno accensus desiderio domini Goffredi bone memorie filius et Liciensis dominus, mea gratuita voluntate, causa amoris discessorumque eius omnium

[1]) Dichiarazione di D. Chiara dell' Antoglietta abbatessa di S. Giovanni del 6 marzo 1788. (Archivio di S. Giovanni).

Digitized by Google

et pro animarum patris, matris, meeque uxoris domine Matilie ac omnium meorum consanguineorum atque peccaminum remedio, dono concedo offero cenobio beati Iohannis Evangeliste meis propriis impensis edificato, et sorori mee domine Agneti venerabili abbatisse omnibus posteris sibi in eodem regimine succedentibus, casale Cisterni cum omnibus suis pertinentiis, quatenus ab odierno et omni futuro tempore in sua suorumque posterorum sit potestate et dominatione. Fines vero ipsius casalis et sancti Georgi de Surbo isti sunt. In primis a cisterneola sicut vadit rectus et antiquus paries usque ad antrum quod dicitur sancti Eustasii, deinde currit per latam viam ad campum orsini, et a campo orsini ad lamam Melengerii, ubi est carraria que ducit ad viam que pergit ad Alianum. Ibi incipit limes qui vadit per anticalia et lamam salabellam usque ad viam que tendit Bagnariam et pertenditur ad vineas ipsius Bagnarie circa porcilia inter sanctum Martinum et exinde usque Capraricam per fontem Leonis Arenda, inde tendit Bucetinam, a quo loco ad paludem longam, ex inde sicut vadit paries ad sanctam Helisabeth et ad votanum veteranum iuxta terram Leonis ducati usque ad fines domini Rogerii Varangi ad lapides pro signo fixos, et ad locum qui carcariola dicitur, abhinc strata que descendit Flageanum. Inde transit ad paludem de atrincola et ab finibus terre communis ipsius Cisterni et sancte Marie de Cerrate cum suis pertinentiis, usque ad predictam cisterneolam, et sicut consueverint omnes laborare laborent; similiter concedo terras nostre silve in comune laborandum, non tamen ad ligna cedendum: ita vero libere quiete et devote istius modi stabilio quatenus nihil iuris vel tributi nec ego neque mei heredes a predicto queram monasterio, ni tantum sororum omnium nos sola consequatur oratio. Quin etiam volo, precipio, prohibeo nonnullos meorum hominum aut ordinatorum aliquid molestie prenominate ecclesie audeat ingerere, sed libere in pace et quiete defamulari et pro nobis orare permittant, nec aliquibus causarum peculiarium tumultibus impediantur. Quicumque ergo hoc umani generis inimico stimulatus sane nostram donationem vel concessionem frangere, minuere vel in aliquo evacuare presumpserit, periculo pene decem librarum purissimi auri eidem cenobio subiaceat, et totidem vobis vestrisque heredibus, et post compositionem hostis ille confusus et vinctus taceat, hac donationis et concessionis cartula semper firma et inconcussa permanente, quam, ut firmitatis vel defensionis causa permaneat, Iohannis nostri curialis notarii scribi et propriis manibus signum vivifice crucis denotavi

Digitized by Google

nostro quoque sigillo plumbeo insigniri recepi mense et indictione precitatis.

✠ Ego qui supra Accardus Litii dominus ita egi.
✠ Ego Goffredus Litii filius [1]) Accardi testor.
✠ Signum manus Goffredi filius Accardi.
✠ Signum manus Roggeri Varangi.
✠ Ego Anastasius Senescalcus testis sum.
✠ Ego Riccardus vicecomes hoc firmo.
✠ Signum manus Petraelis de Gramo.
✠ Signum manus Rubberti Buccelli.
✠ Signum manus Rubberti de Ra:

Locus ✠ Signi

II.

Anacleto II prende sotto la diretta protezione della S. Sede il monastero di S. Giovanni in Lecce, fondato da Accardo fratello dell' abbatessa Agnese, alla quale il pontefice conferma tutte le donazioni ed i privilegi precedenti, dichiarando il monastero indipendente da ogni diritto episcopale.

Oria, 1134, dicembre 7, ind. XIII

Pergamena originale conservata nell' archivio di S. Giovanni avente sul *verso* il n.° 5; molto forte e bene conservata, senza alcun guasto e senza corrosioni. Misura; cm. 36 × cm. 77. Plica cm. 2 con 3 fori e fili serici di colore verde. Sugello deperdito. Rigatura: distanza delle linee l' una dall' altra cm. 2. Piegatura normale. Scrittura: *a*) Lo scrittore scrisse il testo in bellissima scrittura pontificia, la Rota, il Bene Valete e la Data. *b*) La divisa: Dominus fortitudo plebis sue „ e la sottoscrizione del Papa sono autografe. *c*) Anche le quattro sottoscrizioni dei cardinali sembrano autografe perchè di diversa mano e differenti

[1]) Nella copia della Brancacciana " ego Goffridus Litii frater Accardi testor „.

Digitized by Google

da quella di tutto il testo. *d*) La prima riga è scritta in caratteri allungati eccetto parecchie lettere, (la parola *Christo* è tutta in minuscolo, *filie* invece era prima in minuscolo e poi fu allungata); la seconda riga fino *in perpetuum* ha caratteri meno allungati, circa la metà di quelli della prima riga, con scrittura diversa e solo con qualche lettera allungata.

Una copia (A) si trova presso il cav. Luigi De Simone nella Villa S. Antonio in Arnesano, Lecce, pergamena alquanto corrosa e guasta dall' umidità. Misura: cm. 38 × 26. Rigatura con punta a secco sulla faccia *recto*. Sul *verso* vi è il n.° 6. È scritta in carattere librario del sec. XII. Tutte le correzioni sopra le linee, come le cancellature, sono di mano diversa da quella che scrisse il testo. Le aggiunte o correzioni di questa mano posteriore sono in corsivo della fine del sec. XII o del principio del sec. XIII. Queste correzioni servirono come modello per la nuova bolla di Alessandro III. Questa copia fu pubblicata in " *Papsturkunden in Apulien, von* P. Kehr, 1898 ".

Un' altra copia (B) del 1691 si trova nella Platea di S. Giovanni Evangelista nell' archivio dello stesso monastero, ed una terza, del 6 marzo 1788, del notaio Francesco Saverio Parisi di Lecce riveduta dal vescovo del tempo, è conservata nell'archivio dello stesso monastero. Nella pubblicazione del testo si noteranno mano mano le varianti. Si ha in tutto notizia finora di sole 9 bolle originali di Anacleto II che qui sarà utile ricordare.

a) Trani, Archivio capitolare, 1130, ottobre 30.
b) Bari, Archivio capitolare di S. Savino, 1130, novembre 5.
c) Giovinazzo, Archivio capitolare, 1130, dicembre.
d) Palermo, Archivio di Stato, 1131, novembre 14.
e) Patti, Archivio di Stato, 1131, novembre 15.
f) Montecassino, Archivio, 1133, ottobre 11 [1]).

[1]) Scoperta dal dottor L. Schiaparelli nell'archivio di Montecassino nel maggio del 1899, di mano dello stesso scrittore che scrisse l'originale di Lecce. Pergamena forte, bolla deperdita, 2 fori, rigatura con punta a secco sulla faccia *recto*. Distanza delle righe metri 0.012. Datum apud S. Germanum per manum Matthei presbiteri, V id. oct. ind. VI, incar. dom. MCXXXIII, pontif. Anacleti secundi pp. anno III°.

Digitized by Google

g) Lecce, Archivio di S. Giovanni, 1134, dicembre 7.
h) Benevento, Archivio capitolare, 1136, ottobre 21.
l) Piperno, Archivio capitolare, 1137, aprile 22.

I numeri *a, b, d, e, f, g,* sono di mano dello stesso scrittore, ed il *bene Valete* (monogramma) è ornamentato nella stessa maniera speciale.

⁜ (a) Anacletus (b) episcopus servuus servorum Dei dilecte in Christo filie Agneti (c) abbatisse monasterii sancti Iohannis quod intra civitatem Lyppiensem situm est, et ceteris in eiusdem cenobii regimine regulariter substituendis in perpetuum. Pie postulatio voluntatis effectu debet prosequente (d) compleri, quatenus et (e) devotionis sinceritas laudabiliter enitescat et utilitas postulata vires indubitanter assumat. Ea propter dilecta in Christo filia Agnes (f) abbatissa monasterii sancti Iohannis quod situm est inter civitatem Lyppiensem (g), preces tuas clementius admittentes (h), prephatum monasterium quod frater tuus Accardus nobilissimus baro a fundamento edificavit, et tecum pariter per manus nostras beato petro optulit, in proprietatem et (i) tutelam sedis apostolice suscipimus, et ab omnium hominum infestatione atque molestia liberum fore sancimus, et tam tu (m) quam omnes (n) que tibi in eiusdem cenobii regimine successerint nulli unquam nisi romano pontifici respondere debeatis. Confirmamus etiam tibi et per te eidem monasterio in perpetuum omnes possessiones omniaque bona que hac presenti XIII (o) indictione possidetis, vel que in futurum concessione pontificum liberalitate principum oblatione fidelium iuste poterit adipisci. Crisma, oleum sanctum, consecrationes altarium seu ecclesiarum, benedictiones clericorum sive monialium a diocesano episcopo accipietis (p), si gratis et absque (q) pravitate dare voluerit. Alioquin liceat vobis quem malueritis adire pontificem, et ab eo consecrationum sacramenta percipere qui nostra fultus auctoritate que postulatur indulgeat.

(a) la croce manca in B. (b) in A è sottolineato. (c) in A c'è sopra Emme. (d) persequenter in B. (e) etiam B. (f) sopra in A Emma. (g) Lupiensem B. (h) admittens A. (i) in A è scritto *pater bone memorie.* (k) in A è scritto sopra " simul cum Agnete Abbattissa sorore ipsius Aicardi que te precessit „. (l) ac B. (m) te B. (n) et manca in B. (o) in A è scritto sopra XI. (p) accipietis B. (q) ulla manca in A.

Digitized by Google

Obeunte autem te nunc (r) eius loci abbatissa vel illarum quelibet (s) que in eiusdem cenobii regimine tibi (t) successerint nulla ibi quelibet surreptionis (u) astutia seu violentia preponatur (v), nisi quam (w) sorores communi consensu vel sororum pars consilii sanioris (x) secundum (y) Dei timorem et beati Benedicti regulam elegerint, a romano tantum pontifice consecranda (z) vel cui ipse iniunxerit. Decernimus igitur (a) ut nulli omnino hominum liceat idem cenobium temere perturbare aut eius possessiones auferre vel ablatas retinere minuere seu temerariis vexationibus fatigare, sed omnia integra (b) conserventur earum pro quarum sustentatione ac gubernatione concessa sunt usibus omnimodis (c) profutura. Ad indicium vero (d) facte huius traditionis et percepte libertatis singulis annis Lateranensi Palatio dimidiam auri unciam persolvetis. Sepulturam quoque eiusdem loci liberam esse censemus, ut si quis illic (e) sepeliri deliberaverit, nullus eius petitioni et extreme voluntati contradicere audeat. Si quis ergo in crastinum huic nostre constitutioni sciens (f) contraire (g) presumpserit, nisi (h) post trinam commonitionem congrue satisfecerit, a sacratissimo corpore ac sanguine Dei ac domini redemptoris nostri Jesu Christi alienus fiat, atque in extremo examine districte ultioni subiaceat. Cunctis sane servantibus sit pax domini nostri Iesu Christi, quatenus et hic (i) fructum bone actionis percipiant et apud districtum iudicem premia eterne pacis inveniant. Amen.

Dominus fortitudo plebis	Ego Anacletus catholice ecclesie episcopus (k)
sue	✠ Ego Iohannes Prenestine ecclesie episcopus ss. (l)
Sanctus Petrus	✠ Ego Iohannes (m) episcopus Portuensis ss. (l)
Sanctus Paulus	✠ Ego Gregorius (n) cardinalis diaconus sancti Eustachii ss. (o)

(r) ac B. (s) quelibet B. (t) tibi manca in B. (u) surrectionis A· (v) proponatur B. (u) neque B. (x) longioris B. (y) sequendo B. (z) consequenda B. (a) et B. (b) integre B. (c) huiusmodi Bi (b) vobis B. (c) illuc B. (f) scienter B. (g) contradicere B. (h) nec B. (i) de his B. (k) in A manca la sottoscrizione del papa. (l) ss. manca in B. (m) Iohannis B. (n) GG. A; episcopus B. (o) Eustasii A.

Digitized by Google

Anacletus Papa II ✠ Ego Pandulfus (p) diaconus cardinalis sanctorum Cosme et Damiani ss. (q)

B. V.

Datum apud Oriam per manum Mathei presbiteri cardinalis et cancellarii, VII idus decemb. indictione XIII[a], incarnacionis dominice anno M̊CXXX̊IIII̊ (s), pontificatus autem domini nostri Anacleti secundi pape (t) anno V°. (u).

III.

Accardo conte di Lecce dona alla chiesa di S. Giovanni Evangelista ed alla sorella Guimarca abbatessa di quel monastero il casale di Dragone col proprio territorio.

Lecce, 1137, marzo, ind. XV, Giovanni notaio

Pergamena originale conservata nell'archivio di S. Giovanni, molto forte e ben tenuta. Misura: cm. 48 × 25. Plica cm. 3 con 2 fori. Sugello deperdito senza alcuna traccia. Scrittura normanna. Il taglio della pergamena non è perfettamente rettangolare, variando da cm. 24 a cm. 25 di larghezza. Diploma molto importante perchè ha le firme originali di Accardo e del figlio Goffredo.

Nell' archivio di S. Giovanni se ne conserva una copia in pergamena del 1552, un' altra nella Platea del monastero del 1691, ed una terza in carta del 6 marzo 1788 del notaio Francesco Saverio Parisi da Lecce.

✠ In nomine sancte et individue Trinitatis. Anno salutifere incarnationis domini nostri Jesu Christi M. C. tricesimo septimo, mense martio, indictione quintadecima. Ego Accardus gratia Dei dominator

(p) Pandulfus A. (q) Ostiam B. (r) indictionis VIII B. (s) domini MCXXXIII B. (t) Anacleti secundi pape manca in A. (u) PP. quinti B.

Digitized by Google

civitatis Licii declaro qualiter mea bona voluntate coram meis bonis hominibus subscriptis testibus, pro salute anime mee et parentum meorum et omnium christianorum, do ecclesie sancti Iohannis Evangeliste et tibi domine Guimarche abbatisse sorori mee et tuis successoribus unum meum casalem qui vocatur Draconem cum suis pertinentiis, excepto villanos quos tenui ad opus meum, ad semper habendum et possidendum, laborandum, tenendum et dominandum et quicquid tibi tuisque successoribus placuerit faciendum ad proficuum ecclesie sancti Iohannis evangeliste et vestrum sine omni mea meorumque heredum contradictione seu requisitione, aut de qualiter persona hominis. Unde pro confirmanda et stabiliscenda hac donationis vel helemosine cartulam recepistis me in orationibus et helemosinis vestris.

Statimque ego qui sum Accardus per librum missalem quem manu tenebam tradidi prefatum casalem scilicet Draconem super altare sancti Iohannis quatinus a modo in anteà in tua tuorumque successorum sit potestate.

Si quis autem temerario ausu, quod absit, hanc donationis vel helemosine cartulam rumpere seu evacuare temptaverit, obligo eum componere penam aureos solidos centum ecclesie sancti Iohannis Evangeliste et nobis et vestris successoribus et post compositionem pene hostis ille sileat invitus, et subiaceat vinculo anathematis, et ego et mei heredes vobis vestrisque successoribus de hac donatione vel helemosine defensores existamus, et carta hec firma et stabilis omni permaneat tempore, in qua subtus signum vivifice crucis propria manu signavi, quam et scribere iussi Iohanni nostro iudici et notario et cum nostro tipario eam bullare precepi et iisdem pretitulatis.

✠ Ego Accardus Licii dominus.
✠ Signum manus Goffredi filii Accardi.
✠ Signum manus Arnaldi dusmet.
✠ Signum manus Huberti buccelli.

Locus ✠ Signi

Digitized by Google

IV.

Ruggero re di Sicilia dona alla chiesa di S. Giovanni ed all' abbatessa Guimarca la chiesa di S. Andrea nel territorio di Lecce con alcune terre e con altri beni.

Silva Marca presso Ariano, 1142, luglio, ind. V, notaio Roberto.

Pergamena originale presso il cav. Luigi De Simone a Villa S. Antonio, molto forte e ben conservata. Misura: cm. 52×33,5; plica cm. 3. Righe di scrittura 12 ed 1 parola: lunghezza della parte scritta m. 0,205, ciascuna linea scritta è lunga cm. 29. Suggello bellissimo del diametro di cm. 10, col contorno largo cm. 1. A tergo della pergamena = Confirmatione dei privilegi del Re Ruggiero dell' anno 1142 = Concessione del Re Ruggiero, fatta al monastero della chiesa di Sant' Andrea e suo territorio e vigne nell' anno 1142.

La sola copia in carta conservata nell' archivio di S. Giovanni è quella del notaio Francesco Saverio Parisi di Lecce, 5 marzo 1788.

Il testo della pergamena fu pubblicato da F. Tanzi in " Numero Unico del 1896 „ Lecce, Tip. Salentina.

In nomine Dei eterni et salvatoris nostri Iesu Christi Rogerius divina favente clementia rex Sicilie ducatus Apulie et principatus Capue. Cum apud Silvam Marcam cum Anfuso Neapolitanorum duce et Capuanorum principe filio nostro et comitibus nostris ceterisque baronibus et parte maxima populi regni nostri ad altercationes et iniusticias corrigendas congregaremus, Guimarca abbatissa sancti Iohannis de Lippio cum parte sanctarum monialium eiusdem ecclesie ad nostram venit presentiam, orans et postulans ut necessitatibus ecclesie, que de terris ad laborandum patiebatur, ei subveniremus; et quia regum maxime est voces et exortationes ancillarum Dei exaudire, et earum postulacionibus clementes aures inclinare, earum itaque postulationibus adsensum prebentes, quod petebant complevimus. Pro amore itaque Dei et salute animarum patris nostri pie memorie Rogerii gloriosi comitis, et matris nostre

Digitized by Google

Adelasie et coniugis nostre Elvirie nobilissimarum reginarum, pro statu etiam et salute regni nostri et filiorum nostrorum concedimus et prebemus predicte ecclesie sancti Iohannis et tibi Guimarche venerabili abbatisse eiusdem ecclesie tibique legitime et canonice succedentibus, ecclesiam sancti Andree in mari in territorio Lippii cum terris eiusdem ecclesie ad laborandum ad tria paria et per unum quodque par triginta modia terre ad magnum modium Sicilie de sedecim thuminis. Concedimus etiam ei vineas que sunt iuxta predictam ecclesiam; ad huius sane nostre concessionis indicium et inviolabile firmamentum presens privilegium scribi et nostra bulla insigniri precipimus. (Segue il suggello).

Datum in territorio Ariani in loco ubi Silva Marca dicitur per manum Roberti cancellari. Anno incarnationis dominice millesimo centesimo quadragesimo secundo, mense iulii, indictione quinta, anno vero regnii gloriosi regis Rogerii XII, feliciter amen amen amen.

V.

Alessandro III per intercessione di Tancredi conte di Lecce prende sotto la protezione della S. Sede il monastero di S. Giovanni, del quale era abbatessa Emma figlia di Accardo, e conferma tutte le donazioni ed i privilegi precedenti.

Laterano, 1178, giugno 15, ind. XI.

Pergamena originale, segnata sul *verso* col n.° 24, presso il cav. Luigi De Simone; forte e bene conservata, ma la *bolla* è perduta. Nell' archivio di S. Giovanni non esiste altra copia, forse perchè questa bolla di Alessandro III, con poche varianti nel testo, riproduce la bolla di Anacleto II del 1134.

⁂ Alexander episcopus servuus servorum Dei dilecte in Christo filie Emme abbatisse monasterii sancti Iohannis, (quod) [1]) intra civitatem Liciensem situm est et ceteris in eiusdem cenobii regimine regulariter substituendis IN perpetuum. Pie postulatio voluntatis effectu debet prosequente compleri, quatenus et devotionis

[1]) su rasura.

Digitized by Google

sinceritas laudabiliter enitescat et utilitas postulata vires indubitanter assumat.

Ea propter dilecta in Christo filia Emma abbatissa monasterii sancti Iohannis quod situm est intra civitatem Liciensem preces tuas intuitu et consideratione nobilis viri comitis Tancredi Licii clementius admittentes, prephatum monasterium quod bone memorie pater tuus Accardus nobilis baro a fundamento edificavit, et simul cum Agnete abbatissa sorore ipsius Accardi que te precessit beato optulit in proprietatem et tutelam sedis apostolice suscipimus, et ab omnium hominum infestatione atque molestia liberum fore sancimus, ut tam tu quam et que tibi in eiusdem monasterii regimine successerint, nulli unquam nisi romano pontifici respondere debeatis. Confirmamus etiam tibi et per te eidem monasterio in perpetuum omnes possessiones omniaque bona que idem monasterium in presentiam iuste et canonice possidet, aut in futurum concessione pontificum, largitione regum vel principum, oblatione fidelium seu aliis iustis modis prestante domino poterit adipisci. Crisma, oleum sanctum, consecrationes altarium seu ecclesiarum, benedictiones clericorum sive monialium a diocesano episcopo accipiatis, si gratis et absque ulla pravitate dare voluerit, alioquin liceat vobis quem malueritis adire pontificem et ab eo consecrationum sacramenta percipere, qui nostra fultus auctoritate que postulatur indulgeat.

Obeunte vero te nunc eius loci abbatissa vel illarum qualibet que in eiusdem cenobii regimine tibi successerint, nulla ibi qualibet surreptionis astutia seu violentia preponatur, nisi quam sorores communi consensu vel sororum pars consilii sanioris secundum Dei timorem et beati Benedicti regulam elegerint, a Romano tantum pontifice consecranda vel cui ipsi iniunxerit.

Decernimus igitur ut nulli omnino hominum liceat idem cenobium temere perturbare aut eius possessiones inferre vel ablatas retinere minuere seu temerariis vexationibus fatigare, sed omnia integra conserventur, earum pro quarum substentatione ac gubernatione concessa sunt usibus omnimodis profutura. Ad indicium autem facte huius traditionis et percepte libertatis singulis annis Lateranensi palatio dimidiam auri unciam persolvetis.

Sepulturam quoque eiusdem loci liberam esse censemus, ut si quis illic sepeliri deliberaverit, nullus eius peticioni et extreme voluntati contradicere audeat. Decernimus ergo si quis in crastinum huic nostre constitucioni sciens contraire presumpserit, nisi post trinam commonicionem congrue satisfecerit, a sacratissimo corpore ac sanguine Dei ac domini redemptoris nostri Iesu Christi alienus

Digitized by Google

fiat atque in extremo examine districte ultioni subiaceat. Cunctis autem hec iusta servantibus sit pax domini nostri Iesu Christi, quatenus et hic fructum bone actionis percipiant et apud districtum iudicem premia eterne pacis inveniant. Amen.

(R) Pie postulatio voluntatis

Ego Alexander catholice ecclesie episcopus ss.

† Ego Iohannes presbiter cardinalis sanctorum Iohannis et Pauli titulo Pamachii ss.

B. V.

✠ Ego Boso presbiter cardinalis sancte Pudentiane titulo Pastoris ss.

✠ Ego Petrus presbiter cardinalis sancte Susanne ss.

✠ Ego Vivianus presbiter cardinalis titulo sancti Stephani in Celio monte ss.

✠ Ego Hubaldus Hostiensis episcopus ss.

✠ Ego Iacobus diaconus cardinalis sancte Marie in Cosmidyn ss.

✠ Ego Ardicio diaconus cardinalis sancti Theodori ss.

✠ Ego [1]) Cinthyus diaconus cardinalis titulo sancti Adriani ss.

✠ Ego Hugo sancti Angeli diaconus cardinalis ss.

✠ Ego Rainerius diaconus cardinalis sancti Georgii ad velum aureum ss.

Datum Laterani per manum Alberti sancte Romane ecclesie presbiteri cardinalis et cancellarii, XVII Kal. Iul. indictione XI, incarnationis dominice anno M̂. Ĉ. LXX̂ VIII̊. Pontificatus vero domni ALEXANDRI. pape III. anno XVIIII̊.

[1]) rasura di 2 o di 3 lettere.

Digitized by Google

VI.

Tancredi re di Sicilia dona all'abbatessa Emma di S. Giovanni sua zia materna, il casale di Surbo posto nella contea di Lecce, col territorio e coi beni ad esso appartenenti.

Palermo, 1190, maggio, ind. VIII—Massimiano di Brindisi notaio

Pergamena originale dell' archivio di S. Giovanni, segnata sul *verso* col n.° 3. Misura: larghezza m. 0,32 — m. o,48 di lunghezza. Plica m. 0,05 con 3 fori. In corrispondenza di questi ha più su 3 altri fori con fili serici e con un frammento di suggello in cera non appartenente a questa pergamena. Il suggello vero è perduto. Scrittura normanna: il taglio della pergamena è perfettamente rettangolare.

La prima riga colla croce " In nomine Dei eterni et salvatoris nostri Iehsu Christi amen „ è molto grande, con lettere bellissime e ricche di fregi.

Questo diploma manca nella Platea di S. Giovanni, fu letto dall' Infantino, e ne rimangono due copie, una nell'Archivio provinciale di Lecce del notar Leonardo Coletta del 1552, e l'altra nel monastero di S. Giovanni, del notaio Francesco Saverio Parisi, del 6 marzo 1788.

✠ IN NOMINE DEI ETERNI ET SALVATORIS NOSTRI IEHSU CHRISTI AMEN. Tancredus divina favente clementia Rex Sicilie ducatus Apulie et principatus Capue. Quociens obtentu superni numinis ad ecclesiarum et locorum venerabilium cultus intentionis nostre aciem vertimus et earum comoda et perfectius pie mentis, oculis intuemur, ad sublimatis nostre solium pietatis titulo largius decoratur. Nichil enim iustius, nihil potest dignius repperiri quam ut unde nobis universa bona proveniunt, illo nostre liberalitatis munera conferantur. Hac itaque consideratione inducti tuis quoque precibus inclinati quas tu Emma venerabilis abbatissa monasteri sancti Iohannis monialium Liccii dilecta metertera et fidelis nostra super hoc suppliciter porrexisti, casale nostrum quod dicitur Surbum quod est in comitatu Liccii cum omnibus iustis tenimentis et

Digitized by Google

pertinentiis suis, tibi et ipsi monasterio sancti Iohannis concedimus libere tenendum perpetuo et sine aliquo servicio possidendum. Ad huius autem concessionis et donationis nostre memoriam et inviolabile firmamentum presens privilegium nostrum per manus Maximiani de Brundusio notarii et fidelis nostri scribi et bulla plumbea typario nostro impressa iussimus roborari anno mense et indictione subscriptis.

Datum in urbe felici Panormi per manus Mathei regii cancellarii anno dominice incarnationis millesimo centesimo nonagesimo, mense madii octave indictionis. Regno vero domini nostri Tancredi Dei gratia gloriosissimi et magnifici regis Sicilie ducatus Apulie et principatus Capue anno primo. feliciter. amen .:.

Locus ✠ Sigilli

VII.

L' Imperatore Enrico VI re di Sicilia conferma la donazione del casale di Surbo compreso nella contea di Lecce alle monache di S. Giovanni Evangelista.

Taranto, 1198, *mese di febbraio, ind. XV*

Pergamena originale dell' archivio di S. Giovanni, male conservata e corrosa in parecchi punti; ha sul *verso* il n. 5. Misura: cm. 27 × cm. 26: senza plica e senza fori, perchè conserva ancora un buon frammento di suggello di cera rossa. L'unica copia di questo rescritto imperiale è quella del notaio Francesco Saverio Parisi, del 6 marzo 1788 conservata pure nell' archivio di S. Giovanni. I suggelli di Enrico VI sono poco conosciuti, ed un lavoro veramente critico ancora manca. Perciò il suggello di questa pergamena può avere un certo valore. In mezzo spicca chiaramente la figura dell'imperatore, e nel frammento di contorno rimasto a sinistra, si legge " ICUS DEI GRA „.

Henricus Dei gratia Romanorum imperator semper augustus et rex Sicilie. Ad eterne retributionis premium et temporalis Imperii honorem pariter et augmentum nobis prefuturum non dubitamus

Digitized by Google

si ecclesias Dei et Christi famulos et famulas (nostris) (v)isceribus amplexamur eisque manum misericordie liberaliter extendamus. Ea propter ad notitiam universorum Imperii et Regni nostri fidelium pervenire volumus, quod nos divini amoris intuitu, et ob spem retributionis eterne, de gratia nostra damus concedimus et in perpetuum confirmamus casale Surbum quod est prope Liccium in comitatu Liccii monasterio sancti Iohannis de Liccio monialium ibidem in Christo degentium ut idem monasterium teneat et quiete ac libere possideat predictum casale cum omnibus iustis tenimentis et pertinentiis suis salvis rationibus quas licciensis episcopatus in eodem casali habere consuevit et debet, salvo etiam mandato et ordinatione nostra. Volumus ergo et imperiali edicto sancimus ut nulla persona ecclesiastica vel secularis alia tribunalis hanc nostram conce[ssion]em ausu temerario modo quolibet inquietare vel molestare presumat. Quod quicumque attemptare presumpserit in p(resumptio(n)e temeritatis nostram se noverit indignationem graviter incursurum et [in penam] viginti librarum aurii compositurum, quarum media pars camere nostre feratur, reliqua medietas ipsi monasterio sancti Iohannis; [et ut] in certam in posterum evidentiam [gratia concessionis pervenire possit, nostro] sigillo iussimus communiri. Datum Tarenti anno dominice incarnationis millesimo centesimo nonagesimo octavo, mense februario indictione XV.

Sigillum cereum.

VIII.

Costanza imperatrice e regina di Sicilia conferma al vescovo di Lecce le donazioni fatte precedentemente da Goffredo conte di Lecce e di Ostuni e da Accardo signore di Lecce.

Palermo, 1195, novembre, ind. XXIII.

Copia dell'Archivio di Stato di Napoli, Cappellania Maggiore, Processi di Regio Patronato, XVIII, 10 " A processu originali reverentissimi episcopi civitatis Litii cum nonnullis particularibus dicte civitatis — Die 28 septembris 1566 Litii, presentata per reverentissimum Annibalem Saracenum episcopum liciensem.

Digitized by Google

Cfr. *Sicilianische Studium II*, in *Königliches Gymmasium zu Elbing*, 1887 pag. 27.

Regesto dei diplomi di Costanza, e P. Scheffer-Boichorst, *Urkunden und Forschungen zu den Regesten der staufischen Periode* pag, 225 " Regesten ungedruckter Urkunden der Kaiserin Constanze „.

Constantia divina favente clementia Romanorum Imperatrix et Regina Sicilie semper Augusta — Concedimus et confirmamus in perpetuum Lyciensi ecclesie omnia et singula infra que subscripti comites fideles nostri eidem ecclesie per privilegia eorum providerunt pie miserationis intuitu conferenda. Videlicet. Quod Goffridus tunc Lycii ac Hostunii comes casale sancti Stephani de Piniani cum hominibus vassallis, territoriis et tenimentis predicti casalis sancti Stephani, terris cultis et incultis ac cum omnibus iuribus et pertinentiis eiusdem tenimenti, et casale de suo proprio demanio lyciensi sito in provincia Terre Hydrunti. Nec non quedam tenimenta terrarum de eodem suo proprio demanio lyciensi. Videlicet tenimentum Porcilliani et tenimentum Cassanelle cum juribus pertinentiis et rationibus eorumdem : ac etiam medietatem casalis Vernule cum ecclesia sancti Laurentii hominibus vaxallis territoriis tenimentis turribus rationibus et pertinentiis suis omnibus de iam dicto suo similiter mero demanio lyciensi. Item quod Accardus tunc dominator civitatis Lycii ecclesia beati Petri que cognominatur de Vernotico eum ipso casale ad se pertinente cum hominibus vassallis terris cultis et incultis cum arboribus silvis et aquis ac omnibus infra se habentibus, ac cum omnibus aliis iuribus, rationibus ac pertinentis suis de suo. Videlicet proprio mero demanio lyciensi sicut predictus quondam Goffridus comes Licii et Hostunii et dictus quondam Accardus tunc dominator Licii fidelis nostri concesserunt eidem liciensi ecclesie.....

Datum Panormi anno dominice incarnationis millesimo centesimo nonagesimo quinto, mense novembris indictione vigesima tertia, regnante domino Enrico VI Dei gratia magnifico Romanorum imperatore semper augusto, et rege Sicilie gloriosissimo. Anno eius vigesimo quinto imperii vero quinto, et regni Sicilie. anno primo feliciter Amen.

Digitized by Google

BERNARDO DOVIZI

ALLA CORTE D' ALFONSO II D' ARAGONA

Il 25 gennoio 1494 moriva il vecchio Ferdinando I d'Aragona " per un catarro repentino „, pochi giorni dopo che i suoi oratori avevano ricevuto da Carlo VIII l'ordine di lasciar la Francia; e gli succedeva nel trono il figlio Alfonso duca di Calabria, ritenuto uomo di " natura altera, e poco moderata „ [1]), più atto quindi ad attizzare che a spegnere il grande incendio, che stava per divampare su tutta l' Italia. Come sempre in simili casi ogni Stato s'affrettò a mandare al novo re lettere di condoglianza per la morte del padre e di felicitazione per il suo avvento al trono, le une e le altre più o meno calde e sincere, secondo il vincolo che l'univa agli Aragonesi.

Ma Piero de' Medici, che, " con consiglio direttamente còntrario a' consigli paterni, nè comunicato coi cittadini principali „ [2]), pareva disposto a stringersi sempre più a loro, lasciandosi persuadere, dicono da Virginio Orsini, con il quale era imparentato, non si contentò, come gli altri, di scrivere e di far recapitare la lettera da una semplice staffetta, e volle inviare al re una " sua creatura „ il giovine Bernardo Dovizi di Bibbiena, che dai tempi di Lorenzo faceva già parte della cancelleria di casa Medici, alla quale tutta la famiglia Dovizi aveva legata la propria fortuna. [3])

[1]) GUICCIARDINI, *Istoria d'Italia*, L. I, cap. 2.

[2]) *Ivi*.

[3]) Essendo nato il 4 agosto 1470, Bernardo aveva allora poco più di ventitre anni.

Digitized by Google

Nell'Archivio di Firenze si conservano le lettere che il futuro cardinale scrisse durante la detta missione, che acquistò poi, o a caso o ad arte, importanza politica, prolungandosi più di quelle che non si fosse potuto credere in principio.

Molte notizie ci vengono conservate in queste lettere, le quali non solo gettano un vivo sprazzo di luce su fatti o poco o mal conosciuti, ma, oltre a essere un notevole saggio di quella prosa non priva di vivacità e di eleganza, usata dal cancelliere mediceo, ci parlano anche qua e là del Pontano, l'illustre umanista che aveva grandissima autorità sull'anima del re Alfonso.

Bernardo giunse a Napoli il 9 febbrajo, e il re mandò subito a visitarlo il conte di Maddaloni insieme a tre altri gentiluomini, e quindi gli fece presentar " confecti molto gentili, vini di più ragione, et pane reale „ dicendo che per quella prima sera voleva che " mangiassi delle cose sue „. La mattina seguente il re, dopo essersi già informato della sua salute, gli mandò a dire per mezzo di Giannello [1]) che voleva trovarsi quel giorno con lui; e il Dovizi, secondo l'ordine avuto, " con la gramagla imbastita, che così si chiama la veste del bruno che si porta qua, et col cappuccio secondo l' usanza di qua „, insieme all'ambasciatore dei Fiorentini, messer Dionigi Pucci, si presentò al re, che aspettava " in certa pichola cameretta (dove pare il re fer.do facessi le faccende et morissi) et con la M.ta S. erano el Duca di Cal. el pontano et Giannello..... „.

L'accoglienza fu cordialissima: non permise nemmeno che s'inginocchiasse per baciargli la mano, secondo il cerimoniale, e ricevuta e letta due volte la lettera di Piero, ordinò a tutti di sedere, mentre Bernardo, nel miglior

[1]) Non s' intende chi volle indicare con quel nome il Dovizi.

Digitized by Google

modo che sapeva, gli faceva intendere " la caldissima commissione „ impostagli.

Qui invece di riassumere, sarà meglio lasciar per un momento la parola al Dovizi stesso.

" La M.ta S. udito che ebbe tucto, et stata alquanto cheta, rispose molto alungo et li effecti della risposta sua furono questi. Che la venuta mia gli era gratissima per più rispecti, ma maxime per due per havere mandato me sua Creatura, et per haverlo facto così promptamente et presto, in che si conosceva lo amore vostro verso di lui, dicendo su questo, che prima erano venuti li mandati vostri, che daltronde le lettere sopra la morte etc. Che credeva veramente vi dolessi la morte di suo padre, perchè insino da Cosimo era stato sempre amico di casa vostra et che dopo la morte di Lorenzo haveva facto dimostrationi assai di amare voi et cose vostre. Che era certo, piu che della morte, che della successione sua in questo regno havevi elmedesimo contento che lui proprio, perchè stimava lo amassi grandemente come lui voi sopra ognaltro, et aquesto proposito dixe, se la amicitia delli Predecessori di Piero con mio padre, fù grande, io voglo et desidero, che la mia con Piero sia tanto maggiore, quanto questo et quello stato è più unito et strecto che fussi mai et non che io vogla per servitore el magnifico Piero (che cosi havevo decto io alla Mta S.) io voglo che sia mio maggior fratello, et che di questo regno disponga come pare a lui. perche non voglo ne sia mancho padrone la Mta S. che io, et cosi li fa intendere per Mia parte, accertandolo bene, che voglo sia mio fratello, et padre, non che servitore. et perche la natura mia è mostrarli con li effecti il Cuore mio buono verso di lui non voglo fare parole circa questo. basta che lui è mio fratello et che questo regno non è manco suo che mio. Io sono mezo fiorentino perche mi sono allevato in quella patria la

Digitized by Google

quale et il magnifico Piero con tucta la casa sua io amo tanto, che non lo saprei mai esprimere, però non voglo dirti altro perche accadendo mi riserbo afacti, replicandoti di nuovo che il magnifico Piero mi è fratello, et cosi li dirai per mia parte. Ringraziando caldamente la M.ta S. della amorevole lettera che mi ha scripta, della venuta tua, et di quello mi hai facto intendere per sua parte, le quali cose mi sono state et sono tanto grate. che ne ho con lui obligo immortale, ne mai dimenticherò questo amorevole officio.

Questi furono li efecti della sua Risposta, le parole furono più lunghe et secondo me tanto amorevoli et grate che più non harei saputo desiderare. Finito che ebbe la M.ta S. accennai Dionigi che rispondessi, et mostrando non voler farlo, io risposi in questi effecti, che aveva udito tucto quello se era degnata rispondere S. M.ta con attentione etc. che per non volere infastidire li orechi di quella, non volevo rispondere, o replicare altrimenti le parti etc. solo non volevo tacere quello che era lo intendere che S. M.ta acceptava il padrone mio per Servitore et nella gratia sua. Il che come sapevo era stimato et desiderato davoi sopra ognaltra cosa, cosi saria di grandissima contenteza et piacere dello animo vostro. Che havendo voi col mandarmi quà con quello haveva inteso S. M.ta facto quello che si richiede alla vera, naturale, et sincera servitù, et alla fede, et disposizione vostra buona verso di quello non era necessario alcuno ringratiamento, o che ne avessi con voi obligatione alcuna come diceva S. M.ta la quale insomma non si prometteria tanto servitù vostra con lei et di quello che valete et potete in cotesta Città, che in facto, non habbi ad essere molto più et che cosi poteva indubitatamente credere et sperare la M.ta S. sempre etc.

Mostrò piacerli assai, et rispose molte parole amorevo-

Digitized by Google

lissime verso di voi, lequali, perche furono nelli effecit soprascripti, non vi scrivo, per non vi infastidire altrimenti, finite le risposte tucte hinc inde, con parole molto benigne et humane, mi domando teneramente di voi, come stavi, aquello attendevi, diche vi dilectavi, come facevi exercitio, per fuggire più che potevi le podagre, che cosi proprio dixe et insomma mi domandò tritamente di voi. Io risposi a tucto aproposito et accomodamente. Poi mi domandò di Lorenzino et della Clarice, dicendo enomi loro apunto, et cosi del Cardinale et di Giuliano et se madonna Alphonsina era grossa, et dicendoli io che si, et che di giorno in giorno poteva partorire, mostro haverne piacere assai, et che haria charo intenderlo, quando fusse nato. „ [1])

Poi il discorso cadde sulla politica, e sul fatto che teneva allora sospesi gli animi di tutti. cioè come dicevano, di " queste cose franzese „. Da Venezia scrivevano " che a quella S.ria secondo le parole del Dogie, non piaceva questa impresa, et che ineffecto erano per fare ogni cosa per la quiete de Italia „. Altre notizie mandava da Milano l'oratore regio, sul dispiacere provato dal " Signor Lodovico „ per la morte di re Ferdinando, e sui rallegramenti da far al successore, che " essendo della experientia et età che è a S. Ex. non occorreva ricordare cosa alcuna, se non che sopportassi patientemente il danno della perdita del padre, et che si portasse bene, con la Vidua Regina e con la S.ta di N. Sre „ ; ma Alfonso affermò che avrebbe creduto a quelle amorevoli proteste solo " quando li effecti correspondessino alle parole, ma che ils. L.co haveva facto restia la credentia sua nelle cose buone di S. Ex.a „.

[1]) Nacque poi una bambina, e dell'allegrezza del re e della sua per tal fatto, proprio secondo il desiderio di Piero, scrive Bernardo in un' altra lettera in data del 20 febbrajo.

Digitized by Google

Dopo questi e altri discorsi i due Fiorentini si licenziarono, e Bernardo rimase così soddisfatto dell'udienza, che quel giorno stesso scriveva al padrone che il re sarebbe stato tutto suo, " aggiunto che il bisogno celo strigne „. [1])

Ma l' andata a Napoli del giovine cancelliere di casa Medici nascondeva forse altri scopi, sotto le apparenze della cortesia. Erano quelli i giorni, nei quali le notizie di Francia, per solito incerte e mutevoli, davano la calata come sicura, e Carlo VIII tormentava gli ambasciatori fiorentini, perchè " si dichiarassero „, o per lui, o per Alfonso, minacciando e bravando. Allora che ser Bernardo ne parlò al re, questi " guardò Don Federigo [2]), che li era appresso a sedere con un viso admirativo et quasi turbato, et Don Federigo fece el medesimo „, come se " paressi loro grande cosa questa parte, pure poi lecto ogni cosa. Dixe il Re, queste formali parole. Pensate quello faranno franzesi quando saranno in Savoia, poi che di Francia minacciono torvi lo stato et libertà vostra..... „.

In fondo in fondo, alla corte di Napoli si era scettici riguardo alla preannunziata spedizione di Carlo VIII, e tanto il re Alfonso, quanto suo fratello don Federigo e suo figlio don Ferdinando " ne vouloient croire cette venuë : et parloient en grandes menaces du Roy, et en grand mespris, disans qu'ils viendroient au devant de luy iusques aux Monts „. [3])

[1]) *Archivio Mediceo av. il Principato* Filza 49ª n.° 407; del 10 febbrajo 1494. Questa lettera, e così le altre, sono in data del 1493, secondo lo stile fiorentino.

[2]) Fratello di re Alfonso II, che poi fu re, dopo la morte del nipote Ferdinando II.

[3]) *Les memoires de messeire* PHILIPPE DE COMINES, *seigneur d' Argenton.* A la Haye, chez Arnout Leers, M.DC.LXXXII, Libro 7. cap. XI.

Digitized by Google

Aveva un bell' insistere il Fiorentino, in dire che " la impresa era di grande momento, et pericolo „ e che la sua città si trovava " in cattive forbici „ !

Il re, scrive Bernando a Piero, " mi dixe che non temeva, et che haveva si bene in ordine, et tante gente darme, che darà loro che fare dicendomi su questo tucto lordine delle gente, fanti, balestrieri, et ghaluppi suoi, et insomma acconcia in modo lacosa dalcanto suo, che diresti elsecondo di hara la vectoria, et simanderanno franzesi acasa. Et il pontano usa dire che tanto valgono 100 squadre di Cavalli, quanto 130. Il Duca di Cal. si strugge et gli pare mille anni essere alle mani con loro, et secondo le parole usa, giurerei che quando non venissino, lo harebbe per male. Siche vedete come franzesi sono tenuti quà, et la impresa o non è creduta o non è stimata da loro, tale conto mi pare nefaccino, che questo accompagnato con la speranza grande che hanno che non li lascerete mai, mi pare che non sia molto aproposito di quello che credo farete costi perche quanto sono piu alti, tanto maggiore sarà la percossa.

Se credessino et stimassino piu che non fanno la impresa, si riscalderiano, et fariano forse de provvedimenti non fanno. Et crediatemi padrone mio, che bisogna riscaldarli etc. non obstante che habbino facte le condocte tucte, che si praticano del Conte [1]), et Iulio orsini. Et quando divoi sperassino mancho, la medicina non parria forse loro poi tanto ostica. Sono in cielo con la speranza di voi, et il Re, et Duca tucto ildi usano dire che accozate legente loro conle vostre li terranno mesi et mesi con grandissimo affanno loro, cioe de franzesi discosto alli confini di questo regno, et che terranno ilfuoco in casa achi cerca accenderlo „.

[1]) Di Urbino.

Digitized by Google

È noto come andarono poi le cose. Ma, osserva Bernardo scrivendo al padrone, " è necessario, che ricordiate, che quà non ho trovati quelli spiriti divini, che mi pensavo. Solo ci è il pontano, che per mia fe è. buono phylosopho. et basta „.

Come a darci pur involontariamente la prova di una leggerezza quasi inesplicabile per noi, in mezzo alle gravi notizie, l' inviato di Piero finisce pregandolo di mandar a Napoli un certo Garzerano, spagnolo, poichè il duca di Calabria, avendo inteso da Marino Brancaccio, ambasciatore Aragonese a Firenze, " che nel correre et giucare è tanto excellente „, voleva " correre seco, perche dice non è alcuno gran corridore, che il Duca non vinca di gran lunga „. Il magnifico Piero rispose poi, che l'avrebbe mandato, e il duca gradì oltremodo questa notizia, aspettandolo " col maggiore desiderio del mondo. et di lui cioè di Garzerano, si parla digia intucta questa corte, come fussi qualche grande principe, tanto sono gia sparte le virtu sue. et aquesti Cortigiani pare mille anni vedere la experientia del correre et giucare suo „. [1])

S' aprivano intanto per opera del cardinale di Napoli segrete trattative fra Alfonso e il papa, che cercava di ottenere nuovi vantaggi, maggiori di quelli avuti sotto Ferdinando, e chiedeva in pagamento della propria alleanza " uno stato al Duca di Candia suo figlio, maggiore di quello di Don Geffrè [2]), come saria Salerno, Bisignano o Sessa „. [3]) Il re sulle prime rispose che non consentirebbe mai a questo, " perche essendo elpapa della fede che sapete, di natura varia et volubile, de ingegno

[1]) Ivi, n. 438, Lettera dell'8 marzo.

[2]) A don Giuffrè, uno dei figli di papa Alessandro, era stata data in moglie Sancia, figlia naturale di Alfonso, con in dote il principato di Squillace, e un'entrata annua di 10.000 ducati.

[3]) Ivi, n. 412. Lett. del 15 febbrajo.

Digitized by Google

maligno et mal volto naturalmente verso el sangue suo, et havendo appresso di se As. [1]) inimicissimo di S. M.ta non li pareva per niente da dare uno stato della qualita che chiede il papa, al figliuolo „ con il quale " non ha parentado, ne alcuno comertio, è forestiere, et non di questo regno, figlio de uno, del quale non sa che fede si possa havere, et lo reputa la cagione di tucti questi inconvenienti.... „. Dato che il papa dicesse " dadovero „ verrebbe all' accordo " piu tosto per via di danari „.

Tuttavia i Francesi, contro i quali doveva esser diretto quest' accordo, non erano temuti, e Alfonso cercava di dimostrare che non aveva da temere nemmeno Firenze, " dicendo che il fuocho può bene riscaldare el legno, che è discosto, ma ardere nò. et quello che li è appresso non solo riscalda, ma lo abbruscia et lo disfà in cenere „. Quand' anche, poi, venissero, " non havendo piu huomini darme, che quelli havevono inteso per le lettere difrancia, gli romperebbono ad ogni modo et mostrando non temere si ridevono della Impresa... „. E poichè Bernardo insisteva che l' esercito, dopo mosso, poteva ingrossare, " allora elpontano levatosi così in piè dixe et quando venissi tucta francia non ci noceranno, et se ne torneranno come feciono laltra volta, che furono XVII.m combattenti di Francia „. [2])

Gran parte di questa spavalda fiducia, come s'è visto, era dovuta alla confidenza riposta in Piero de' Medici e nel suo ajuto, ritenendo che per opera sua Firenze avrebbe se mai, concorso alla difesa contro i Francesi. [3])

Piero, poi, credeva di parare qualunque pericolo inducendo a un accordo il re e il papa, e per questo si ado-

[1]) Il card. Ascanio Sforza.
[2]) Ivi, n. 415. Lett. del 17 febbrajo.
[3]) Ivi, n. 423. Lett. del 20 febbrajo.

Digitized by Google

perava attivamente il suo cancelliere Bernardo. In fatti Alfonso piegava a poco a poco, dicendo che " quando giudicassi che questa havessi ad essere lavia ad obviare a tanto incendio, (pel quale anchora però dixe non vedere le legne prepararsi che uso proprio questo termine) se ingegnerebbe satisfare inqualche cosa al papa ma che dubitava inquesto di II cose. Luna chelpapa non lo havessi ad ingannare per la pocha fede, et volubile natura sua, laltra che quando pure seguissi, non fussi per obviare „. [1])

Si prolungava il soggiorno di messer Bernardo, contro sua voglia, poichè Alfonso non si decideva mai a dargli licenza di partire, differendola da un giorno all' altro ; e nel frattempo continuavano le pratiche con il pontefice, che faceva conoscere le sue pretese per mezzo di Giulio Orsini e di Luigi da Casalnuovo, il secondo dei quali fu rimandato indietro con la risposta, ma con ordine di passar prima da Virginio Orsini, che riceveva per tale maneggio pieni poteri. Al Bibbiena sembrava quest'arrendevolezza improvvisa del re di Napoli una fortuna così insperata, che scrivendo al padrone lo sollecitava " al concludere presto „ per timore di un raffreddamento subitaneo, " perche se costui vede che queste cose di Francia non seguitano calde, come si mostrarono a questi di passati..... non sarà della voluntà che è al presente „. Infatti il re s' era deciso solo " per lo sprone delle cose di francia, per timore delle quali, condiscende hora acose, che quando vedessi franzesi se addormentassino, mai le consentirebbe. et parlando hieri colpontano „ , scrive Bernardo, " (quale io intractengo quanto posso et so per farlo tucto vostro, et meco parla molto liberamente) mi dixe, per mia fe senon fussino que-

[1]) In quei giorni arrivò a Napoli un ambasciatore turco, con offerte di ajuti, Ivi, n. 401. Lett. del 28 febbraio.

Digitized by Google

ste cose difrancia, non che noi cerchassimo accordo colpapa, ma vorremo essere pregati che acceptassimo nel regno Don Geffrè „. Il papa chiedeva " uno stato di entrata di XV.m ducati lanno „, e voleva che desse " di condocta XXV.m ducati al Duca di Candia (che è una favola essendo figlio dunpapa, el la da ogni di acento altri con doctieri) „ ; mentre il re offriva uno stato di ottomila ducati, e una condotta di ventimila. [1])

Alla condotta del Duca di Candia, Alfonso chiese poi che concorressero anche i Fiorentini; e questi acconsentirono a contribuire con la somma di quindicimila ducati, ma a patto che, " per queste cose di francia „, la faccenda fosse segretissima, nascondendola per fino al papa; e il re assicurò " che nonlo intenderebbe altri che S. M.ta et il Pontano presente el quale „ continua Bernardo, " (non voglio lasciar di dirvi) che intesa questa offerta vostra, per la letitia si levò in piè, et tucto lieto tractosi el mantello, dixe con alta voce. Sacra M.ta Questo è un tracto fiorentino, et per la prompteza ne bisogni vostri, voglono mostrarvi che non havete emigliori amici, et con questo si scarichano, mettendo elpeso alla M.ta V. accioche in questo accordo, quando non segua non habbiate scusa alcuna però mandisi inanzi, et dianci buon tempo. Et decte queste parole ci invitò alle pugna, dicendo volere fare questo, per vedere chi amava piu el Re alph. „. [2])

Buone lettere giungevano in tanto dalla Spagna, piene di promesse che fomentavano la pazza noncuranza del re, che pure passava per così saggio, il quale non misurava la gravità degli eventi che si venivano maturando, senza, come diceva lui stesso, dormir per questo " una

[1]) Ivi, n. 434. Lett. del 6 marzo.
[2]) Ivi, n. 438. Lett. dell'8 marzo.

Digitized by Google

hora di mancho „ ; [1]) nè ricordava quant' odio di nobili avesse ereditato con la corona, per la sanguinosa repressione della congiura dei suoi baroni, in mezzo all' indifferenza ostile del popolo.

Alfonso avrebbe voluto che anche Piero concorresse alla condotta del duca di Urbino, che il papa gli proponeva di pagare a mezzo, cioè 120 uomini d'arme per uno; tuttavia non insistè troppo, dicendo Bernardo che certo non avrebbe accettato " per non aiutare questa cosa in parte alcuna lo accordo, et per non giovare alla M.ta S. „ ; ma, in fondo, perchè gli pareva che ciò scoprirebbe troppo il suo padrone, e che " per la dimostratione saria di grandissimo danno et preiudicio respecto aqueste cose difrancia „ [2]). Così voleva la politica di Piero de' Medici, il quale, continuando a modo suo, ma con genio e fortuna minori, quel sistema d' equilibrio che il padre aveva saputo ideare e sfruttar così bene, in tutta questa faccenda volle sempre giocar a partita doppia, gingillandosi in mezze misure, che furono poi la sua rovina, per la smania di tenersi sempre aperta una scappatoja, in caso di cattiva riuscita, che gli permettesse di accordarsi con il Moro, o con Carlo VIII. Vero è che quest'indecisione nasceva anche dal contrasto, nel quale si trovavano le idee sue con quelle dei Fiorentini, che essendo generalmente favorevoli alla Francia, dove avevano il maggior numero di mercanti e di affari, si adattavano a malincuore a dichiararsi contro di essa.

Era più d' una volta che Bernardo si sentiva promettere dal re, che l' avrebbe spacciato e lasciato partire; ma, o per un motivo o per un altro, la sua dimora a Napoli si prolungava oltre ogni credere, quantunque anche

[1]) Ivi, n. 413. Lett. cit. del 17 febbrajo.
[2]) Ivi, n. 437. Lett. dell' 11 marzo.

Digitized by Google

da Firenze gli arrivassero continui ordini di sollecitare. Alla fine, dopo essere stato due giorni a Casale [1]), per assistere alle grandi cacce e poterne poi ragguagliare il suo padrone, al terzo giorno ebbe la sospirata licenza..

Proprio alla vigilia di partire, durante la caccia Alfonso gli tenne un lungo discorso, volendo oltre l'accordo con il pontefice, promovere anche un'unione tra sè, il papa e i Fiorentini, e gli chiese quello che ne pensasse. Bernardo, contro l'aspettazione del re, rispose che gli " pareva di pocho o di nessuno fructo et di perdita „; poichè, se già Lodovico, per sdegno dell'unione di Firenze con Napoli, o per disperazione di non poterla trarre dalla parte sua, " haveva facto prima la lega col papa, et Vinitiani, dipoi mossi francesi a la limpresa „, ora " volendo, obviare aquesti inconvenienti, il rimedio pareva che fussi di tenere bene contento els. L^co^ elquale come era stato auctore et motore di questa impresa franzese...., così poteva essere il medico, et remediare al male, quando et di S. M.^ta^ et di nui fussi contento, et non disperato della amicitia di tuctedue „.

Al contrario, " quando S. Ex.ª intendessi non dico la conclusione, ma la pratica solamente di questa intelligentia, non solo obvieria che la impresa non passassi, ma lafaria precipitare, tanto saria sollecitata et riscaldata da lui, mosso dallo sdegno,... et daltimore che facilmente potria concepire per questa nuova unione.... „. Rispose il re di meravigliari assai di questa risposta, aspettandosi il contrario, e che i Fiorentini, essendo minacciati dalla Francia, avrebbero dovuto far di tutto per unirsi al papa

[1]) Casal del Principe nel contado di Aversa dove i reali Aragonesi solevano recarsi a caccia v. *Effemeridi delle cose fatte per il duca di Calab.* ec. di Ioanpietro Leostello edite dal principe G. Filangieri Nap. 1893 p. *301*,

Digitized by Google

è a lui, per essere più temuti; ma l'altro replicò che lo scoprirsi dei Fiorentini avrebbe servito solo a sdegnar maggiormente " quel Christianissimo Re „, e incitarlo a effettuar prima la minacciata espulsione dei loro mercanti e peggio. Inoltre, concluse, " più tempo andrebbe nella pratica della intelligentia che inquella dellaccordo „, potendo questo stringersi subito, mentre che " nella pratica della unione andria tempo assai, et nella dilatione sono sempre mille pericoli. Siche ilfare presto laccordo senza altra unione, pare più sicuro modo perche francia dovrà desistere dalla impresa, et non offesa danoi nella unione non dannificherà emercanti nostri et il S. L.^{co} potria redursi come si desidera. „

Il re quantunque desiderosissimo d'indurre a una lega aperta anche i Fiorentini, disse di trovar giuste le ragioni del Dovizi, che partì assai soddisfatto del suo soggiorno a Napoli e delle accoglienze ricevute, ed ebbe in dono una muletta e un cavallo, " due belle bestie „, che giudicava adatte per la persona di Piero. " Et... se queste cose posano „, gli scrive, " vuole (la M.ª S.) tenervi fornito de più belli Cavalli havessi mai. Vero è che mi dixe ridendo gli rivoleva quando voi non gli volevi più, per darli alle giumente. Il cavallo ha dato ame è della raza sua gianetta, et dipelo leardo stornello, per mia fe bello et gentil Cavallo. Et perchè è giovane, fo pensiero lasciarlo a San Germano perchè sia menato amano. La muletta è dipelo asinino, et va molto bene. „ [1]).

Meglio che dalle lettere al padrone, l'animo del giovine cancelliere trasparisce dalla lettera che scriveva contemporaneamente al fratello suo, l'uomo di fiducia dei Medici, e al quale alcuni storici addebitano in gran parte

[1]) Ivi, n. 443. Lett. del 13 marzo.

Digitized by Google

l' impopolarità loro, chiamandolo " re de' cattivi e contadino superbo „. [1])

" Ser Piero fratel mio. Io mi sono pure col nome di Dio spacciato interamente et ne vengo alcammino mio. Trovomi in una hosteria poche migla discosto danapoli, che per essere un crudelissimo tempo non habbiamo voluto passare più avanti. Danapoli cipartimo insino a III di fà et ilsi. Rè ho lasciato alle mene sue tucto contento, etgli pare millanni si faccia questo accordo, et siduole della tardità dei ministri achi ha date larghissime commissioni, et ame ha decto che per parte sua solleciti Virg. et Luigi da Casalnuovo. Io sono stato benevisto et mi parto tucto contento dal Re, parendomi lasciare elpatrone appresso di S. M.ta intale impressione et in modo suo, che mai abbi amanchare questo amore. Voi vedrete quello scrivo al patrone. Se la lettera è confusa perdonatemi che sono in modo stancho che non posso più, perchè queste mene me hanno rotto assai, et non dimancho cavalcherò abuone giornate et postdomani sarò a S. Germano.

Per che costoro sono umpocho lenti, et io dubito che aroma non meguastino inanzi che di qua venga adviso, che della intelligentia siponga silentio, ho scripto a S. Antonio [2]), che lo dica a... (Luigi ?) o a Virg. acciò che sopratenghino ilconferire questa parte insino che il Re scriva loro etc. come è rimasto meco.... Stimando che costì dobbiate essere insuspensione diquesta cosa trovandomi piovendo in otio mi è parso darvene adviso, et se nel discorso facto col Re hieri vi paressi avessi messo troppa maza, et forse facto fuora della intentione vostra costì, et voi lo giudi-

[1]) Cambi, *Storie Fiorentine*. (In " Delizie degli Eruditi Toscani „, Tomo XXI).

[2]) Uno dei fratelli Dovizi, che stava con il card. Giovanni, allora a Roma.

Digitized by Google

cherete errore sappiate che lo ho facto su lo exemplo dello anno passato: chemi ricordo molto bene non volesti costi concorrere a quella intelligentia, ma questa contributione de XV.m duc. [1]) mi fa stare surpreso, et in aria benche credo siate piuttosto per risolvervi alno che alsi della unione non obstante quello ho decto al Re, misono rimesso allo scrivere vostro, fate hora voi. Una volta io ho facto quello ho giudicato meglo. et constrecto dalRe dixi quello intenderete..... „

Continua dicendo del dono della muletta e del cavallo, che non crede di aver fatto male ad accettare, quindi parla della strada che farà, probabilmente per Montepulciano, e non per Siena, sentendo parlar di peste, e finisce: " A nostra madre [2]) mi raccomandate et dite mi raccomandi alla annuntiata, etprieghi Dio, che io torni sano come sono insino aqui, benche queste mene, nellequali si corre assai, dico quelli che vuole et dee, inquesti III di me hanno rocto assai.

Il Duca [3]) come credo harete inteso e doveva fare è andato in Abruzi, per rivedere quelle terre et legenti che hanno in quelle parti et far liste di huomo per huomo etasegnare lorocavalli. Die VIIII.

fr. Ber.

retro

fratri meo Char.mo
S. Petro bib.
Floren. [4])

[1]) Nella condotta del Duca di Candia.

[2]) Francesca Dovizi. Il padre, chiamato anche lui Francesco, era morto nel 1491, forse nel maggio.

[3]) Ferdinando, duca di Calabria.

[4]) Ivi, Filza 72., n. 105. Sul foglio c' è anche questo principio: " Magnifico Piero. Io scrissi ultimamente alla M. V. che „. La let-

Digitized by Google

L' ultima lettera, rimastaci di questa fin qui sconosciuta missione di Bernardo, è scritta similmente al fratello, da Roma, il 21 marzo, cioè il giorno dopo il suo arrivo.

" Ser Piero fratel mio. Io arrivai hiersera a buona hora in roma: dove ho trovate II lettere una del patrone, et laltra vostra ame. Quanto alla vostra, io hopreso piacere incredibile intendendo che io ho satisfacto al patrone, perche come sapete il maggiore desiderio che io habbi almondo, è diservire alpatrone con satisfactione di S. M.ta et vi confesso che per questo conto la lettera vostra ha portato allo animo mio piacere etcontento incredibile come prima ilnon mi scrivere dispiacere assai etc. et se alpatrone ho satisfacto, per quello ho potuto comprendere anche alS. Re non sono dispiaciuti liportamenti etdiscorsi miei con S. M.ta et questo basti quanto alla risp.a della vostra, aggiungo però, che non vi porto senon guanti per che altro non mi chiedesti, et profumi non mi ha dati Diony. [1]) ne per il patrone ne pervoi. Credo bene, manderà fosse costì presto simili zachere che mene ragionò. „

Passa poi a parlar d'una commissione tardiva datagli da Piero de' Medici, perchè fosse assoldato o tra la gente del papa, o tra quella del re un suo raccomandato, e aggiunge in proposito: " Alla fe, che se io fussi anapoli, dove se tracterà questa cosa, che mi daria il cuore con grande dextreza et buono modo condurre questo desiderio del patrone, senza alcuna etiam minima perdita ò con Virg. [2]) ò col Re. ma ilmodo non sipuò dire, perche consiste nello essere sulfacto „.

Accenna quindi a " un lungo discorso et buono „, fatto

tera a Piero de' Medici è in data del 18 marzo, scritta poco dopo essersi messo in cammino, a poche miglia da Napoli.

[1]) L' ambasciatore fiorentino, m. Dionigi Pucci.

[2]) Virgilio Orsini, ch'era " tucto volto et inclinato „ a un altro.

Digitized by Google

da Pierfilippo, ambasciatore fiorentino a Roma, con il card. Ascanio Sforza, la conclusione del quale fu che " mostra desiderio di conciliarsi con piero. et che perpotere parlare più largho etcon più fondamento aspecta uno aposta che viene dals. L.co elquale dice crede gliporti come S. Ex. vogla governarsi inqueste presenti occorrentie „.

In quanto all' accordo tra Alfonso e il papa, s' aspettava solo da Napoli la risposta, se veniva concesso al Duca di Candia anche Sarno; nel qual caso Virginio Orsini sarebbe venuto subito a Roma, per concludere. Egli anzi avrebbe voluto che il Dovizi rimanesse " sino alla perfectione dellaccordo „, ma questi, impaziente di partire, acconsentì solo a trattenersi finchè non fossero giunti " certi advisi de importantia „ che gli voleva mostrare, per poi rimettersi in viaggio facendo la via di Siena e Buonconvento, senza però entrarvi nè fermarsi, quantunque non avesse più a temer la peste, perchè era " necto tucto „.

L'importanza della lettera è tutta in questo poscritto a parte:

" havevo dimenticato dirvi che qui si parla della contributione che fate de XV. [1]) ducati in questa condocta del Duca di Candia, non altrimenti, che de franzesi, perche si sa per ognuno. Il che mi dispiace, per che credo non sia secondo eldesiderio et bisogno vostro. Et perquesto hoggi ne dixi qualche cosa col S. Virg. elquale mostrò dispiacerli, dicendo che di lui ne da suoi non era uscito etc. Et perche io strinsi, et pregai S. S. che inquesto capitulare che fan nelloaccordo, se ingegni ingannarne il papa per salvare voi, mostrandoli molte ragioni etc. S. S. mi promise lo faria senza mancho et che divoi non si faria alcuna mentione ne XV.m duc. come anchora

[1]) S'intende 1:5000.

Digitized by Google

non siparleria de intelligentia, essendo maxime divolunta delRe. Raccomandai anchora alla S. S. li crediti vostri col papa, pregando quella che con la S.ta di N. S. facci ogni opera perche sene cavi una volta lemani. S. S.ta mi rispose molto bene, et secondo la credentia sua, ne ha buona speranza „. [1])

Questa politica d' indecisioni e di sotterfugi, che qui apparisce più che in tutte le altre lettere esaminate, è ben diversa dal tradizionale abbandono di Piero de' Medici in braccio agli Aragonesi, che gli fu apposto come l'errore principale, e la causa prossima della sua rovina. Egli non voleva compromettersi troppo con nessuno, per potere, al bisogno, accostarsi a qualunque delle parti, credendo d'ingannar tutti con la sua finezza, anche Lodovico Sforza, che al contrario ingannava lui come gli altri, nascondendo così bene i suoi disegni, da fargli credere d' esser sempre disposto a una conciliazione. Se, invece, subito in principio avesse scelto risolutamente un partito, facendo a tempo le provvisioni necessarie, certo non gli sarebbe accaduto quello che gli accadde. Ma com'era possibile ciò, se fino all' ultimo non sospettò nemmeno che la tempesta dovesse rovesciarsi su lui? [2])

Nessuno, del resto, e neanche lo stesso Carlo VIII poteva prevedere quale piega avrebbe presa, e molto meno quale esito avrebbe avuto quella fortunosa impresa, che al buon Comines parve un " vray myster de Dieu „, da lui voluta e guidata " pour chastier les Tyrans d' Italie „. [3])

[1]) Ivi, filza 72., nn. 122-123-125 Lett. del 21 marzo. ma che porta quest' annotazione: " Tenuta a XXII, et anchora elS. Virg. non mi ha mandati quelli advisi importanti „.

[2]) È interessantissimo, a questo proposito, il carteggio tra lui e Bernardo, il quale rimase poi nel campo del duca di Calabria, finchè questi stette nella Romagna per far argine ai nemici.

[3]) *Les memoires*, ed. cit. l. VIII, c. 2., pp. 499 e 500.

Digitized by Google

E, non ostante la sua grande furberia, largamente spiegata in questa missione al re Alfonso II, non poteva quindi vederci chiaro neppure l' autore della *Calandria* messer Bernardo Dovizi di Bibbiena.

GIULIO GRIMALDI

Digitized by Google

Digitized by Google

ARCHIVIO STORICO

PER LE

PROVINCE NAPOLETANE

PUBBLICATO

A CURA DELLA SOCIETÀ DI STORIA PATRIA

Anno XXV. — Fascicolo III.

NAPOLI
STAB. TIPOGRAFICO PIERRO E VERALDI
nell' Istituto Casanova
1900

Digitized by Google

Digitized by Google

NOTIZIE STORICHE

TRATTE DAI DOCUMENTI

CONOSCIUTI COL NOME DI *ARCHE IN CARTA BAMBAGINA*

Nel vol. XXI di questo *Archivio* [1]) veniva pubblicata dal signor de Crescenzo una serie di notizie ricavate dai documenti Angioini, che formano la scrittura, conosciuta nei tempi posteriori col nome di *Arche*, e precisamente da quella parte di essa, denominata più specialmente *Pergamene dell' Archivio della r. Zecca.*

Il lavoro era preceduto da una prefazione del Capasso, in cui l' illustre uomo dava conto della natura e delle vicende di quei documenti, ed in ispecie di quelli, che formavano oggetto dello scritto del signor de Crescenzo.

Ora, perchè si abbia una cognizione completa di quanto in tutta la scrittura si contiene d' interesse storico, imprendo la pubblicazione delle notizie più importanti, che si ricavano dall' altra parte di essa, chiamata *Arche in carta bambagina.*

I documenti, che in epoca incerta, prima però della seconda metà del secolo XVI, presero il nome di *Arche,* dalle casse, in cui erano riposti, si riferiscono al governo ed all'amministrazione del regno di Napoli sotto gli Angioini. Conservati nell' Archivio della r. Zecca, ebbero le denominazioni originarie di *quaterni actorum omnium ordinariorum et extraordinariorum; quaterni mandatorum publicorum et privatorum et executionum factarum; qua-*

[1]) pag. 95 e segg.

Digitized by Google

terni de commissionibus et mandatis factis; quaterni inquisitionum et processuum, ecc.

Di questi atti, conservati poi, con gli altri che ci rimangono del governo Angioino, nel nostro Grande Archivio, ora Archivio di Stato, furono dapprima ordinati e riuniti in volumi quelli scritti in pergamena, e posteriormente quelli in carta, dividendosi così la raccolta in due parti, alla prima delle quali fu dato il titolo di *Pergamene dell' Archivio della r. Zecca*, all' altra quello di *Arche in carta bambagina*.

Questa consta di ventuno volumi in folio, rilegati in pergamena, con fermagli di ottone, ognuno racchiuso in busta. Sopra ciascun foglio sono accuratamente fissati i documenti (diligentemente restaurati, quando ve ne è stato il bisogno) uno, o più, secondo la grandezza della carta, in modo che possa leggersi anche a tergo di essa, quando la scrittura ne occupa le due facce.

Dei ventuno volumi, i primi diciannove ed il ventesimoprimo, che porta il titolo di *Supplemento*, contengono documenti cartacei, donde la denominazione generale di questa parte della collezione.

Il volume ventesimo poi comprende documenti membranacei, che furono omessi nel precedente ordinamento e nella raccolta delle scritture in pergamena.

I documenti in carta bambagina (voll. 1 a 19 e 21) sono non solamente ordini dei sovrani e dei magistrati ed ufficiali superiori ai loro subalterni intorno ai diversi affari dello Stato (come nelle *Pergamene della r. Zecca)*, ma anche istanze di privati a pubblici ufficiali, per ottenere provvedimenti di loro competenza; quietanze di pagamenti fatti a pubblici funzionari, pei loro stipendi e per le spese della casa del re e dei principi, o di interesse generale dello Stato; *acceptationes*, ossia approvazioni dei sovrani e dei principi di pagamenti eseguiti dai

Digitized by Google

loro ufficiali: atti, insomma, di natura più varia di quelli dell' altra parte della raccolta, e che contribuiscono a dare un' idea abbastanza completa del modo come funzionava l' amministrazione pubblica e la giustizia nel periodo della dominazione Angioina.

In fine del vol. XIX sono raccolti documenti di epoca posteriore; a fol. 93 un atto del secolo XVII in un giudizio vertente nella gran corte della Vicaria; a fol. 94 e 95 una copia, incompleta sul principio, di un documento del 20 settembre 1316, estratta dai registri Angioini e rilasciata dall' archivario Vincenti a 23 Febraio 1622, mancante però della firma e del sugello di quel funzionario; a fol. 96, 98, 99 e 106 atti della cancelleria Aragonese, alcuni dei quali monchi; a fol. 100-103 una deliberazione del capitolo dei frati di S. Giovanni Gerosolimitano, data dal convento di Rodi a 26 novembre 1471; a fol. 104 una lettera a firma di Loise " de Raymo „ data " ex camera Summarie „ a 3 settembre 1502, ed una lettera patente, o testimoniale dei sindaci di Reggio del 17 marzo 1522.

I documenti poi del vol. XX sono della stessa natura di quelli delle *Pergamene della r. Zecca*, ove, come si è detto, non trovarono posto, perchè dimenticati. Ma inoltre fra essi sono atti notarili d' interesse privato, privilegi sovrani e bolle, anche di epoca anteriore e posteriore all' Angioina, che s' inserirono in questo volume, come altri simili furono posti nei volumi della prima parte della scrittura, a giudizio del Capasso, o per errore, o perchè alligati ad altri documenti della raccolta [1]).

La maggior parte, anzi quasi tutti i documenti delle *Arche in bambagina* non portano la data dell' anno, ma la sola indizione, e si trovano ordinati nei volumi, se-

[1]) Dei più importanti di essi do un breve cenno in appendice.

Digitized by Google

condo la posizione che avevano, allorchè formavano i diversi *mazzi*, ossia fascicoli, racchiusi nelle *Arche*. Ho cercato, quando mi è stato possibile, dalle altre note degli atti, determinarne la data, rinviando in ultimo quelli di epoca incerta.

RICCARDO BEVERE

Digitized by Google

[1271] Nicastro, 2 Febbraio, 14.ª indizione, anno 6.º del regno.

Carlo I ordina ai segreti di Calabria di continuare a pagare al monastero del fiore (floris) [1]) le 10 once di oro all' anno, che " a catholicorum regum Sicilie temporibus „ percepivano sulle saline di Neto, dopo di essersi accertati che l' abate ed i monaci " tempore turbationis proxime preterite [2]) erga serenitatem nostram fideliter se gesserint. „ (vol. XX, p. 23)

[1271] Sculcula, 23 aprile, 14.ª indizione, anno 6.º del regno.

Carlo I, in occasione delle nozze del figlio Filippo, [3]) da celebrarsi presso Foggia, ordina al segreto di Puglia di fornire al suo " armaturarius „, Lamberto, " ducentas unciatas de pennis (pellicce) minuti et crossi varii et ducentas unciatas auri de pannis aureis et cendatis. „ (vol. XX, p. 52)

[1276] Sabato, ultimo Febraio, 4.ª indizione, Aversa.

Giovanni Lallino, Giovanni Grimano, Tanusio Scura e Zaccaria, " obsides de partibus albanie „ nel regio castello di Aversa, fanno quietanza a Gualtiero " de Sumeroso „, milite, regio giustiziere di Terra di lavoro e del contado di Molise, di somme loro assegnate dal re, pel proprio mantenimento, sui provventi della sovvenzione generale imposta " pro maritagio bone Memorie Domine Beatricis [4]) Illustris Imperatricis Costantinopolitane, filie domini nostri Regis. „ (vol. XVII, pag. 1)

[1284] 30 Novembre, 12.ª indizione, Trani.

Quietanza rilasciata da " Yterius abbandi „ e Natale " de carute, presbiteri gallici „ incaricati dalla curia di celebrare gli uffici divini per l' anima di Filippo, fratello di re Carlo, nella

[1]) S. Giovanni in Fiore.

[2]) Si riferisce alle ribellioni per la venuta di Corradino.

[3]) Con Isabella di Villehardouin.

[4]) Figliuola di Carlo, maritata nel 1273, morta nel 1275.

Digitized by Google

cattedrale di Trani, " ubi corpus dicti quondam domini Philippi in domino requiescit. „ (vol. XVI, pag. 67).

[1294] 1.° Decembre, 8.ª indizione, Napoli.

Abbideo, protontino di Viesti, dichiara di aver ricevuto a 17 Novembre precedente in Sanlagora " de Romania supra mare „, per ordine di Filippo, principe di Taranto e vicario generale del regno, once 55, da Rinaldo di Avella, vice-ammiraglio del regno di Sicilia, dal danaro mutuato da Zono di Varlongo e Casino di Chiaro " de societate Mozorum de Florentia „, in compenso del servizio prestato da lui e dalla ciurma di una galea, adibita " pro avertenda illinc domicella spectabili domina Tamara, incliti domini dispoti filia et eius domini principis consorte. [1]) „ (vol. VII, pag. 35).

[1295] 9 Febbraio, 8ª indizione, s. Gervasio.

Acceptatio, fatta dal principe Raimondo Berengario, a favore del giudice Giovanni Potifredo, suo tesoriere, per la spesa di once 10, date a Gualtiero " de veteri villa „, scudiere e familiare di suo fratello, il principe di Taranto, per avergli arrecata la notizia del parto della principessa di Taranto (vol. VIII, pag. 86).

[1298] 20 Decembre, 12.ª indizione, Napoli.

Raimondo di Montegnano, arcidiacono " gerantonensis „ [2]) e cancelliere della regina di Aragona, rilascia quietanza a Gonsalvo Garzia, consigliere e familiare del re di Aragona, ed a Sadutto di Adria, maestro razionale della magna curia ed " hospitii regii grafferius „, per 754 turonesi grossi di argento, valutati alla ragione di 50 per oncia, e quindi once 13, tareni 26 e grana 10, pagatigli a titolo di rimborso di egual somma, da lui spesa di proprio danaro, per essersi recato, mandatovi dal re di Aragona, alla curia romana " pro negotio Sicilie. „ (vol. VIII, pag. 81).

[1300] 7 Febraio, 13.ª indizione, Napoli.

Quietanza di Lippo " yldeprandini „ della società dei Bardi,

[1]) Con altro diploma dell'anno stesso, in ottobre, citato da Camera *(Annali, II, p. 41)* si dava ordine al protontino di Monopoli di recarsi a Brindisi *ad armandam galeam pro vehenda ex Romania domina Tamara* etc.

[2]) Girona ?

Digitized by Google

di Firenze, pel pagamento di 2000 fiorini di oro (equivalenti ad once 400, a ragione di 5 per oncia), fattogli da Sadutto di Adria, razionale della magna curia ed " hospicii regii grafferius ", " pro gagiis Gentis Armigere equitis que venire debet de partibus Tuscie ad servicia Regia contra hostes et deinde cum Armata in Siciliam transitura [1] " (vol. XII, pag. 49).

[1300] 5 Agosto, 13.ª indizione, Napoli.

I maestri razionali della magna curia partecipano ad Enrico " de Ervilla ", maestro portolano e procuratore della Puglia, la seguente lettera regia:

Karolus secundus dei gratia Rex Jerusalem Sicilie ducatus Apulie et Principatus Capue provincie et forcalqueri Comes Nicolao de summa militi et Thomasio Scilloto de Salerno Juris Civilis professori magne curie sue magistris Rationalibus, dilectis Consiliariis familiaribus et fidelibus nostris gratiam suam et bonam voluntatem. Inter ceteras variarum sollicitudinum curas que cogitatus nostros assidue anxia perprissitate fatigant, illud nuper pia quadam meditatione revolvimus quod cause et negocia militum, Baronum et aliorum nobilium pheudatariorum nostrorum qui pro fide nostra certantes in Sicilie partibus contra hostes in manus ipsorum hostium sicut dedit eventus miserabiliter inciderunt, non sine ipsorum magno discrimine quasi depereunt et in multis preiudicialia sentiunt detrimenta dum indulta ex eorum captivitate securitas et licentia lassata permictunt quod officiales eorum gerentes curam et administrationem bonorum suorum in partibus ipsis cunta peragant pro sue libito voluntatis propter quod eorumdem captivorum ut expedit adempnitatibus precaventes consulta deliberatione providimus et duximus statuendum ut officiales singuli Captivorum ipsorum gerentes curam et administrationem rerum bonorumque suorum quolibet bimestri tempore ad ponendum rationes de officiis gestis per eos ad vestram presentiam evocentur, et visis et diligenter examinatis rationibus eorumdem si per positionem rationum ip-

[1]) Dopo la battaglia di Falconara, in cui era stato fatto prigioniero il principe di Taranto, Firenze mandò 200 cavalli (dipl. 18 mag. XIII) in d. (*Reg. Ang. n. 101, f. 321.*)

Digitized by Google

sorum inveniatur penes eos aliquas superesse pecunie quantitates, que in nullas necessitates vel evidentes profectus et usus dictorum captivorum et convenientium familiarum suarum, expendende necessario dignoscantur, illas penes aliquas fidedignas societates mercatorum Neapoli commorantium, deponi volumus et iubemus, custodiendas et conservandas nomine et pro parte huiusmodi captivorum, sibique restituendas postquam aiutore deo fuerint a Carcere liberati: vel heredibus illorum quos ante recuperationem pecunie contingentis eosdem constiterit forsitan decessisse, de quarum pecuniarum depositionibus fieri faciatis Scripta competencia ad cautelam. Quare omnimo volumus et fidelitati vestre firmiter et expresse precipiendo mandamus, quatenus, consultam provisionem et ordinationem nostram huiusmodi observetis de cetero ac mandetis et faciatis inviolabiliter observari. Data neapoli per Bartholomeum de Capua militem logothetam et prothonotarium Regni Sicilie Anno domini M.° CCC.° die xx Julii, xii° Inditionis Regnorum nostrorum Anno sextodecimo.„

E ne dispone l'adempimento a vantaggio dei seguenti baroni: il conte di Brenne, Sergio Siginulfo, di Napoli, Giovanni " de Iamvilla „ possessore della terra e del giustizierato di Capua per parte del nipote, Ugo degli Ursini, Giovanni " de Sexaluga „ Pietro " de Cancellariis „ e Giovanni Raffardo (vol. XIV, p. 8).

[1300] 7 Ottobre, 14.ª indizione, Napoli.

Giovanni di Biturri, " gavarrettus Regii Castri Ovi de Neapoli „, fa quietanza a Riccardo di Stella, Pietro di Capaccio ed Angelo di Melfi, regi tesorieri, per oncia una e tareni 16, pagatigli per le spese occorse per tre mesi di mantenimento di Enrico, figlio del *defunto principe Manfredo*, detenuto nel detto castello, cioè dal 1.° Luglio a tutto Settembre precedenti. [1]) (vol. IX, pag. 16).

[1300] 8 Ottobre, 14.ª indizione, Napoli.

Miletto, orafo e familiare regio, rilascia quietanza di carlini

[1]) Questo documento va aggiunto a quelli già pubblicati dal comm. del Giudice nella *Famiglia di Manfredi* in *Archivio Stor. Nap. T. V, p. 525 e seg.*

Digitized by Google

di oro sei, del peso di oncia una e grana dieci, a Riccardo di Stella, Pietro di Capaccio ed Angelo di Melfi, regi tesorieri, " pro munitione seu ornatus cuiusdam pomi de ambra muniendi... ad opus Regium. [1] „ (vol. XIV, pag. 77).

[1301] 6 Gennaio, 14.ª indizione, Andria.

I notai Pagano e Martino, Mattia " de Marino „, Suriano ed Aprile, di Ruvo, deputati, con altri, quali sindaci dalla detta città di Ruvo, a riceversi cinquanta Saraceni [2], con le mogli ed i figli, per parte della curia, da Giovanni Gulardo, milite, dal giudice Tancredi di Parigi, dal giudice Giacomo e da Filippo Centefolia (?), di Andria, e socii, preposti alla custodia dei Saraceni presi in Andria, dichiarano di aver ricevuto, pel vitto dei detti Saraceni, in numero di 165, per tre giorni a ragione di un grano per ciascuna persona, tareni 24 di oro e grana 15, dal giudice Angelo del contestabile, *erario* destinato in Andria a riscuotere e conservare il danaro ricavato dalla vendita dei Saraceni e dei loro beni, in virtù di mandato di Simone " de Marsiaco „, signore di Montoro e Montemiglio, di Francesco di Eboli, regio giustiziere di Terra di Bari, e di Pietro " de Ageriaco „, tesoriere del re nella chiesa di s. Nicola di Bari e familiare e cappellano regio. (vol. XVII, pag. 39).

[1301] 10 Febraio, 14.ª indizione, Lesina.

Enrico Balidardo ed il notaio Agnello di Napoli, vicarii delle terre di Raimondo Berengario, fanno noto a Gazotto " de Pomeriis „ ed al notaio Enrico di Guastaimone, " graffeni hospicii regii „, che in esecuzione di mandato di re Carlo II del 31 gennaio, 14.ª indizione, acquistarono dai gabelloti del pantano di Lesina 50 " serte „ [3]) di anguille " supergrosse „ a ragione di tareni tre e grana 10 l'una (once 5 e tareni 25), altrettante di anguille " minus grosse „ a ragione di tareni due e grana 10

[1]) A questo Miletto d'Auxerre ed agli altri orafi Giacomo Gottifredo e Guglielmo di Verdelay, Carlo II diede incarico di lavorare l'*opus argenteum*, in cui fu chiuso il capo di S. Gennaro (Fusco, *Arg. Imbusto*).

[2]) La distruzione di Lucera era avvenuta nel precedente anno.

[3]) *'Nserta,* voce Nap., resta.

Digitized by Google

l' una (once 4 e tareni 5), 14 capitoni, a diversi prezzi, (oncia una e tareni 10); e spesero altre somme per la tela di canavaccio, di cui furono fatti venti sacchi, per riporvi i detti capitoni ed anguille, per la cucitura dei sacchi e per l'" insaccatura „ ed " insertatura „ dei pesci, nonchè pel trasporto da Lesina a s. Maria [1]) e di là a Napoli. [2])

Il re aveva ordinato che l' invio si facesse ai " grafferii „ della sua casa " pro instanti quatragesimali tempore. „ (vol. XI, pag. 50).

[1301] 30 Giugno, 14ª indizione, Montereale.

Lettera patente di Matteo Butetta, milite, regio capitano di Montereale, Accumulo, Gonessa, Chiusura, Introdoco " et vallis eius „, con cui attesta che il suo predecessore, Rostaino " Cantelmi [3]) „, capitano anche di Cicoli e Carsoli, " reverenter et debite implevit syndicationis opera „ nella terra di Montereale, " se gerens erga singulos legaliter laudabiliter et modeste in honorem et comodum regium ac statum pacificum subiectorum, Et de eius processibus et regimine homines iurisditionis sue predicte generaliter et specialiter se reputantes contentos tacitos et pacatos, nullam coram nobis de ipso Rostayno vel eius processibus aut regimine proposuerunt murmur querimoniam vel querelam „. (vol. XVII, pag. 103).

[1301] 20 Settembre, 15.ª indizione, Barletta.

Daccio Rinieri, della società dei Bardi di Firenze, segreto di Puglia, fa quietanza di somme provenienti dalla vendita dei Saraceni in Molfetta, pagategli dal giudice Giacomo Passaro, preposto alla detta vendita, per mandato di Pietro " de Angeriaco „, regio tesoriere della chiesa di S. Nicola di Bari, familiare e cappellano del re. (vol. VIII, pag. 52).

[1] Lucera, così denominata, com'è noto, da Carlo II, dopo la distruzione dei Saraceni.

[2]) Altro simile ordine per l'acquisto di *anguillarum quinquaginta milia parvarum, quinquaginta alias mediocres, capitones quinquaginta milia* (sic) trovasi dato da Roberto l'anno 1333, e riferito da CAMERA (*o. c. p. 380*) dal diploma d'un Registro non più esistente.

[3]) Nel 1299 Rostaino Cantelmo aveva avuto il governo di Abruzzo col titolo di Vicerè.

Digitized by Google

[1301] 30 Settembre 15.ª indizione, Barletta.

Quietanza di once dieci, rilasciata dalla " domicella Maria de Jerusalem „ a saldo di once 700, annua provisione assegnatale con lettere patenti del re e del defunto Carlo [1]) di lui primogenito e re di Ungheria, diretta ai segreti, maestri portolani e procuratori e maestri del sale della Puglia, in virtù di convenzione interceduta fra la dichiarante ed il re. (vol. XI, pag. 62).

[1301] 9 Ottobre, 15.ª Indizione, Barletta.

Dazio di Rainieri, della società dei Bardi, di Firenze, regio segreto di Puglia, dichiara di aver ricevuto per parte della curia once 92 e tareni 24, in carlini di argento computati a 60 per oncia, ed once 6 e tareni 22, in carlini di oro computati a 4 per oncia, da Ruggiero di Abruzzo, Pasquale di Caitaldo, Venuto Confettiere e socii, di Barletta, destinati alla vendita dei beni già appartenuti ai Saraceni di Lucera, posti nella detta città di Barletta, ed autorizzati ad eseguire tal pagamento con lettere di Simone " de Marsiaco „, duca di Morcone e Montemiglio e di Pietro " de Angeriaco „, tesoriere del Re per la Chiesa di S. Nicola di Bari, preposti alla vendita dei Saraceni di Lucera e dei loro beni nel giustiziariato di Terra di Bari. (vol. I, pag. 87).

[1302] 18 Maggio, 15.ª indizione, Brindisi.

Giovanni Chierico, di Firenze, Notar Donato di Trani e Leone Calabrese, dimoranti a Brindisi, dichiarano di aver ricevuto da Notar Ruggiero di Pando, " retento pro erario et notario de mandato regio „ da Ruggiero, vescovo di Rapolla, maestro razionale della magna curia [2]), once 4 e tareni 23, in pagamento di alquante stuoie di Venezia ed *arbruste* [3]), vendutegli, per con-

[1]) Martello. Per Maria d'Antiochia, v. CAMERA, *Ann. I, p. 324.*

[2]) " Hic Caroli II regis charus fuit, et consiliarius, pro quo classis parandae in insula Siciliae commissarius delectus est anno 1296 „ (UGHELLI, *It. sacra*, vol. VII, p. 880). " Venerabili episcopo Rapollano et domino Petro de Marra, de Barulo, qui construere fecerunt undecim galeas in Apulia pro curia, mandatum quod praeparari faciant dictas galeas — ex fasc. 2.°, a 1297, f. 272 e 273 a t. „ cit. da DE ALITTO, *Vetusta regni Neap. monumenta*, ms. della Soc. Nap. di storia patria.

[3]) Questa voce manca in DU CANGE: forse significa sarmenti.

Digitized by Google

segnarle al *preposito* di una nave carica di frumento ed al *comes* di sette galee con biscotto della curia, " pro impaliolanda dicta navi et galeis, videlicet pro complemento impaliolationis earum. „ (vol. IV, pag. 67).

[1302] 31 Maggio, 15.ª indizione, Brindisi.

Ruggiero, vescovo di Rapolla, maestro razionale della magna curia, ordina al notaio Ruggiero di Paterno, suo *erario*, di acquistare una certa quantità di stuoie di Venezia e di salme di sarmenti, necessari " pro impaliolandis et strofandis „ [1]) alcune galee della curia, cariche di biscotto. (vol. XII, pag. 57).

[1302] 29 Luglio, 15.ª indizione, s. Maria [2]).

Bernardo di Avignone, chierico, procuratore del fisco ed inquisitore regio sui beni dei Saraceni di Lucera, insieme col defunto Guido " de Tabia „, maestro razionale della magna curia, ordina al notaio Angelo Bertone, di Barletta, erario da essi inquisitori destinato alla ricezione del danaro proveniente dal detto ufficio di inquisizione, di pagare once dieci a Berteraimo della Lancia (Lancee) di Tolone, castellano del castello di s. Maria, mandato in Ariano, per vendere ivi a vantaggio della curia tanta parte dei beni dell' abate Giacomo di Ariano, quanto bastasse a ricavarne once 15, dall'abate dovute alla curia, in pagamento di beni, già appartenuti ai Saraceni di Lucera e da lui ritenuti. (vol. XV, pag. 60).

[1302] 21 Novembre, 1.ª indizione, Napoli.

Antapoca di Roberto della Croce, tesoriere del principe di Taranto, attestante il pagamento di once 15 al notaio Palmiero del Verde, preposto alla riparazione e costruzione del palazzo del principe, esistente presso il Castelnuovo, per spenderle in detta opera. (vol. XI, pag. 30). [3])

[1303] 20 Maggio, 1.ª indizione, Napoli.

I maestri razionali della magna curia danno incarico al giustiziere " Vallis gratis et Terre iordane „ di citare a comparire

[1]) *Stro*, stipula, palea, Du Cange.

[2]) Lucera.

[3]) V. De Blasiis, *Case Angioine* ecc. in *Archiv. Stor. per le prov. Nap. V. XI, p. 473.*

Digitized by Google

innanzi a loro Giovanni " de Luciis „, erede di Ruggiero, vescovo di Rapolla [1]), per rispondere di 23 Saraceni, tra maschi e femmine, assegnati a costui " pro opere curie „ siccome risulta dal " quaternum rationis „ di Roberto di Caroangelo, Francesco Bonelli e soci, preposti alla custodia dei Saraceni in Barletta. (vol. XI, pag. 69).

[1303] 2 Giugno, 1.ª indizione, Sarno.

Nicola di Grimma ed Abenante di Sarno, esercenti la gabella della piazza pel detto anno, attestano di aver pagato, in virtù di mandato del Principe di Taranto al Notaio Palmerio del Verde, di Napoli, preposto alla costruzione del palazzo del Principe in questa città, once quattro in moneta nuova di argento gigliata, computata a ragione di sessanta per oncia, per spenderle in tale opera: danaro ricavato dalla ripetuta gabella, dal tempo della *rivocazione* della terra di Sarno, fino a quando questa fu assegnata dal Re al Principe di Taranto. (vol. I, pag. 100).

[1303] 23 Giugno, 1.ª indizione, Marigliano.

Antapoca del giudice Simone Abbate, amministratore della terra di Marigliano per parte del principe di Taranto, relativa al pagamento fatto al notaio Palmiero " de viridi „ di oncia una e tareni dieci " in moneta nova argenti lilyata ana sexaginta pro uncia computata „ per la costruzione del palazzo del principe in Napoli. (vol. XI, pag. 87).

[1303] 13 Luglio, 1.ª indizione, Sarno.

Enrico Trentenario, collettore del dono fatto al principe di Taranto dall' Università di Sarno, dichiara che in esecuzione di ordine ricevuto da Rainaldo di Penna, giustiziere e vicario delle terre del detto Principe in Terra di lavoro, Principato e Puglia, di versare il danaro esatto dal detto dono al notaio Palmerio del Verde, preposto all' opera del palazzo del Principe in Napoli, ha pagato al Notaio medesimo, come riscosso da sè e suoi coadiutori, once 4, tareni 10 e grana 9, in moneta nuova di argento gigliata, alla ragione di 60 per oncia. (vol. I, pag. 62).

[1]) L' Ughelli (v. *VII*, p. 800) e il Gams, *p. 915*, ne segnano la morte al 1305, che risponderebbe alla terza o quarta indizione.

Digitized by Google

[1303] 31 Luglio, 1.ª indizione, Napoli.

Quietanza di mercedi, rilasciata da maestro Anselmo, " prothomagister in carpentaria operis palatii seu domus illustris domini Principis Tarentini in Neapoli. „ (vol. VI, pag. 143).

[1303] 24 Decembre, 2.ª indizione, Napoli.

Acceptatio di Raimondo Berengario della spesa di once 11 e tareni 8, pagate dal suo tesoriere Giovanni Potifredo ad Ansaldino Spena, mercante, di Napoli, per mano di Lippo e Dosso della società dei Bardi, dimoranti in Napoli, per l'acquisto di una pezza di panno di lana color berrettino [1]), di 14 canne, di cui la metà esso Potifredo per mandato di Raimondo aveva consegnata al fratello, duca di Calabria, a titolo di dono, per farsene un abito " de guarnimentis quatuor „ [2]) per la ricorrente festa della natività del Signore; e l'altra metà aveva rimessa alla camera del principe, per farsene da Gerardo, " tallator „ e familiare suo, altri quattro " guarnimenti „ per la stessa festa. (vol. V, pag. 32).

[1304 ?] 29 Gennaio, 2.ª indizione, Barletta.

Acceptatio di Raimondo Berengario per once due, versategli dal giudice Giovanni Potifredo, suo tesoriere, " pro ludo nostro „: (vol. XIV, pag. 102).

[1304] 15 Marzo, 2.ª indizione, Napoli.

Acceptatio che Raimondo Berengario fa di alcune spese eseguite da Giovanni Potifredo, di Eboli, giudice e tesoriere della sua curia, per mercedi a tagliatori di pietre ed acquisto di calce e di pozzolana, occorse per la costruzione della casa, che il principe si fa costruire in Napoli presso S. Lucia. (vol. II, pag. 42). [3])

[1304] 23 Marzo, 2.ª indizione, Napoli.

Egidio Mabue, milite, ciambellano e familiare regio, fa quietanza a Guglielmo di Chianca e Giovanni Caracciolo, di Napoli, regi tesorieri, di once 10, ricevute per il prezzo di un cavallo

[1]) Di color bigio.

[2]) Cioè di quattro parti, v. il mio scritto sulle *Vesti nelle Prov. Nap. dal Sec. XII al XVI*, in questo *Arch. st.* XXII, 316.

[3]) V. De Blasiis, *Cose Ang.*, *l. c. p. 477.*

Digitized by Google

venduto alla regia curia e dal re donato a Ruggiero di Lauria. [1]) (vol. VII, pag. 65).

[1304] 10 Luglio, 2.ª indizione.

Acceptatio del principe Raimondo Berengario, rilasciata a Giovanni Potifredo: suo tesoriere, fra l'altro per la spesa di un'oncia, pagata al maestro Michele, chirurgo, " pro cura facta per eum in manu nostra. „ (vol. VIII, pag. 86).

[1304] 19 Agosto, 2.ª indizione, Napoli.

Acceptatio di Raimondo Berengario della spesa di oncia una e mezza, pagata dal giudice Giovanni Potifredo, suo tesoriere, ad Ymberto, " magister armaturarum „ del principe, per un " paramentum ad iostrandum „ fatto pel principe stesso, in occasione della festa per le nozze della duchessa sua sorella. [2]) (vol. X, pag. 73).

[1304] 31 Agosto, 2.ª indizione, Aversa.

Acceptatio di Raimondo Berengario della somma di oncia una, pagata dal giudice Giovanni Potifredo, suo tesoriere, a Leone, " naccarius „ del principe di Taranto, per l'acquisto di un paio " de naccariis. „ (vol. XVI, pag. 97).

[1304] 11 Novembre, 3.ª indizione, Napoli.

Acceptatio di Raimondo Berengario, delle seguenti spese fatte dal giudice Giovanni Potifredo, di Eboli, tesoriere della curia: al maestro Tommaso di Acone oncia 1, tareni 12 e grana 12, per la rasura di 7 pezzi di panno *mellato* (velluto) verde, di altre 7 di panno turchino chiaro di Donais, e di un'altra dello stesso panno " pro partita militum nostrorum pro robis eorum festivitatis omnium sanctorum presentis anni „; allo stesso, tareni 2, per la cimatura di canne 7 di panno " iallenecti mellati „, per l'abito di maestro Francesco, fisico del duca, e di maestro Ludovico di Brenna; allo stesso, tareni 12 per la cimatura di 6 pezze di panno " virgati biffi de provino „, pei valletti degli uffici, e tareni 15, per la rasura di una pezza di

[1]) Il famoso ammiraglio morì nel 1 febbraio del detto anno. V. CAMERA, *Annali, II, p. 102.*

[2]) Beatrice, destinata in moglie ad Azzo IV d'Este. Gli sponsali furono celebrati in Napoli nell'aprile del seguente anno.

Digitized by Google

panno " schacchiati virgati de brussellis „ , donata al duca dal maresciallo del regno; ad un tal Caputo, oncia 1, tareni 7 e grana 10, per la cimatura di 15 pezze " panni mellati russetti et camellini albi „ , per gli abiti degli scudieri della sua casa per quell'anno; allo stesso, tareni 20, per la rasura di 10 pezze di panno verde e vergato, " pro dimidiis vallectis „ della sua casa; tareni 15 e grana 10, per la rasura di due pezze di panno " mellato „, per gli abiti dei cappellani, chierici e notai; tareni 15 e grana 5, per la rasura di due pezze di panno " perso „ di Chalons " pro clericis parvis et lavandaria curie nostre „; e per la rasura di canne 4 " persi clari deficientis „ pei militi, tareni 4 e grana 5. (vol. IV, pag. 20).

[1304] 15 Decembre, 3.ª indizione, Napoli.

Acceptatio di Raimondo Berengario della somma di once tre e tareni sei, pagate dal giudice Giovanni Potifredo, suo tesoriere, a Simonetto, pittore, " pro floribus de lisa battutis de auro positis in banderiis septem et pinnoncellis decem et septem bactutis factis ad arma nostra et liberatis pro eodem mandato nostro domino Raynaldo de lecto misso per nos in lombardia ad Comitatum pedemontis. „ [1]) (vol. XVI, pag. 16).

[1304, o 1305].

Nobili viro Amico Carissimo domino Bertrando Arthus Militi Iustitiario terrelaboris et Comitatus Molisii regni Sicilie regiorum balistariorum magistro [2]). Petrus [3]) Miseratione divina Arelatensis Archiepiscopus regni Sicilie Cancellarius salutem, et paratam ad beneplacita voluntatem, fidedignorum relatione didiscimus, quod vos Rohbertum de ponte curvo, scolarem in iure

[1]) Il 13 decembre di quell'anno stesso Carlo II e suo figlio Raimondo, investito della Contea di Piemonte, nominarono a loro Siniscalco in quella contea Raimondo de Lecto, dandogli con speciale procura incarico di riconquistarla. *(Liber istrum. comunis. Montisregalis, n, 66-70.* Mss. nella Bibl. di S. M. in Torino, cit. da Voerzio, *Stor. di Cherasco*, p. 177.

[2]) Morì nell'anno 1305. v. *Reg. Ang. n. 156. f. 128.*

[3]) Petrus Ferrières, eletto vescovo nel 1303, e morto al 1307. v. Gams, *Series episcop. Ecclesiae Catholicae p. 494*, Ratisbona, 1873.

Digitized by Google

civili studentem remissum vobis per Capitaneum capue captum carcere detinetis. Cum tamen iurisdictio in scolares ad iustitiarium scolarium neapolis ex regali privilegio spectet. Cum igitur ad nos ex debito nostri officii pertineat scolares et eorum iura favere, nobilitatem vestram requirimus et hortamur Actente, quatenus, constito vobis per litteras magistri sui vel aliter legictimo, quod scolaris sit, in neapolitano studio, licet post finem libri causa recreationis, reversurus debito tempore, locum originis visitasset, ipsum ad examen prefati iustitiarii scolarium remictatis. Data Neapolis die vij. Mensis Augusti. (vol. XVI, pag. 17).

[1305] 18 Gennaio, 3.ª indizione, Napoli.

Acceptatio di Raimondo Berengario a favore del giudice Giovanni Potifredo, suo tesoriore, relativa al pagamento di once due fatte a Pietro Orimina, per spenderle nella costruzione delle case del principe a S. Lucia. (vol. IX, pag, 67).

[1305].

" Nobili et Egregio viro domino Berterando Artus Militi Regio Iustitiario terre laboris et comitatus Molisii, in christo sibi amico karissimo frater peregrinus miseratione divina Episcopus Venafranus [1]) salutem in domino sempiternam. Ad vos tamquam Ecclesiarum et aliarum personarum egentium defensorem recurrimus confidenter ut quoddam gravamen quod nunc patitur Ecclesia Venafrana per Nobilem virum Oddonem nepotem et familiarem vestrum competenti remedio sublevetur, hinc est cum Casale Sancti Barbati Ecclesie venafrane sit exemptum per Regiam Maiestatem ab onere Collectarum ut credimus nobilitas vestra novit dictus Oddo pignoravit seu pignorari fecit Iohanni de petro vaxallo habitatori ipsius Casalis Sancti Barbati unum par bovum ea occasione quod ipse Iohannes per aliquod tempus habitavit in Castro Campi Sacii cum ipse Iohannes nihil teneat in Castro predicto, quare Nobilitatem vestram rogamus humiliter et devote, quatenus, Intuitu dei Ecclesie venafrane et nostri predictos boves eidem vaxallo ecclesie Sancti Barbati si complacet

[1]) Eletto nel 1301, morto al 1306. *Ivi.*

Digitized by Google

refacere dignemini ut exinde a deo premium consequi valeatis et nos constituatis apud deum pro vobis continuum horatorem.

Data Venafri, die x Martij, iij^{e} Inditionis, (vol. XI, pag. 46). [1305].

" Nobili viro Berterando artus militi Regio Iustitiario Terrelaboris et Comitatus Molisii. Frater Thomas de Aversa ordinis Predicatorum, Inquisitor heretice pravitatis in Regno Sicilie auctoritate Sancte Romane Ecclesie Deputatus salutem quam sibi. [1]) Quia ex concursu familie diversorum dominorum in Castris parvis ubi captivi morantur potest de eorum fuga periculum generari. Et nos in Rocca Maginolfi [2]) habeamus sexaginta hereticos captivos, et intellexerimus quod ad dictam Roccam venire intendatis volentes precavere periculo quod ex concursu vestre familie et nostre posset in dictis hereticis suboriri. Nobilitatem vestram rogamus nichilominus sub pena excommunicationis et privationis terre vestre precipientes quatenus quamdiu nos in dicta Rocca moramur cum nostris captivis ad eam nullatenus veniatis. Recedentibus autem nobis quod deo dante cito erit, ad eam venire poteritis iuxta vestre arbitrium voluntatis. Ceterum Berdelloctus Comestabilis vester, tantam in facie nostra fecit iniuriam sine causa quantam passi non fuimus post quam incepimus Inquisitionis officium exercere, quem posuimus sub catena et ad Regiam iustitiam curabimus destinare. Sciatisque domine Iustitiarie quod vestra familia nimis assuescit nobis iniurias erogare, et ecce iam tertio predictam ab ea sustinuimus

[1]) Carlo II a 30 aprile 15.^{a} indizione (1302) scriveva a tutti gli ufficiali del regno, perchè prestassero aiuto agli inquisitori, frati Rinaldo, di Monopoli, Luca, di Gragnano, e *Tommaso di Aversa*, dell'ordine dei predicatori, nell' esercizio del loro ufficio. (*Reg. Ang. 119 f. 195 b*).

[2]) Fin dall'anno 1269 Carlo I aveva scritto ai baroni ed agli uomini del contado di Molise e del giustizierato di Abruzzo, ingiungendo di dar favore a Bernardo da Raiano che aveva incarico di prendere gli uomini di Rocca Maginolfi, per pubblica fama infetti di eresia, e di condurli incatenati a Capua. (v. Del Giudice, *Cod. dip. Ang.*, T. II. p. 342-343).

Digitized by Google

patienter. Protestamur autem in filio dei quod nisi per vos huiusmodi corrigantur et cito quod nos pretermissis omnibus convocabimus populum Regionis, et talem proferemus sententiam quod omnibus audientibus erit in severitatis exemplar. Idcirco iterate rogamus quod vestram familiam dirigatis, et vos et ipsa et si non favorem saltem impedimentum in officio fidei nullatenus impendatis. Data apud Roccam Maginolfi xii° die Iulii iij° indictionis „ (vol. VI, pag. 40).

[1309].

I portolani di Francavilla fanno noto a Landolfo Caracciolo di Napoli, maestro portolano e procuratore di Abruzzo, che a 16 Novembre dell'8ª Indizione fecero pubblicare nella detta terra bando contenente inibizione di portare o vendere vettovaglie a Veneziani, o a persone che si presumesse poterle a questi fornire, sotto pena del carcere decennale e della confisca di tutti i beni; e che fecero inoltre affiggere la detta proibizione, redatta in chiara scrittura, nei portici, ossia all'entrata della Chiesa di S. Maria, chiesa maggiore di Francavilla, affinchè nessuno potesse allegarne ignoranza. E ciò in esecuzione di mandato di Carlo illustre del 20 Ottobre 1309, emesso per disposizione paterna del dì 11 Ottobre 1300 (sic) [1]) a richiesta della S. Sede, " ut Venetorum contra Sanctam matrem Romanam Ecclesiam obstinata Rebellum (sic) exprocessibus domini nostri Sommi Pontificis contra ipsos suis culpis exigentibus habitis edometur „. (vol. III, pag. 5).

[1310] 16 Giugno, 8ª indizione, Napoli.

Gualtiero Siripando, di Napoli, " hostiarius et familiaris regius „, preposto alla costruzione della cappella regia in Castelnuovo, fa quietanza a favore di Pietro di Capaccio e Filippo " de Menilio „, regi tesorieri, per somma da spendersi in detta opera. (vol. IX, pag. 108). [2])

[1]) L'editto è pubblicato nei *Reg. Ang. n. 174, f. 185 e 186 b, e n 175, f. 7, 23, 25, 27.* Intorno al divieto v. anche *Commemor. T. I,* p. 55, editi dalla *R. Deput. Veneta di Storia patria.* La data quindi della disposizione deve emendarsi.

[2]) V. *Reg. Ang. n. 196, f. 51 b.*

Digitized by Google

[1312] 20 Gennaio, 10ª Indizione, Napoli.

L'Abate Guglielmo ed il Convento del Monastero di Montevergine dichiarano di aver ricevuto, per mano di fra Nicola da Mercogliano, priore della chiesa di S. Felice in Napoli, dal consigliere Ingerraimo de Stella e dai maestri Pietro di Capaccio ed Angelo di Melfi, tesorieri e familiari regi, in virtù di mandato regio, 20 once che restavano loro a pagarsi per parte della curia delle 40 once, costituenti due annualità della sovvenzione di 20 once, concessa al Monastero del defunto re, [1]) non pagate nei passati anni dell'8ª e della 9ª indizione dai vicari e stratigoti di Salerno, dal danaro della gabella della detta città. (vol. II, pag. 42).

[1312] 2 Aprile. 10ª indizione, Napoli.

Odino " de Crispiaco, magister fabricator operis case sane „ fa quietanza del suo stipendio ai regi tesorieri Ingeraimo " de Stella „, Pietro di Capaccio ed Angelo di Melfi. (vol. XVII, pag. 101). [2])

[1312] 31 Agosto, 10ª indizione, Napoli.

Quietanza rilasciata a Gualtiero Siripando, di Napoli, milite, " regius magister hostiarius et familiaris, statutus et ordinatus per regiam curiam super confectione conservatione et exhibitione biscotti regie curie in Neapoli „, da diversi " panecterii, [3]) quorum domus habitationis sunt supra ecclesia sancti Georgii maioris de predicta civitate Neapolis per partes linealiter finitivarias (sic) „. (vol. XVIII, pag. 19).

[1313] 25 Agosto, 11.ª indizione.

Gualtiero Richihomo, camerario di Ugento, assicura Riccardo " de Agello „, giustiziere di Terra d'Otranto, di avere, in esecu-

[1]) Carlo II.

[2]) Nel *Reg. Ang. n. 19, f. 83* è chiamato Oddone, e al 4 giugno 1309 si dispone che gli sia pagato il salario al quale era proposto.

[3]) Forse dalla loro dimora prese il nome il vico dei *panettieri*, che trovasi così denominato fin dal secolo XIV (Capasso, *Vicaria Vecch.*, in *Arch. Stor. per le prov. Nap.* T. XIV, p. 733) e che il Celano suppose chiamato così per la vicinanza dei molini ch'erano nel vico *Pistaso*.

Digitized by Google

zione della lettera del 1° Agosto 1313, pubblicato l'editto dato dal palazzo di Castelnuovo, della diocesi di Avignone, a 2 degli idi di Giugno, anno 8.° del pontificato, con cui papa Clemente proibiva qualunque ostilità, diretta o indiretta, contro re Roberto. (vol. XXI, pag. 8).

[1313] 26 Agosto, 11.ª indizione.

Matteo Tortello di Napoli, milite, e Stefano Pettinato, di Capua, maestro portolano e procuratore e maestro del sale della Puglia, autorizzano i portolani di Manfredonia a permettere che dal porto di detta città i procuratori e ministri di Fra Falcone di Villoreto [1]), maestro generale della sacra casa dell'ospedale di s. Giovanni Gerosolimitano e custode dei poveri di Cristo, estraessero 50 salme di frumento, 40 di orzo e 10 di fave, con la terida dell'Ospedale, chiamata S. Antonio, al comando di Rainaldo Catalano, per trasportarle a Rodi; in esecuzione di ordine regio dei 19 febbraio 1313, con cui ad istanza del detto maestro generale si concedeva l'estrazione di 2000 salme di frumento 2500 di orzo e 150 di legumi dai porti della Puglia per trasportarle alla detta isola di Rodi, pel sostentamento dei fedeli di Cristo, ivi militanti a difesa della terra santa, esenti dal *ius exiturae*, e pagando solamente il *ius tareni*, a ragione di tre once di oro e tareni 10 per ogni centinaia di salme di frumento e della metà per ogni centinaio di salme di orzo e di legumi. (vol. III, pag. 32).

[1315].

Lettera *responsalis* di Palmiero di Muto e N.r Stefano di Nardò, con cui assicurano Ruggiero di Gallicano, milite e regio giustiziere di Terra d'Otranto, di aver partecipato ai seguenti baroni: Gualtiero, conte di Brende (Brienne) e Lecce, Adamo Merner, Galasso Stendardo, Ugo Bonnello, Nicola Pandone di Capua, Goffredo di Dragone, Nicola Belloccolo, Arrenaldo di Trani, Goffredo di Cartiniaco, Cecilia Maniscalco, Ro-

[1]) Il CAMERA, *Ann., II, p. 269*, afferma che Folco di Villoreto, aveva sin dal 1307 rinunciato all'ufficio di gran maestro, e che Giovanni XII, accettandone la rinuncia e dichiarandolo gran priore dell'ordine di Capua, lo aveva anche esentato da ogni obbedienza verso i superiori.

Digitized by Google

berto di Monterone, Giacomo Capece, Guglielmotto di Guarino, Francesca di Buonsecolo, Berardo di Lettera, Nicola Maniscalco e Tommaso di Modio, l'ordine emesso da re Roberto ai 4 Luglio della 13.ª indizione, che i baroni, cioè, residenti in luoghi distanti per non più di una giornata da Otranto, si recassero colà, per provvedere insieme con Filippo, principe di Taranto, alla difesa della città contro le possibili aggressioni delle galee nemiche; ordine riguardante anche i baroni residenti presso Barletta, di dipendere da Bertrando di Malebosco, priore della s. Casa dell'ospedale di s. Giovanni Gerosolimitano, e quelli presso Brindisi, di agire di concerto col detto Ruggiero di Gallicano, (vol. V, pag. 5).

[1315] 4 Ottobre, 14.ª indizione, Napoli.

Fr. Francesco, vescovo di Gaeta, consigliere, confessore, elemosiniere e familiare del re, dichiara di aver ricevuto da Riccardo di Stella, Pietro di Capaccio ed Angelo di Melfi, regi tesorieri, once quattro e di averle passate lo stesso giorno, " quo colitur festum beati francisci „ al guardiano dei frati minori di s. Lorenzo in Napoli, " pro pietancia eodem die facta exinde fratribus ipsis per dominum nostrum regem. „ (vol. IX, pag. 4).

1316, 29 giugno, 14.ª indizione.

Carlo, figlio di Roberto e suo vicario nel regno di Sicilia, ordina al tesoriere Roberto " de Dullendio „ di pagare oncia una, tareni due e grana 10 a Simeone, istrione suo e di suo zio Giovanni, conte di Gravina, per la spesa di una sella " ad curserium cum pectorali de campanellis. „ (vol. XI, pag. 35).

[1316] 31 Luglio, 14.ª indizione, Napoli.

Acceptatio di Carlo, primogenito di re Roberto, duca di Calabria e suo vicario nel regno, della spesa fatta da Roberto " de Dullendio „, suo tesoriere, " pro constructione et ornatu unius paramenti ad Equm cum testeria pecteria flancalibus et Cropperia et unius Tornicalis panni tartarici ad aurum pro persona nostra ac Banderiarum quatuor de cendato duarum scilicet battutarum et reliquarum duarum suturarum ad arma nostra duorum Pinnoncellorum pro Tubictulatorum nostrorum et unius alterius pennonis magni ad caudam battutorum similiter ad eadem Arma ac pari unius Retiarum de scarleto pro Equo ad armandum „, cioè: a Nicola Pignatello, di Napoli, " pictori, pro Bac-

Digitized by Google

titura et diasperatura... banderiarum „ once tre; a Nicola Vivo, " sellario, pro Bactitura et diasperatura... Pinnoncellorum „ tareni 18; a maestro Rainaldo " de Arellis neophido pro libris sex unciis tribus et tarenis viginti in pondere zagarellarum [1]) frangiarum texutorum et laqueorum de serico diversorum colorum pro predictis paramentis „ once 4, tareni 17 e grana 12; ed al Maestro Guidotto di Napoli, " armaturario, pro sutura seu factura... banderiarum paramenti et tornicalis ac Retiarum, computata corda Tela et staminea liberata pro Retiis „, once due, tareni 7 e grana 10, (vol. XI, pag. 70).

[1317] 22 Settembre, 1ª indizione, Napoli.

Ordine regio, che dispensa dal pagamento del diritto di sugello sulla *lettera patente*, che approva la donazione di parte di una terra, o *starza* [2]), fatta dalla regina Sancia al maestro Leonardo " de Vito, prothomagister operis monasterii Sancti Corporis Christi „ (vol. IX, pag. 67) [3]).

[1317] 21 decembre, 1ª indizione, Trani.

Bulgaro di Tolentino, professore di diritto civile e maestro razionale della magna curia, dichiara di aver ricevuto once 25 e tareni 26 da Melia di sir Tommaso, di Bari, collettore del danaro della sovvenzione generale, ivi imposta nel passato anno della 14.ª indizione, pel matrimonio di Clemenza, [4]) regina di Francia e Navarra e " pro obsidio guerre. „ (vol. XVI, pag. 89).

[1]) *Zagarella*, voce Nap., nastro.

[2]) Voce Napoletana, specie di vigneto, le cui viti sono appoggiate ad alberi, per lo più pioppi.

[3]) " Matteo Camera avait indiqué dans ses *Annali delle Due Sicilie* (t. II, p. 195, n. 5) un certain Bernardo de Vico (sic) comme *protomagister operis monasterii sancti Corporis Christi*. M. l'avocat Riccardo Bevere a retrouvé l'acte authentique du 22 Septembre 1318 (1re indiction) en dépouillant aux archives de Naples les *Arche in bambagina*, restées jusqu'ici inexplorées. Il a eu l'extrême amabilité de me faire part de sa découverte et de m'envoyer copie du document qu'il publiera prochainement „. (E. Bertaux, *Santa Chiara de Naples*, in *Mélanges d'archeologie et d'Histoire*, publiées par l'Ecole Française de Rome, T. XVIII, p. 183).

[4]) Figlia di Carlo Martello, re d'Ungheria, che sposò Luigi X, detto *Hutin*. Clemenza era partita da Napoli nel giugno 1315. L'editto col quale fu imposta la tassa si legge nel *Reg. Ang.* 195, f. 108.

Digitized by Google

[1318] 12 Luglio, 1.ª Indizione, Napoli.

Bartolomeo di Capua, milite, logoteta e protonotario del regno di Sicilia, fa noto ai tesorieri regi, che Guglielmo di Mileto non ha alcun ufficio dalla regia curia, sebbene il re avesse promesso e consentito che gli si desse la custodia del castello di Terranova, appartenente al giovane Berengario di Lauria, figlio del defunto Ruggiero, ammiraglio dei re di Sicilia e di Aragona, sul qual castello Margherita di Lauria, moglie di esso Bartolomeo, ha diritto di pegno per annue once di oro cento della dote di mille once di oro, promessale dal detto Ruggiero e poscia da Carlo di Lauria, di lui fratello; sulla custodia del qual castello non grava alcun pagamento di tributo fiscale. (vol. I, pag. 64).

[1319?] Napoli, senza data.

Lettera con cui re Roberto presenta ai cittadini di Rieti Nicolucio " domini Nomorati de Extulo „, nominato capitano di quella città, e raccomanda di pagargli il suo stipendio, provvederlo di armati, a piedi ed a cavallo, e di osservare i patti promessi a Carlo, suo primogenito, " regimino vestre civitatis atque dominii tempore „. (vol. XX, pag. 26).

[1320] 6 Maggio, 3.ª indizione.

Guglielmo di Eboli, milite..... " marescalle magister, ducalis cambellanus „, capitano generale degli Abruzzi e della città di Aquila e del suo distretto, scrive a Francesco di Esteragano, regio giustiziere dell'Abruzzo " ultra flumen piscarie „, che per effetto di interne discordie, avvenute in Rieti, furono con violenza ed ignominiosamente espulsi dalla città Francesco di Stadio, di Aversa, " fidelis regius et ducalis „, eletto " ad potestarie officium, ad fidelitatem et devotionem Sancte Romane Matris Ecclesie „, ed alcuni cittadini " fideles dicte sancte Matris Ecclesie regiosque devotos „, confiscandosene i beni. Essendo ciò pervenuto a notizia del duca, questi, quale " specialis filius dicte sancte Romane Matris Ecclesie, in remotis partibus nunc agentis „, mediante ripetuti messaggi e lettere, amabilmente cercò di persuadere quei cittadini a desistere dagli eccessi intrapresi, a ricevere gli espulsi in città, trattarli convenientemente, ed ubbidire al potestà; ma tutto inutilmente. Gli espulsi chiesero aiuto allo scrivente; ed egli volendo eseguire l'ordine di assisterli, datogli

Digitized by Google

dal duca, ed avendo per tal fine bisogno di non poca forza, incarica esso giustiziere di ordinare ai baroni della sua provincia, di cui indica i nomi, di presentarsi a lui fra un certo termine, con determinato numero di pedoni e cavalieri, per procedere alla detta impresa. [1]) (vol. VI, pag. 54).

[1320] 18 Agosto, 3.ª indizione, Trani.

Nicola dei Priori, cittadino e console di Venezia in Puglia, dichiara di aver ricevuto, in nome e parte del doge Giovanni Superancio, nonchè del comune di Venezia, once 450 da Guglielmo di Azardo, milite, e da Amerucio di Giacomo di Amerucio, di Barletta, regi segreti di Puglia, per mano di notar Marino di Termoli, in virtù di mandato regio " dictis duci et Communi abolim inde indulti dati Neapoli in Camera regia „ a 16 settembre 15.ª indizione, diretto ai pubblici ufficiali di Puglia, col quale si ordinava ai medesimi di pagare pei quattro anni susseguenti 1000 once l'anno, dai primi introiti dei diritti fiscali sul commercio dei Veneziani, sia di importazione, che di esportazione, e sui contratti dei Veneziani stessi, per indennità dei danni recati a costoro dai sudditi regi in Romania ed altrove; nonchè di altro simile mandato del duca di Calabria, Vicario generale del Regno, del 24 Aprile della stessa 3.ª indizione. (vol. III, pag. 55).

[1321] 8 Marzo, 4.ª indizione, Napoli.

Giansone Lespaton, " fructuarius „ [2]) e familiare regio, dichiara di aver ricevuto da Angelo di s. Angelo, milite e Nicola Ursileone, di Benevento, regi maestri portolani e procuratori di Puglia, cantaia 29 e rotoli 65 e tre quarti di cera pura " de partibus Sclavonie, in formis seu maxis „, per uso dell'abitazione del duca e della duchessa di Calabria. (vol. X, pag. 98).

[1321] 4 Luglio, 4.ª indizione, Napoli.

Nicola di Morrone e Tommaso Amalfitano, di Agerola, notai, preposti alla costruzione e manutenzione dei vascelli, che si co-

[1]) V. Faraglia, *Il duca di Calabria e la spedizione degli Abruzzi contro Rieti*, in *Arch. Stor.* T, IX, pag. 249.

[2]) *Cui fructus, atque adeo candelarum et cerae cura incumbit.* Du Cange.

Digitized by Google

struiscono e si riparano nella spiaggia di Napoli, dichiarano di aver ricevute once tre da Riccardo di Stella, maestro razionale e consigliere della magna curia, e da maestro Pietro di Eboli, tesorieri e familiari regi, da spendersi, a saputa di Ademario Romano, di Scalea, viceammiraglio del re di Sicilia, e di Andrea di Omobono, di Napoli, ciambellano e familiare del duca " in complenda reparatione Castellarum et falcarum magne Cocce [1]) regie et habenda in eadem Cocca pro defensione ipsius certa quantitate lapidum rotundorum. „ (vol. III, pag. 54).

[1322] 2 Aprile, 5.ª indizione, Napoli.

Giovannucio di Capua e Tommaso " piczulus „, di Somma, familiari della regina di Gerusalemme, Sicilia ed Ungheria, deputati da lei alla custodia di Andrea Ungaro, detenuto nel castello di Somma, dichiarano di aver ricevuto da Anselletto " de lumiriaco „, tesoriere e familiare della regina, oncia una e tareni sei, pel mantenimento loro e del prigioniero per tutto il mese di Aprile. (vol. XV, pag. 60).

[1322] 12 aprile, 5.ª indizione, Napoli.

Ordine della regina Maria ad Anselletto " de Lumiriaco „, suo tesoriere e familiare, di versare all'Abadessa del monastero di s. Maria " dopne Regine, ordinis sororum minorum sancte Clare „, il danaro proveniente dalla vendita del mosto greco, raccolto nella precedente vendemmia dalle vigne della sua *starza* di Somma, perchè fosse impiegato nelle spese della costruzione di quella chiesa. (vol. VII, pag. 18). [2])

[1322] 16 aprile, 5.ª indizione, Napoli.

La regina Maria ordina ad Anselletto " de lumiriaco „, suo tesoriere, di pagare tareni 5 e grana 10 a Lapino Ristori, di Firenze, commerciante in Napoli, per palmi 5 e mezzo di zendato azzurro ed altrettanti di zendato color sanguigno, occorsi per la copertura di due suoi libri, nei quali legge le *ore* e le *orazioni*. (vol. XV, pag. 8).

[1]) Specie di nave.

[2]) V. E. Bertaux, *Santa Maria di Donna Regina, e l'Arte Senese a Napoli nel Secolo XIV, p. 117,* pubblicato a cura della Società Nap. di Stor. patr. Documento da me comunicato.

Digitized by Google

[1322] 13 maggio, 5.ª indizione, Napoli.

Agnese, abbadessa del monastero di s. Maria " de dompna Regina „, dichiara di aver ricevuto da Anselletto " de Lumiriaco „, tesoriere della regina. once 10, ricavate dalla vendita del vino greco, raccolto in quell'anno nella *starza* della regina, per spenderle nell'opera della chiesa, che la Sovrana faceva costruire. (vol. X, pag. 128).

[1322] 2 Settembre, 6.ª indizione, Napoli.

Pierrotto " de Anaut „, custode dei leoni del re, rilascia quietanza ai tesorieri Riccardo di Stella e Pietro di Eboli, di somme pagategli per lo stipendio suo e quello di due suoi " soci „ e per le spese del pasto delle fiere. (vol. XI, pag. 41). [1])

[1322] 29 Decembre, 6.ª indizione, Napoli. (*sub sigillino nostro quadrato*).

Il duca richiede a Giovanni di Venosa, erario della curia della Vicaria, once dieci di oro, pel mantenimento dei Genovesi prigionieri nel castello dell'Uovo. [2]) (vol. XI, pag. 23).

[1324] 22 Giugno, 7.ª indizione, Napoli.

Giovanni Capuano, di Napoli, dichiara di aver ricevuto dal notaio Giovanni di Capua, *magister arrestorum* del Duca di Calabria, tareni quindici, computati a carlini 60 l'oncia, per sei mesi di pigione di una grotta di sua proprietà, posta presso Castelcapuano, data da lui in fitto per riporvi la paglia pel servizio della casa reale e per gli animali della maniscalcia della stessa. (vol. I, pag. 90).

[1324] 27 Giugno, 7.ª indizione, Napoli.

Tuccio di S. Miniato, commerciante, residente in Napoli, dichiara di aver ricevuto dal notaio Giovanni di Capua, *magister arrestorum* del Duca di Calabria, tareni 28 di carlini di argento, per quattro coperte di lana bianca di Barbaria, a ragione di tareni sette l'una, occorrenti pei letti di frate Antonio e fra Nicola, cappellani del Duca, e di fra Giuliano e fra Riccardo, con-

[1]) V. De Blasiis, *Le Case Angioine* ecc. in Arch. Stor. per le prov. Nap. T. XII. p. 300 in nota.

[2]) Pirati Genovesi, Pisani e Siciliani infestavano i mari del Regno, e Roberto fece armare una squadra per catturarli. (Camera *Ann. T. II, p. 371*).

Digitized by Google

versi, dell'ordine dei minori, custodi degli arredi preziosi della Cappella Regia, esistenti in Castelnuovo. (vol. I, pag, 90).

[1324] 16 Ottobre, 8.ª indizione, Napoli.

Il Sindaco dell'Università di Gerace espone al Duca, che il processo di alleviazione dell'annuale colletta della detta Università fu assegnato ai Maestri Razionali Bulgaro e Buonfiglio. Dopo due mesi, per l'assenza del secondo, si ordinò che vi provvedessero il Bulgaro e Giacomo Freccia. Quest'ultimo ricusa di occuparsene, dicendosi impedito da altri servigi regi, con danno e pregiudizio del Sindaco. Il quale, perchè infermo e povero, supplica " flexis genibus et oculis lacrimosis „ che per l'amor di Dio e della Beata Vergine Maria, il Duca si degni provvedere alla sollecita spedizione del processo, incaricandone il solo Bulgaro, il quale avrebbe già provveduto, secondo asserisce, se a lui solo fosse stata commessa la detta provvisione, poichè " come dice il filosofo, quod potest fieri per unum et per plures tutius est quod fiat per unum quam per plures „; onde se la spedizione del processo si affida a più, essa non sarà espletata in eterno, come appare dai principi di questa causa stessa.

Il Duca, provvedendo in piedi dell'istanza, incarica Enrico di Aprano e Bulgaro da Tolentino, affinchè tutti e due, o chi di essi sia in grado di occuparsene, esamini il detto processo e ne riferisca. (vol. II, pag. 3).

[1326] 10 Settembre, 10.ª indizione, Trani.

Lettera " testimonialis „ del giudice Sparano, di Bari, delegato dal re, in unione di Arnaldo, vescovo di Troia, e di Grisiotto Lastario, di Genova, capitano di Barletta, a sindacare Giovanni Capograsso, di Salerno, già capitano di Barletta " de iustitia quam servavit in dicta terra „, diretta ad attestare, a richiesta del detto Capograsso, che questi a 29 Agosto della 9.ª indizione, si presentò allo scrivente di persona, offrendosi pronto a sottoporsi al sindacato ed a rispondere ad ogni querelante, e ad attestare ancora, che dall'indicato giorno fino al 9 Settembre della 10.ª indizione il Capograsso risiedette continuamente in Trani. (vol. V, pag. 66).

[1327] 22 settembre, 11.ª indizione, Marano.

Manfridello, falconiere del duca di Calabria, fa quietanza di

Digitized by Google

somme pagategli pel pasto dei falconi del duca, esistenti in Napoli, nella muta posta sotto la sua custodia. (vol. XVIII, pag. 73).

[1328] 1.° Aprile, 11.ª indizione, Capua.

Ingerraimo, arcivescovo di Capua e cancelliere del regno di Sicilia, incarica Percivallo di Santa Croce, segreto di Puglia, di spedire sollecitamente il vicario ed i familiari dell' Abate della Vittoria, che si recheranno da lui per esigere l'annuo reddito di 10 *miliaria* di olio, dovuto all'Abate dal Capitano di Bitonto, e che il segreto di Puglia deve ritirare dal detto capitano a spese della regia curia e consegnare all'abate fino al monastero. (vol. III, pag. 21).

[1329] 22 Maggio, 12.ª indizione, Napoli.

Duplicato di un'*apodissa* dei 13 Aprile precedente, rilasciata da Riccardo di Stella, Rainaldo di Roceio ed Angelo di Melfi, regi tesorieri, per aver ricevuto da Landolfo Rinulo, giustiziere di terra di Bari, per mezzo di Baldo Orlandini, della società dei Peruzzi, Boccaccio di Certaldo, dei Bardi, e Francesco Lotoringi, degli Acciaiuoli, tareni 15, residuo del dono promesso al re dai giudici, avvocati, fisici, chirurgi e notai di quella giurisdizione. (vol. VII, pag, 70). [1])

[1329] 29 Giugno, 12.ª indizione, Napoli.

Fra Selvaggio, dell'ordine di s. Giacomo " de altopassu ", procuratore del maestro e del capitolo dell'ospedale, fa quietanza di once 4 a Ligorio Coppola e Martucio Issalla, maestri del sale del principato di Terra di lavoro e del contado di Molise, per la rata dell'anno corrente e del precedente, dell'annuo assegnamento, che il re " pro remissione peccaminum suorum et illustris domini Caroli eius primogeniti ducis Calabrie eidem hospitali gratiose exhiberi providit ad rationem de unciis duabus pro quolibet eorum per annum... de pecunia iurium dicti salis. " (vol. XIV, pag. 2).

[1330] 28 novembre, 14ª indizione, in Castelcapuano.

Ligorio Zurolo, protonotorio del regno di Sicilia, fa quietanza ad Angelo di Protogiudice, di Salerno, giustiziere della provincia

[1]) Il dono fu promesso in occasione della minacciata invasione di Ludovico il Bavaro.

Digitized by Google

di Calabria, pel pagamento di once 6, destinate alla fabrica del castello di S. Erasmo di Napoli, (vol. VIII, pag. 79). [1])

[1331] 3 Ottobre, 15ª Indizione, Napoli.

I maestri razionali della Magna Curia, informati di essersi commesse alcune irregolarità nella vendita del ferro fuso e lavorato nelle ferriere di Serino, Atripalda ed Avellino, da Roberto dei figli di Orso (*de filiis Ursi*) [2]) conte di Nola, per le ferriere che possiede in Atripalda, da Nicola di Serino, per le ferriere poste in detta località, e da Guglielmo e Notar Nicola Forte, di Avellino, per le ferriere colà esistenti, presso Pontarola, volendo provvedere all' indennizzo dei danni derivati alla Curia per la diminuzione dei diritti fiscali, dovuti sulla vendita del detto ferro, incaricano il giustiziere del Principato *ultra serras Montorii*, di imporre alle persone suindicate, sotto pena di cinquanta once di oro ciascuna in caso di inadempimento, di comparire in Napoli, fra sei giorni dall' ordine, innanzi ad essi maestri Razionali, per dar conto del loro operato e risarcire, come di diritto, il danno arrecato alla Curia. E se nel termine di sei altri giorni consecutivi non consterà al Giustiziere, per lettere *responsali* dei maestri razionali, della presentazione dei citati, da costoro debba esigere la pena comminata, ed impedire ai medesimi l' ulteriore lavorazione in dette ferriere (vol. I, p. 102).

[1332] 13 decembre, 1ª indizione, Napoli.

Il maestro Giovanni Marescalco dichiara di aver ricevuto da Pietro Moret, cappellano regio [3]) e ricevitore del danaro provveniente dai diritti dei regi sugelli, once due di oro, per la pigione di una casa, posta " in platea Arbini (sic) de neapoli, retente per eum ad opus curie pro conservatione ibidem Rege-

[1]) V. De Blasiis, *Case Ang. p. 318.*

[2]) Con questa denominazione era conosciuto anche l' altro Roberto, dello stesso ramo della casa Orsini, fatto senatore di Roma nel 1347: il cognome Orsini non era ancora definitivamente stabilito (v. Litta, *Famiglie celebri*, vol. VIII).

[3]) Pietro Moret trovasi segnato come elemosiniero di Re Roberto nel Registro segnato da Camera (*Annali. T. II p. 450*) *Olim 1337 A. f. 246.*

Digitized by Google

strorum Reg[ni] [1]) prout hactenus locate sibi per me pro anno uno presentis quidem prime indictionis, numerando siquidem a die beate Marie mensis Augusti proxime preterite quintedecime indictionis in antea usque per totum eundem diem futuri mensis Augusti huius dicte prime indictionis, [2]) pro unciis anni duabus ponderis generalis per annum, tam pro introitu quam pro exitu totius eiusdem anni, [3]) prout in simul convenimus „ (vol, XV, pag. 52).

[1337] 28 Luglio, 5.ª indizione, Castellammare di Stabia.

Tommaso di Ruggiero, di Salerno, milite, fratello e procuratore di Riccardo, Arcivescovo di Capua, dichiara di aver ricevuto da Bartolomeo Scriniario, di Napoli, e soci, secreti di Principato e di Terra di lavoro per quell'anno, in virtù di lettere regie, date a Casasana addì 8 detto mese di Luglio, once 30, dovute annualmente all'Arcivescovo, " pro recompensatione Iudayce et Tintorie „ di Capua, sui provventi della bagliva di detta città, e 16 decine di cera, dovutegli dalla regia curia per il cero pasquale, cioè 8 decine nella festa della Purificazione ed altrettante nella Pasqua di Resurrezione. (vol. III, pag. 104).

[1338] 23 Novembre, 7.ª indizione, Bari.

Il nocchiere Donato, figlio del nocchiere Martuccio, padrone di una barca, chiamata S. Nicola, dichiara di aver ricevuto once 10 da Nicola Capano, di Cilento, e da Tommaso Conte, di Salerno, militi e maestri portolani e procuratori di Puglia, per,

[1]) In altro documento dello stesso anno, si parla del trasporto dell'Archivio dal palazzo del cardinale Fieschi nelle case degli eredi di Ettore Vulcano a porta Petruccia, ch'era all'estremo della regione Albina. *Reg. Ang. 1332-33 f. 96 t.* e in altro si parla del detto Archivio collocato nelle case dei Vulcano in *rua Catalana* *Reg. Ang. 287 f. 234.*

[2]) Poichè nei contratti, fin quasi al nostro secolo, si osservavano i termini consuetudinari, è da ritenere che l'anno della locazione delle case, stabilito dalla consuetudine di Napoli, al secolo XIV, decorreva dal 15 Agosto e terminava con lo stesso giorno dell'anno successivo.

[3]) In Ariano di Puglia la pigione delle case si paga ancora in due rate, metà all'*entratura*, e l'altra metà all'*uscitura* dell'inquilino.

Digitized by Google

aver trasportato a Verdepoy, in Romania, gli ambasciatori " eminentissimi domini domini Andronici Imperii [1]) grecorum dominatoris „ e maestro Antonio di Noto, familiare e nuncio del re " ad eumdem dominatorem „ (vol. IV, pag. 52).

[1340] Aprile, 8ª Indizione, Manfredonia.

Nicola Bonavita, di Lucera dei Cristiani, carceriere, deputato alla custodia dei ribelli Siciliani, presi dal fortunato esercito regio nel trionfo marittimo avuto sugli stessi presso Lipari, e detenuti nel Regio castello di S. Maria [2]), dichiara di aver ricevuto da Gasso " de Dinisiaco „. Conte di Terlizzi, maresciallo e regio Capitano generale e Giustiziere di Capitanata, per gli stipendi suoi, di Filippo di Pietra, di Lucera, suo socio, e di dieci servi addetti sotto la sua dipendenza a tale custodia, a ragione di un' oncia al mese per lui, tareni 18 per il socio e tareni 12 per ciascuno dei servi, oncie 18, tareni 29 e grana 12, per mesi due e giorni 29 di servizio. (vol. I, pag. 81).

[1345] 25 Ottobre, 14.ª indizione.

I luogotenenti del gran camerario del regno significano ai gabelloti, a credenzieri della gabella della " buczaria „ [3]) di Napoli di eseguire il pagamento di alcune " provvisioni, assegnate sui provventi di detta gabella a diverse persone, fra cui un' Antonella, " cantatrix „: in esecuzione di ordine di Ludovico e Giovanna, dato nel casale di Trentola a 14 Ottobre, 14.ª indizione (vol. XI, pag. 73).

[1351] 18 Ottobre, 4.ª indizione, Cosenza.

Leonardo di Firenze, preposto alla custodia del real castello di Cosenza da Lorenzo degli Acciaiuoli, vicegerente del real vicario generale del ducato di Calabria, dichiara di aver ricevuto da Benedetto di S. Germano, maestro portolano e procuratore del ducato, oncia una, tareni 8 e grana 10, per la compra di 700 verrettoni, acquistati per la munizione del detto castello, ed

[1]) Andronico III Paleologo nel 1337 invia ambasciatori a Benedetto XII per la riunione delle chiese (*Art de verifi r les dates*).

[2]) Lucera.

[3]) La gabella riguardava la macellazione e la vendita delle carni.

Digitized by Google

once 4, tareni 3 e grana 10, per la riparazione del muro del castello medesimo e del vallo avanti la porta di esso.

La sottoscrizione non corrisponde al contenuto dell'atto: " Io Lonnardo chofeso qeste sopradette chose per soldo dime e di miei chompagni et chosi chofeso davere receuto qesti dannari edio sobichrisi di sopra. „ (vol IV, pag. 10).

[1357] 9 Giugno, 9.ª indizione, Napoli.

Matteo di Gragnano, regio tesoriere, consigliere e familiare, dichiara di aver ricevuto, in assenza di Matteo Russo, di Firenze, suo collega, per parte della regia curia, dal giudice Nicola di Montefusco, giureconsulto, erario deputato presso il conte di Sanseverino, giustiziere del principato citra, per mezzo di Nicola di Cava, suo notaio e familiare, once 9 e tareni 15 di danaro fiscale, raccolto dal detto giustiziere nella sua giurisdizione cioè once 4 e tareni 15, di danaro della generale sovvenzione di quell'anno, ed once 5 " de pecunia doni sive subsidii ascendentis ad summam generalis subventionis imposita singulis universitatibus Regni pro concordia facta cum magna societate [1]) pro eius discessu de Regno „ (vol. III, pag. 82),

[1358] 8 Novembre, 11ª Indizione, Aquila.

Giacomo Nicoli, di Firenze, commerciante, dimorante in Aquila nella qualità di procuratore di Maria di Borbone, imperatrice di Costantinopoli [2]), godente la concessione di 5000 ducati, o fiorini di oro l'anno sui passi degli Abruzzi e di Terra di lavoro, dichiara di aver ricevuto per tal causa 500 ducati di oro da Masello di Alfano, di Napoli, erario imperiale dei passi degli Abruzzi, a saputa di Cicco di Tomassono di Aquila, credenziere imperiale dei ripetuti diritti fiscali.

Il dichiarante e due testimoni sottoscrivono in Italiano: " Io Iacopo soprascritto accetto le soprascritte chose e pero mesoscrivo di mia propria mano. — Io piero di ferro di firenze fui presente a questa poliza — Io dino boscholi di firenze fui presente a questa poliza „ (vol. II, pag, 31).

[1]) La *grande compagnia* del Conte Lando. v. M. Villani, *L. V, c. 76.*

[2]) Vedova di Guido di Lusignano, rimaritata a Roberto d'Angiò principe di Taranto ed imperatore titolare di Costantinopoli.

Digitized by Google

[1359 ?] 30 Novembre, 12.ª indizione, Aquila.

Antapoca di Cicco " de Thomassono „ e notar Lieto " de piczulo, bullerii imperialis bulle Aquile „ con cui attestano di aver versato a Masello " de Alfano „ di Napoli, erario imperiale dei passi di Abruzzo, once 583, tareni 24 e grana 15 in oro, a ragione di ducati di oro 5 l'oncia, ed once 54, tareni 9 e grana 8, in carlini di argento a 60 l'oncia e due il tareno, danaro ricavato dai diritti della detta bolla, dal 1° Gennaio del passato anno della 11ª indizione fino alla data dell'atto. (vol. XV. p. 23).

1371, 15 Agosto, 9ª indizione, Altamura.

Filippo, imperatore di Costantinopoli e principe di Acaia e di Taranto, nell' ordinare un pagamento a favore di Errichello di Loffredo, di Napoli, suo ciambellano e familiare, fa menzione della provvisione di annui fiorini d'oro, assegnata ad Ughetto, principe di Galilea, (vol. III, pag. 80). [1])

1372, 9 gennaio, 11.ª indizione (anno 9.° dell' impero e del principato di Filippo di Taranto).

Filippo, imperatore di Costantinopoli e principe di Acaia e di Taranto, ordina ai Capitani dei passi degli Abruzzi ed a Masello di Alfano di Napoli, Erario e credenziere dei detti passi, di pagare cento ducati di oro a Giovanni di Arezzo, suo ostiario e familiare, qual nuncio di Simone di Podio, milite e collaterale, per le spese di un viaggio da farsi da costui *in longevas partes*, per trattare alcuni affari riguardanti l'onore e lo stato di esso Filippo; senza che a tale ordine sia di ostacolo l'assegno di 6000 fiorini, fatto su detti passi a favore di Maria di Borbone, imperatrice di Costantinopoli, cognata, e di Ughetto di Lisimaco (*Lusignano*) principe di Galilea " nato eius fratri nostri carissimis „ (sic).

Dato a Taranto, in assenza di maestro Angelo Lispolo, di Gragnano, Segretario e Consigliere. (vol. II, pag. 5).

[1373] 15 settembre, 12.ª indizione, Sulmona.

Filippo di Chieti, " sacre paginis profexor „, priore e provinciale nel regno di Sicilia, ed il capitolo di s. Domenico di Sol-

[1]) Ugo, figlio di Guido di Lusignano e di Maria di Borbone. v. SCHLUMBERGER, *Numism. de l'Orient Latin*, p. 164.

Digitized by Google

mona, dichiarano di aver ricevuto da Berardo di Giovanni Berardo Bullerio, di Solmona, per parte di Masello di Alfano, detto Schiavo, di Napoli, erario imperiale dei passi degli Abruzzi, cento once di oro, in sussidio delle spese del detto capitolo tenutosi in Sulmona, in virtù di mandato imperiale scritto in carta di papiro, sigillato a tergo con l'imperiale suggello " nictio „ [1]) segreto e con l'anello quadrato, in data di Taranto, 16 Agosto 1373, 11.ª indizione, nono anno " imperii nostri principatus „. (vol. V, pag. 20).

[1392] 6 Agosto, 15.ª indizione, Napoli.

Quietanza di stipendio, rilasciata fra gli altri, da Giovanni Bustarda, " capitaneus seu custos bastite sancte Marie de Carmelo de Neapoli „ [2]), Nicola Ferula, " custos bastide loci sancti Antonii novi [3]) de Neapoli „, ed Enrico Galiota, " custos bastite turris de Minutulis. „ (vol. XIX, pag. 22) [4]).

1436, 27 Settembre, 9.ª indizione, anno 17.° del regno, Napoli, in Castelcapuano.

Giovanna II conferisce alla città di s. Angelo (Abruzzo ultra) il possesso e vari diritti sul porto e la torre di Saleno [5]), accordati alla detta città dai suoi predecessori e specialmente da Carlo II. (vol. XIX, pag. 47).

(*Continua*)

[1]) V. il cit. mio scritto sulla *Vesti*, ecc. p. 325.

[2]) Probabilmente la bastida era quella chiamata lo Sperone " *locum situm in Conzaria* „ presso il Carmine. V. *Chron. Sicul. p. 75* e *Diurn. del Duca di Monteleone*, p. 34, editi dalla Soc. Nap. di Storia patria.

[3]) Il Capasso, cui feci leggere questo documento, mi disse di non avere alcuna notizia del monastero di S. Antonio nuovo,

[4]) " *Turrim Carlucci Minutuli in plica Afragole.* „ *Chr. Sic. cit., p. 107.*

[5]) Fiume Salino.

Digitized by Google

NICCOLÒ SPINELLI DA GIOVINAZZO

DIPLOMATICO DEL SECOLO XIV

(Continuazione — Vedi Anno XXV fascicolo II)

CAPITOLO V.

N. SPINELLI GRAN CANCELLIERE DEL REGNO DI SICILIA E SINISCALCO DI PROVENZA

(1367-1372)

Poco prima che l'Albornoz si accingesse a partire alla volta del regno, era giunto in Avignone l'imperatore Carlo IV con numeroso corteggio di prelati e di baroni tedeschi e boemi, per abboccarsi col pontefice e trattare con lui importanti negozi di politica internazionale. Tra i molti argomenti discussi in que' colloqui uno de' piú rilevanti fu quello del prossimo ritorno del papa a Roma, un punto, sul quale la volontà di Urbano era oramai divenuta irremovibile. Carlo non solo confortò il pontefice nel suo proponimento, ma gli promise anche tutto il suo appoggio, offrendosi di accompagnarlo personalmente a Roma con una scorta armata. Ma quel ritorno non era cosí facile, come sembrava a prima vista. La pace conchiusa con Bernabò Visconti aveva prodotto in Italia gli stessi effetti che aveva prodotto in Francia la pace di Brétigny [1]); le compagnie di mercenari, licenziate dal servizio de' belligeranti, si erano date alla campagna, rinnovando gli orrori di un brigantaggio organizzato, a cui le città non riuscivano a sottrarsi, che sottoponendosi alle piú dure contribuzioni. La Toscana e gli stati della Chiesa erano, fra tutti, i piú bersagliati dal flagello; e in tali

[1]) MAGNAN, op. cit., 243.

Digitized by Google

condizioni sentiva lo stesso Urbano che non avrebbe potuto affrettare il suo ritorno a Roma senza esporsi al pericolo di cadere in balia di quelle bande di saccheggiatori [1]).

Il papa spiegò una grande alacrità nel promuovere uno sforzo comune contro le compagnie, e per qualche tempo ebbe la strana illusione di poterle allontanare dall' Italia, spingendole in Asia a combattere i Turchi, mentre il re di Cipro, alla testa di un piccolo esercito di crociati, moveva da Venezia alla volta dell' Egitto [2]). Ma le compagnie, com' era da aspettarsi, non risposero all'appello del pontefice, e l' impresa di Egitto, cominciata felicemente con la conquista di Alessandria, fallí miseramente per le discordie de' crociati. Punto scoraggito dagli eventi, Urbano concepiva il disegno di combattere le compagnie a viso aperto, fulminandole con una bolla, ed incitando i suoi legati Androino ed Albornoz a riunire gli aderenti della Chiesa in una grande lega per distruggerle [3]). Passarono molti mesi, e molte difficoltà si dovettero appianare prima che i collegati si potessero mettere d'accordo; in fine la lega fu sottoscritta a Firenze il 19 settembre 1366, e vi entrarono, oltre la Chiesa per mezzo dei legati Androino e Albornoz, la regina di Napoli, Giovanni Agnello doge di Pisa, la repubblica di Firenze, ed altri signori e comuni della Toscana [4]).

[1]) Che le compagnie non avessero nessun riguardo neppure pei papi ebbero a sperimentarlo Innocenzo VI nel 1360 (cfr. M. Villani, X, 34) e lo stesso Urbano V sul finire del '65, quando, per liberarsi della loro presenza, fu costretto ad assolverli dalle censure e pagare la somma di 200 m. lire (cfr. Petrarca, *Senili*, X, 2 ; trad. Fracassetti, p. 104).

[2]) Theiner, II, n. 407 p. 429 — De Mas Latrie, *Histoire de l'île de Cypre;* Paris MDCCCLII, to. II, 283 sg.

[3]) Theiner, II, nn. 407 e 410, p. 429-430.

[4]) Canestrini, *Documenti per servire alla storia della milizia italiana dal sec. XIII al XVI* in *Arch. stor. ital.*, XV (1851), p. 89. doc. XIX.

Digitized by Google

Sebbene la lega, stretta per cinque anni, non durasse in realtà che una quindicina di mesi, e mirasse piú ad impedire la formazione di nuove compagnie, che a combattere quelle che già vi erano [1]), pure riuscí di qualche sollievo alle terre della Chiesa, e permise all' Albornoz, alla vigilia della venuta del pontefice, di compiere l'unificazione dello stato ecclesiastico. Una grave rotta patita dalla compagnia inglese, cui s' era unita quella di Ambrogio Visconti bastardo di Bernabò, ne' pressi di Orvieto, il 21 ottobre 1366 [2]), nella quale lo stesso connestabile Ughino Ecton cadde prigioniero de' ponteficî, obbligò lo Acuto e gli altri capi di masnada, compreso l' Ecton, ad accettare un accordo, per cui promettevano, entro un certo tempo di allontanarsi dal territorio della Chiesa [3]). Ciò non ostante, l'Albornoz non volle lasciare in libertà l' Ecton e gli altri prigionieri che quando, non solo si fu assicurato della piena esecuzione del patto, ma ebbe anche ottenuto da que' mercenari l' insperato sussidio della loro cooperazione nell' acquisto di Perugia e sue dipendenze di Assisi, Nocera, Gualdo e Bettona [4]).

[1]) Cfr. Temple Leader e Marcotti, op. cit., p. 46.

[2]) F. Montemarte, p. 34.

[3]) Arch. Alb., VI n. 46. Atto del 29 ottobre 1366 *in campo Planelli* contado d' Orvieto, in cui Giovanni Acuto, Hegino Ethon *(sic)*, Tommaso Malscalz, Michele de la Salle, Nicola Ungaro, capi d' inglesi e d' ungheresi e della compagnia di S. Giorgio, promettono che sei giorni dopo l'arrivo del loro ambasciatore conte Nicola di Montefeltro, abbadoneranno le terre soggette ai cardinali Androino ed Egidio. Non comparendo in questo atto il nome di Ambrogio Visconti, è chiaro che egli si era già allontanato per invadere il ducato di Spoleto, dove rimase a scorrazzare fino al dicembre (Cfr. A. Sansi, *Storia del comune di Spoleto dal sec. XII al XVII* in *Studi Storici* pubbl. dall'Accad. Spoletina; Foligno 1879, p. 249).

[4]) F. Montemarte, p. 35. Secondo questo cronista la liberazione dell' Ecton e degli altri avvenne dopo sei mesi di prigionia, vale a dire sulla fine di aprile 1367.

Digitized by Google

L'allontanamento delle compagnie dallo stato ecclesiastico e gli ultimi successi dell'Albornoz spianarono la via al viaggio di Urbano, il quale fin dall' anno precedente aveva fatto a tal uopo preparare il castello di Viterbo [1]). Ma nel frattempo l' orizzonte politico s' era venuto rabbuiando, e le relazioni tra il pontefice e Bernabò Visconti s'erano fatte molto tese. Il papa, come aveva sinceramente voluta la pace col Visconti, cosí aveva curato di osservarla e farla osservare ai suoi legati, insistendo sulla necessità di non dare alcun pretesto ad una nuova rottura. All'Albornoz specialmente, di cui gli era noto il mal talento con cui s' era piegato a quell' accordo, non aveva mancato di dare, di tempo in tempo, degli avvertimenti, il cui tenore rasentava talvolta un'asprezza, che dové riuscire assai molesta all'orgoglio del legato [2]). Ma ben presto anche Urbano cominciò a mutare contegno verso il Visconti. I documenti non ci permettono di ritenere che nelle conferenze d'Avignone papa e imperatore s' intendessero tra loro in un' azione comune contro Bernabò; certo a Milano la cosa fu sospettata [3]), e bastò questo perché i rapporti tra i Visconti e la S. Sede improvvisamente peggiorassero. Il fatto che, mentre Urbano iniziava una lotta ad oltranza contro le compagnie, Bernabò, lungi dall'aderire alla lega di Firenze, lasciava che Ambrogio, suo bastardo, si unisse alle masnade dell' Acuto scorrazzanti per le terre della Chiesa, e se ne separasse in seguito

[1]) Theiner, II, n. 413 p. 437.

[2]) Lettere d' Urbano del 21 giugno e 14 marzo '66 in Arch. Alb., VI, n. 40; e Ronconi, vol. 66 n. 130. L'una e l' altra si riferiscono alla restituzione de' beni agli aderenti di Bernabò, che l'Albornoz non aveva ancora fatto eseguire.

[3]) Vedi in proposito il Corio, II, 221 (Milano, 1856), il quale riferí probabilmente le dicerie corse in Lombardia sugli abboccamenti del papa con l' imperatore.

Digitized by Google

per taglieggiare prima il ducato di Spoleto, poi la Romagna [1]), parve ad Avignone un atto di ostilità, che toglieva ogni illusione sul mantenimento della pace del '64. Era evidente che se, per tornare in Italia, importava tenere lontane le compagnie, per rimanervi una cosa importava sopra ogni altra: col concorso delle forze guelfe prostrare la potenza viscontea in modo che lo stato della Chiesa non avesse piú nulla a temere delle sue minacce.

Il primo accenno alla nuova situazione politica, che cosí si delineava, trovasi in una lettera di Urbano all'Albornoz del 16 settembre del 1366, in cui gli dava facoltà di rinnovare la lega contro Bernabò [2]). Due mesi dopo, il 10 novembre, il papa faceva vive istanze ai suoi legati Androino ed Albornoz, perché, in vista de' nuovi pericoli che minacciavano la Chiesa, la lega scioltasi con la pace del 1364 venisse ricomposta [3]). Intanto i preparativi pel ritorno di Urbano in Italia si acceleravano, e al papa importava molto di assicurare la partecipazione di Firenze e di Napoli alla lega da lui vagheggiata. Firenze, fra tutte le città italiane, era stata la piú sollecita in passato a desiderare il ritorno del pontefice a Roma [4]): perché, una volta venuto, avrebbe rifiutato il suo concorso ad assicurare, nel tempo stesso, la stabilità della S. Sede e il riposo e la sicurezza d' Italia?

A trattare co' Fiorentini Urbano destinò lo Spinelli, sempre ad Avignone, in qualità di procuratore di Giovanna, dal gennaio 1366. Noi abbiamo la lettera credenziale del papa in data 23 febbraio '67, in cui con parole di vivo elogio raccomanda il suo ambasciatore alla signo-

[1]) Cronaca Riminese presso Muratori, XV, 910.
[2]) Werunsky, III, 361.
[3]) Ronconi, vol. 66, n. 139.
[4]) Perrens, V, 58.

Digitized by Google

ria di Firenze [1]. È quello il primo documento in cui lo Spinelli comparisca col titolo di cancelliere di Sicilia; e poiché sappiamo che l'Alunno era morto alla fine di dicembre, la nomina doveva essere avvenuta poco dopo, mentre lo Spinelli trovavasi ad Avignone.

Niccolò giunse a Firenze sui primi di aprile [2]. Scopo della sua ambasciata era di annunziare alla Signoria lo imminente arrivo del pontefice in Italia, e il proposito di lui, appena giunto, di fare una lega col comune e con le altre città e co' signori di Toscana a difesa della Chiesa e di parte guelfa [3]. E poiché si sapeva che i fiorentini si mostravano impensieriti della venuta dell' imperatore, lo Spinelli era anche incaricato di rassicurarli su questo punto, dichiarando che l' imperatore sarebbe calato in Italia con poche forze, tanto piú che la lega da contrarsi non aveva che un carattere puramente difensivo [4].

Era allora gonfaloniere di giustizia in Firenze Sandro di Quarata, il quale, attesa l' importanza del negozio e la qualità dell'ambasciatore, e sentito anche il parere emesso in due consulte del 7 e dell'8 aprile [5], convocò un consiglio di piú di seicento persone, comprendendovi gli ufficiali, i collegi e le capitudini, oltre a' personaggi piú

[1]) Tafuri, II, 154 — I Capitoli del Comune di Firenze, II, 510.

[2]) Da una consulta tenuta il giorno 7 si argomenta che lo Spinelli doveva avere già esposta la sua ambasciata a' priori qualche giorno prima. R. Arch. di Stato in Firenze, *Consulte e Pratiche*, vol. VIII, c. 64.

[3]) *Consulte e Pratiche*, vol. VIII, 66 a t.

[4]) D. Velluti, *Cronica di Firenze dall' anno 1300 incirca fino al 1370*, p. 113.

[5]) *Consulte e Pratiche*, vol. VIII c. 64 e 64 a t. Gli oratori furono unanimi nel ritenere che il grave argomento dovesse essere trattato in un consiglio di cittadini. Fu Simone Peruzzi quello che formulò nettamente la proposta, che poi prevalse, che lo Spinelli fosse invitato ad esporre l'ambasciata in pieno consiglio.

Digitized by Google

ragguardevoli della città. In loro presenza lo Spinelli, il giorno 8 aprile, e probabilmente sul tardi, espose la sua ambasciata; ed è da credere che facesse tutto il possibile per tirare i fiorentini ai voleri del papa, tanto piú che egli non poteva ignorare che la città era divisa, e che se un partito numeroso, quello degli Albizzi, era favorevole all' alleanza col pontefice, un' altra parte era restìa ad accettarla, non tanto, forse, pel temuto intervento dell' imperatore, quanto per i dubbi e i sospetti che inspirava già la cresciuta potenza papale. Allo Spinelli fu risposto lo stesso giorno, e, data la varietà degli umori, la risposta, com'era da attendersi, fu un po' evasiva: Firenze lodava i propositi del pontefice; approvava anche in massima l'idea della lega; e prometteva di spedire ambasciatori al papa, appena avrebbe avuto notizia del suo arrivo in Italia [1]).

Quantunque lo Spinelli fosse andato a Firenze piuttosto a preparare il terreno alla futura alleanza col papa, che non a conchiuderla, era suo desiderio di non ripartirne che dopo aver ottenuto da' fiorentini sicuro affidamento della loro adesione alla lega. Pertanto egli chiese alla Signoria una risposta in iscritto; ma una nuova consulta tenuta il giorno 10, pur non mostrandosi contraria alla richiesta dell'ambasciatore, dichiarava apertamente che la risposta non dovesse contenere alcun impegno per l'avvenire [2]). Queste reticenze fanno già presentire il risultato futuro delle pratiche.

Intanto che lo Spinelli partiva alla volta di Napoli incaricato della stessa missione presso la regina, alla corte papale si affrettavano i preparativi della partenza di Ur-

[1]) Velluti, p. 113 — Ammirato op. cit. P. I², 659. La lettera de' fiorentini al papa, datata del 9 aprile, in cui narrano la venuta dello Spinelli, e dicono di avergli dato la risposta, è nell' Archivio fiorentino, *Signoria, Carteggio, Missive,* XIV, 42.

[2]) *Consulte e Pratiche,* vol. VIII, 69 a t.

Digitized by Google

bano. Finalmente, a' 30 aprile, il papa lasciava Avignone: a' 19 maggio salpava da Marsiglia con le galee offertegli dagli stati italiani [1]), e, dopo una sosta di cinque giorni a Genova, approdava il 3 giugno a Corneto, dove l'attendevano l'Albornoz e i rappresentanti di Roma e delle terre della Chiesa [2]).

Il giorno 9 giunse a Viterbo [3]), dove ricevette gli ambasciatori de' principi e delle repubbliche italiane venuti per ossequiarlo e per congratularsi. Vi venne, tra gli altri, anche lo Spinelli in compagnia, come pare, di Niccolò Orsini conte di Nola e rettore di Orvieto [4]), e la presenza del cancelliere di Sicilia non poco contribuí al buon successo de' negoziati, che durarono attivamente circa due mesi, dal giugno all'agosto del '67. La serie degli accordi si aprí con la lega tra il papa, l'imperatore e il re d'Un-

[1]) Cinque di quelle galee erano state spedite dalla regina di Napoli (Neri di Donato, *Annali Senesi*, in Muratori, XV, 192). Giovanna, fin dal 1365, essendo corsa voce della prossima venuta del pontefice, s'era affrettata a congratularsi con lui, offrendosi di ospitarlo a Napoli. La lettera, senza data, è presso Camera, op. cit., p. 262, e la risposta del papa fu pubblicata dal Cerasoli nell'*Arch. stor. nap.*, XX, 361 n. LX.

[2]) Baluze, *Vitae paparum avenionensium*, II, 768.

[3]) Kirsch, op. cit. p. 23.

[4]) Secondo il Vaira, p. 97, lo Spinelli e l'Orsini sarebbero venuti a Viterbo per pagare l'annuo censo dovuto alla Chiesa. Trovo, infatti, registrata dal Kirsch, p. 39, la notizia che il 10 luglio Leone Lamberto da Napoli pagò in Viterbo la somma di fiorini 20 m. a saldo dell'intero ammontare del censo del 1367. È probabile che il Lamberto abbia avuto quell'incarico insieme coll'Orsini e lo Spinelli: di regola a quell'ufficio erano deputati vari procuratori, e nulla impediva che tra essi fosse anche l'Orsini. Secondo le idee del tempo, non v'era alcuna incompatibilità tra i due uffici di procuratore di Giovanna e rettore di Orvieto. Anche lo Spinelli, come vedremo piú in là, fu contemporaneamente cancelliere di Sicilia, consigliere del papa, e promotore dell'imperatore presso la Curia.

Digitized by Google

gheria, stipulata il 24 luglio nel palazzo apostolico di Viterbo [1]: seguí, sette giorni dopo, quella del papa col marchese d' Este e co' signori di Mantova e di Padova, diretta in apparenza contro le compagnie, in realtà contro i Visconti di Milano [2]. A questa lega, che a somiglianza dell'altra conchiusa con l' imperatore e col re d' Ungheria, doveva avere la durata di sette anni, potevano accedere anche gli altri stati italiani che ne facessero domanda entro due mesi. Giovanna fu la prima ad aderirvi, stipulando per mezzo dello Spinelli, un particolare accordo col papa il 28 agosto [3]: subito dopo vi accedettero anche le città di Perugia, di Siena e di Cortona [4].

Quest'ultimo successo diplomatico fu dovuto particolarmente allo Spinelli, il quale, come ci assicura il Vaira, che cita un documento dell'Archivio vaticano, intervenne nella lega come procuratore de' tre comuni toscani [5]. Anche il Bzovio riconobbe la grande efficacia dell'opera dello Spinelli ne' negoziati viterbesi del luglio-agosto '67 [6], e ne abbiamo la conferma nell'atto con cui Urbano, volendo premiare gli antichi e recenti servizi resi alla S. Sede dal nuovo cancelliere di Sicilia, gli concedette in libero dominio le due terre di Corinaldo e di Mondolfo nelle Marche, con facoltà di trasmetterle ai suoi discendenti fino alla terza generazione [7]. Contemporaneamente Urbano, per

[1]) Magnan, op. cit., p. 348.

[2]) Theiner, II, n. 429 p. 445. Lo Spinelli è ricordato nell' istrumento come testimone.

[3]) Cerasoli, *Gregorio XI e Giovanna I di Napoli* (Documenti inediti dell' Arch. Vaticano) in *Arch. stor. nap.*, XXIII (1898), p. 484 num. XX.

[4]) Neri di Donato, *Annali Senesi*, col. 192 — Bonazzi, *Storia di Perugia dalle origini al 1860;* vol. I, 462.

[5]) Op. cit. p. 81.

[6]) *Ann. Eccl.*, XIV, § 3.

[7]) Vaira, pp. 82-83. Secondo questo biografo la bolla di Urbano

Digitized by Google

dare a Giovanna un segno della sua benevolenza, le condonò una metà del debito di 5m. fiorini non ancora pagato per l'anno precedente sulla somma degli arretrati [1]).

In mezzo al lavorìo febbrile di quegli accordi spariva dalla scena l'Albornoz, morto, dopo breve malattia, in Viterbo il 22 agosto 1367 [2]). Cosí la sorte permetteva allo Spinelli di raccogliere l'ultimo sospiro del suo benefattore ed amico, col quale era vissuto alcuni anni in grande dimestichezza, e dei cui riposti pensieri era stato il piú fido depositario. C' era, senza dubbio, tra l'Albornoz e lo Spinelli una grande diversità d' indole, di educazione e di temperamento; ma questo non aveva impedito che tra i due uomini, non ostante il divario dell' età, si stabilisse una relazione molto intima, per quell' influsso che l' Albornoz soleva acquistare su tutte le persone che lo avvicinavano, e la sincera ammirazione che lo Spinelli nutriva per l'uomo che nella guerra e nella diplomazia aveva spiegato egualmente delle doti singolari. Cosí egli, che come giurista aveva già acquistato un' alta reputazione di dottrina e di eloquenza, apprese alla scuola dell'Albornoz l'arte di conoscere e governare gli uomini e di condurre con eguale destrezza un' operazione militare e un negoziato diplomatico; ma la pratica dell'Albornoz gli giovò sopratutto per conoscere da vicino il mondo della Curia, acquistarvi amicizie e protezioni potenti, e addentrarsi in

doveva trovarsi nell'Archivio di Viterbo; ma io ne ho fatto inutilmente ricerca. Per altro la concessione di Corinaldo e Mondolfo è confermata dallo stesso Spinelli in una scrittura del 1393 pubblicata dal Durrieu, *Le royaume d' Adria*, estr. dalla *Revue des Questions historiques* (1880), p. 56.

[1]) Cerasoli, XX, 637 n. CLVI.

[2]) Circa la data della morte cfr. Werubsky, II, 363 n. 2. L'Albornoz, appena giunto Urbano, aveva rinunziato alla legazione, e gli era subentrato il card. d'Albano, fratello del papa.

Digitized by Google

tutti i segreti della politica papale; e specialmente per scrutare a fondo le condizioni dello stato ecclesiastico, e vedere, a suo tempo, egli per il primo, il debole fondamento su cui ergevasi un edificio, che non poteva essere sostenuto se non con la forza.

Pertanto, in mezzo a' successi della sua diplomazia, non erano mancate ad Urbano delusioni dolorose. Dopo la partenza dello Spinelli da Firenze era continuato lo scambio delle trattative tra la Signoria e il papa a proposito della lega [1]; ma infine, dopo lungo tergiversare, i fiorentini avevano rifiutato di parteciparvi, adducendo l'obbligo che essi avevano di osservare la pace di Sarzana [2].

Al malcontento provato da Urbano per quella inattesa risoluzione si aggiunsero poco dopo le preoccupazioni per la sua stessa sicurezza personale. Pochi giorni dopo la morte dell'Albornoz, a' 5 settembre, scoppiava in Viterbo una grave rivolta, che diede al pontefice un primo saggio della vita agitata de' nostri comuni. Provocata da futili motivi, costò la vita a molti famigliari del papa e servitori di cardinali, e, senza l' intervento di Niccolò Orsini e il pronto accorrere de' cavalieri perugini e d' altre milizie venute da' paesi circostanti, il papa e la sua corte avrebbero corso serio pericolo. Urbano, sdegnato, lanciò l' interdetto sulla città, minacciando maggiori castighi: ma poi (raccontano concordemente gli storici viterbesi), essendosi interposti alcuni cardinali, *i quali cardinali furono questi: cioè messer Niccolò cardinale Orsino, messer Niccolò cardinale di Napoli, messer Francesco Bruno, lo quale era primo segretario del papa*, desistette

[1]) R. Arch. di Stato in Firenze, *Consulte e Pratiche*, vol. VIII, cc. 78-99; *Capitoli*, XVI, c. 59 e 59 a t.; *Signoria, Carteggio, Missive*, XIV, 51 a t. — 53, 55 a t., 58.

[2]) Velluti, p. 114 — Marchionne di Coppo Stefani, *Istoria Fiorentina* in *Delizie degli eruditi toscani*, XIV, p. 62.

Digitized by Google

da' propositi, annullando i processi già iniziati e concedendo alla città pieno perdono [1]).

Evidentemente (il lettore se ne sarà accorto) siamo innanzi ad un terzo travestimento inflitto al nostro diplomatico, giacché i due cardinali, di cui si fa cenno in quelle cronache, altri non erano che Niccolò Orsini conte di Nola, e Niccolò Spinelli, i quali, come s'è già detto, si trovavano allora a Viterbo come procuratori della regina. E veramente la funzione di pacieri, che le fonti attribuiscono a' cardinali, meglio s'attaglia all'ufficio di cui erano rivestiti quei due personaggi; né sussiste menomamente che un Niccolò Orsini e un Niccolò da Napoli appartenessero allora al collegio cardinalizio [2]).

[1]) È noto che le cronache viterbesi, finora pubblicate, non rimontano piú in là del sec. XV, e mettono capo indistintamente ad altre cronache anteriori, del sec. XIV, a quelle cioé di maestro Geronimo e di Cola di Covelluzzo, i cui testi sono, come pare, andati perduti. Non è probabile che questi autori, essendo contemporanei, sieno caduti nell'errore di rappresentare l'Orsini e lo Spinelli come cardinali; l'errore deve attribuirsi a qualche compilatore posteriore che, copiando dall' esemplare che aveva innanzi, vi aggiunse, per equivoco, una determinazione puramente fantastica. Ad ogni modo è mirabile la concordia con cui l'errore si ripete in tutti gli storici viterbesi fino a' piú recenti ed anche in alcuni perugini. Cfr. Niccola della Tuccia, *Cronaca di Viterbo*, pubbl. da I. Ciampi in *Documenti di storia italiana* editi a cura della R. Deputazione di Toscana, vol. V, 35 — Francesco di Andrea, *Cronaca inedita* trascritta dal ms. originale del sec. XV e pubbl. dal conte cav. F. Cristofori in Foligno 1888, p. 55 — F. Russi, *Istoria della città di Viterbo*, Roma 1742, p. 204 sg. Tra' perugini cfr. Graziani, *Cronaca di Perugia* in *Arch. stor. ital.*, XVI', 205 sg. — P. Pellini, *Storia di Perugia*, cit. dal Ciampi, tra le note ed appendici alla cronaca del Della Tuccia nel vol. cit., p. 397. Il Pellini riferisce anche le parole che i pretesi cardinali avrebbero detto al pontefice per indurlo al perdono. Sulla ribellione di Viterbo v. anche Montemarte, p. 190. La bolla di assoluzione di Urbano è del 1.° dicembre in Theiner, II, n. 434 p. 452.

[2]) Cfr. Ciaconio *Vitae Pont. Rom.*, II, 546 sg. La parte avuta

Digitized by Google

A raddolcire la dolorosa impressione di quell' avvenimento, giunse opportuna in Viterbo il giorno 2 ottobre, mandata da Filippo di Taranto, la notizia della terribile rotta inflitta in Terra d'Otranto alla compagnia di Ambrogio Visconti, forte di 10 m. uomini tra fanti e cavalli, dalle milizie del papa e della regina comandate da Gomez Albornoz. Ambrogio con molti prigioni fu condotto a Napoli, dove rimase carcerato circa quattro anni, ed altri seicento furono mandati a Roma, dove quasi tutti perirono di mala morte [1]).

Si trovavano allora a Viterbo, oltre allo Spinelli e all' Orsini e a vari baroni napoletani, anche Maria, sorella di Giovanna e moglie di Filippo di Taranto [2]); la notizia quindi fu accolta con grande allegrezza, e il papa regalò profumatamente il corriere che l' aveva portata, dandogli

dall'Orsini e dallo Spinelli nel tumulto viterbese viene diversamente riferita dal Vaira, che ne parla per errore sotto l' anno 1368. Secondo lui l' Orsini e lo Spinelli avrebbero soltanto contribuito a salvare il papa contro gl' insorti. Invece il Litta (*Famiglia Orsini*, XI) non parla dello Spinelli, e attribuisce al solo Orsini l'onore di aver difeso il papa durante la ribellione; e la stessa cosa ripetono l' Hortis (*Studi sulle opere latine del Boccaccio*, Trieste 1879, p. 288) e il Novati nelle annotazioni all'epistolario di C. Salutati (Roma, Forzani, 1891, vol. I, 56). Anzi il Novati (p. 44 n. 2) è andato piú oltre, ammettendo che i due cardinali che insieme col Bruni consigliarono al papa di desistere dalle rappresaglie, fossero Niccolò Capocci e Tommaso Orsini, senza badare che il primo era romano, e il secondo non divenne cardinale che sotto Urbano VI (Cfr. Eubel, *Hierarchia Catholica* p. 18 e 23), e che la sua interpretazione non s' accorda colla cronaca del Graziani da lui citata.

[1]) Cron. Riminese, col. 910 — Neri di Donato, *Annali Senesi*, col. 195 — Antonio di Buccio, *Historia Aquilana* presso Muratori, *Ant. Medii Aevi*, VI, col. 744.

[2]) Kirsch, op. cit., p. 62. È registrato un dono di 200 fiorini fattole dal papa il 20 settembre.

Digitized by Google

100 fiorini di camera, ed altri 40 per risarcirlo della perdita de' cavalli uccisi nella corsa sfrenata [1]).

L'Orsini e lo Spinelli non solo non lasciarono Viterbo finché vi dimorò il pontefice, ma, quando questi si mosse, per andare a Roma, ve lo accompagnarono, partecipando all'ingresso trionfale che fece Urbano nella città santa il 16 ottobre del '67. In seguito l'Orsini rimase ancora a lungo a Roma, essendo egli rettore del patrimonio in Toscana [2]); lo Spinelli invece ne partí sulla fine di novembre o ai primi di dicembre, dopo aver avuto molti colloqui con Urbano intorno alle cose del Regno, e specialmente intorno all'amministrazione della giustizia, che richiedeva urgenti e gravi riforme. Nel congedarlo Urbano scrisse alla regina, avvisandola del ritorno del suo cancelliere, lodandone la rettitudine e la dottrina, e raccomandandole di attenersi ai consigli di lui nelle cose ri-

[1]) Kirsch, op. cit., p. 64. Sotto la data del 2 ottobre '67 a Damiano di Castronuovo, ciambellano di Filippo di Taranto, imperatore di Costantinopoli, *qui hodie asportavit ex parte dicti domini Imperatoris nova de disconflictu prave societatis dni Ambrosii bastardi de Mediolano que erat in Abusardo in terra de Ydronto in regno Sicilie in terris citra farum contra Romanam ecclesiam, pro dono speciali eidem per dnum nostrum papam facto pro premissis: 100 flor. de camera; et pro equis suis quos perdidit in itinere festinando festinando veniendo ad prefatum dnum nostrum papam pro dictis novis asportandis.... 40 flor.* Tra' testimoni: Jacopo di Rainaldo scudiere del conte di Nola.

La località dove avvenne la battaglia, in cui fu sconfitto Ambrogio Visconti, è chiamata in questo documento *Abusardo*, nome che ricorda assai da vicino quel Poggiardo, piccola località della Terra d'Otranto, di cui parlano i cronisti locali Crassullo e Coniger (Cfr. Capasso, *Due scritture riguardanti la storia napoletana nella seconda metà del Sec. XIV in Arch. st. nap.*, VI (1881), 320). Così la notizia dell'annalista sanese, che dice la battaglia avvenuta a Sacco di Tronto, in Abruzzo, si dimostra affatto insussistente.

[2]) Cerasoli, XX, 603, n. CXI.

Digitized by Google

guardanti il governo dello stato [1]). Nello stesso senso scrisse a Raimondo del Balzo conte di Soleto, camerario del regno, e a Gorello Zurlo regio collaterale, invitandoli ad adoperarsi presso la regina perché i suggerimenti del cancelliere ottenessero pieno effetto [2]).

È verosimile che nei colloqui avvenuti tra lo Spinelli ed Urbano fosse stabilito, tra le altre cose, anche il viaggio a Roma di Giovanna. Il papa lo desiderava, perché una piú stretta unione con Napoli era divenuta una necessità dal momento che la mancata partecipazione di Firenze agli accordi del '67 avevano fatto del Regno il piú sicuro baluardo dello stato ecclesiastico. Quanto alla regina, oltre a molte ragioni personali e di convenienza, la spingevano a compiere quell' atto le necessità politiche che divenivano ogni giorno piú stringenti. Le condizioni del regno, già precarie per la incertezza della successione, si aggravavano ancora piú per le esterne minacce. Nell'alta Italia Galeazzo Visconti aveva soppiantato interamente in Piemonte la dominazione angioina, e lo stesso pericolo correva la Provenza per opera di Ludovico d'Angiò [3]). Tra quelle angustie Giovanna sentiva il bisogno di avvicinarsi vie piú al papa, come all' unico sostegno in cui potesse veramente fidare; e il fatto che lo Spinelli, benché divenuto cancelliere di Sicilia, non si staccò dal servizio della Chiesa, e il papa continuò a giovarsi dell'opera sua nei piú importanti negoziati diplomatici, è l'espressione migliore e, a così dire, caratteristica delle nuove intimissime relazioni che vennero a stringersi tra il regno di Napoli e la S. Sede. D'allora in poi, finché

[1]) Cerasoli, XX, 600, n. CVI. Lettera d' Urbano del 20 nov. 1367.

[2]) Lettera del 1.° dicembre presso Bzovio, XIV, § 3.

[3]) Cfr. P. Gioffredo, *Storia delle Alpi Marittime* in M. H. P. volume IV (Script. II), 850 sg.

Digitized by Google

non venne la tempesta dello scisma, la politica del regno procedette di pieno accordo con quella dei papi, a cui rimase, in certo modo, subordinata; e lo Spinelli, consigliere ad un tempo dei pontefici e cancelliere di Giovanna, personificò in sé la stretta unione, per cui gl' interessi del regno e del papato si trovarono accomunati in un solo sistema politico. È infatti a notarsi che, a datare dal luglio '67, in tutta la corrispondenza di Urbano e del suo successore si trova appena qualche traccia di que' lamenti, cosí frequenti in passato, del ritardato pagamento del censo: segno manifesto, non tanto delle migliorate condizioni economiche del regno, quanto delle relazioni piú intime e cordiali che correvano oramai tra la corte napoletana e quella de' papi.

A Napoli si fecero grandi preparativi per il viaggio della regina. La partenza ebbe luogo verso il 10 marzo, e Giovanna condusse seco un grandissimo numero di dame, cavalieri e dignitari di corte, tra cui anche il nostro Spinelli. Per festeggiare la regina, Urbano ordinò che la nobile comitiva ricevesse onorata accoglienza in tutte le terre dello stato ecclesiastico, nel tempo stesso che i conti di Manoppello e di Fondi insieme a molti baroni di Roma e della Campagna le movevano incontro ad ossequiarla [1]). Giovanna giunse a Roma il 17 marzo, ricevuta con grande onore, fuori le mura, dal collegio dei cardinali e dal re di Cipro, venutovi poco prima insieme col figlio per il solito argomento della crociata [2]). Urbano l' accolse con molta benevolenza, e due giorni dopo, seguendo un' usanza

[1]) Cerasoli, XX, 607 n. CXVII.

[2]) Le pratiche però non riuscirono, perché il papa e le repubbliche di Genova e di Venezia lo consigliarono invece ad accordarsi col sultano. Cfr. De Mas Latrie, II, 291 sg.

Digitized by Google

già invalsa, la regalò della rosa d'oro, per premiarla dello zelo con cui aveva ben meritato della Chiesa [1]).

Agli onori cui fu fatta segno la regina durante il breve soggiorno in Roma, partecipò anche lo Spinelli suo cancelliere. Ai 21 marzo Giovanna andò a visitare la chiesa di S. Pietro, accompagnata dal re di Cipro e da tutta la sua comitiva di dame e di cavalieri. Quella visita diede occasione ad una cerimonia solenne. Il papa fece deporre sull' altare di S. Pietro una spada, la benedisse, recitando egli stesso la formola d'uso, e poi la consegnò nelle mani della regina; questa la passò al re di Cipro, e il re, a sua volta, ne decorò lo Spinelli, che ottenne cosí le insegne della dignità cavalleresca [2]). Piú che la dignità in sé stessa, allora molto decaduta [3]), l' onore conferito allo Spinelli in condizioni cosí singolari era una testimonianza dell'alta stima in cui era tenuto, e un solenne riconoscimento delle sue alte benemerenze. In memoria di quella visita Giovanna donò al capitolo della basilica vaticana l' annuo reddito di cinquanta once da prelevarsi da' proventi delle dogane di Francavilla e di Ortona [4]).

Pochi giorni dopo Giovanna faceva ritorno nel regno [5]) e con lei lo Spinelli, che rimase a Napoli, come pare, fino

[1]) Chronicon Siculum *incerti authoris* ed. De Blasiis, p. 25 (Napoli 1887) — Antonio di Buccio, loc. cit., 734 sg. — Baluze, II, 769 — Montemarte, p. 192. — Bouche, *Histoire de Provence*, I, 384— Magnan, 375 sg.

[2]) Chron. Sic., p. 27 — Bzovio, XIV, § 4. Si badi però che lo Spinelli fin dal gennaio '66, come risulta dal diploma di Giovanna accennato a suo luogo, è ricordato col titolo di milite.

[3]) Cfr. Salvemini, *La dignità cavalleresca nel comune di Firenze*, p. 99, Firenze, Ricci 1896.

[4]) Diplomi di Giovanna in data 21 e 22 marzo con la conferma di Urbano presso Cerasoli, XX, 638 n. CLVII.

[5]) Era già partita da Roma il 3 aprile, come risulta da una lettera di Urbano presso Cerasoli, XX, 608, n. CXVIII.

Digitized by Google

all' autunno del '68. Nel frattempo egli attese alle cure del suo ufficio, abitando con la famiglia in quell' *osteri* a Nido, di cui parlano i diari del Duca di Monteleone, e dove lo ritroveremo piú tardi ne' trambusti dello scisma [1]); e forse allora scrisse o cominciò a scrivere quelle note ai capitoli del regno lodate dal Giannone [2]), di cui resta qualche traccia appena riconoscibile tra le glosse assai spesso confuse e farraginose de' numerosi commentatori delle costituzioni fridericiane [3]). A questo periodo appartiene pure una lettera di Urbano a lui diretta in data 11 luglio, nella quale gli raccomanda di sollecitare la regina a restituire al rettore della chiesa di Torremaggiore le carte appartenenti all' archivio della chiesa, che erano state abusivamente trasferite nell' archivio di corte [4]).

Molto probabilmente fu nell' autunno di quello stesso anno 1368 che lo Spinelli fece acquisto del castello di Piediluco. Giace questo paese nella valle del Velino, tra Terni e Rieti, in riva al lago omonimo, dalle acque limpidissime, ricco di trote, di tinche e di lucci. Al viaggiatore che vi si sofferma si spiega innanzi agli occhi un panorama bellissimo, di quella bellezza serena e malinconica, ad un tempo, che caratterizza il paesaggio dell' Umbria. Di fronte alla borgata, sulla riva opposta, si eleva verdeggiante il Caperno o monte di S. Eligio, che rispecchia la sua forma conica nelle acque tranquille del lago:

[1]) Ed. Faraglia, Napoli 1895, p. 14 (pubbl. dalla Soc. stor. napoletana).

[2]) Op. cit., IV, 425.

[3]) Capasso, *Sulla storia esterna delle costituzioni del regno di Sicilia promulgate da Federico II*, Napoli 1869, p. 102.

[4]) Bzovio, XIV, § 8. Lettere consimili scrisse il papa a Raimondo del Balzo e a Ligorio o Gorello Zurlo, come pure alla regina (Cerasoli, XX, 613 n. CXXVII). Però anche piú tardi Gregorio XI ripeteva le stesse sollecitazioni (Cerasoli, XXIV, 5 n. LXXVII).

Digitized by Google

alle spalle, un altro monte, brullo e dirupato, sulla cui cima sono ancora visibili gli avanzi di un vecchio castello medioevale. Questo castello era ancora ben conservato nel sec. XVI: costituivalo un vasto fabbricato cinto di mura, nel cui mezzo ergevasi il maschio, con una bella torre merlata dominante, a guisa di falco, la valle sottoposta [1]). Nei primi decenni del sec. XIV Piediluco fu un covo di ghibellinismo: esso era in potere de' Brancaleoni, alleati dei Colonnesi, e di là sfidarono piú volte e a lungo i guelfi di Rieti e di Spoleto; le forze stesse di re Roberto si provarono indarno contro le robuste mura della rocca formidabile [2]). Venuto piú tardi l'Albornoz in Italia, e abbattuta la potenza dei prefetti di Vico con la sottomissione di Orvieto, Viterbo, Narni, Amelia, Todi, Rieti, Terni ed altre terre, anche il castello di Piediluco venne all'obbedienza della Chiesa, e il legato, per meglio assicurarsene, volle o lasciò che Blasco Fernandez di Belviso, suo nipote, lo tenesse per sé, comprandolo, non si sa bene in che anno, dagli antichi possessori [3]). Blasco fece afforzare la rocca, nella quale opera concorsero anche i reatini; ma la severità del suo governo (egli era rettore del ducato di Spoleto) e le angherie commesse su' borghigiani lo resero ben presto odioso. Gli odi divamparono dopo la morte dell'Albornoz. Blasco fu senatore di Roma dal 1° settembre al 1° marzo del '68 [4]); abbandonato

[1]) Cfr. A. Armeni, *Cenni storici e topografici di Piediluco e dintorni*, Foligno 1897 p. 12 sg.

[2]) G. Villani, XI, 14 — F. Angeloni, *Storia di Terni*, p. 166; Pisa, Nistri 1878 — M. Michaeli, *Memorie storiche della città di Rieti e dei paesi circostanti*, III, 78 sg.; Rieti 1898.

[3]) Michaeli, III, 87-96.

[4]) Cfr. Gregorovius, *Storia della città di Roma nel M. E.* ed. Venezia, Antonelli 1875, vol. VI, 507 — Kirsch, op. cit., p. 100 — Tonini, *Rimini nella signoria de' Malatesta*, vol. IV (App. di documenti), p. 275.

Digitized by Google

l' ufficio, era tornato al governo del suo ducato, quando nell'autunno, trovandosi nella rocca di Piediluco, fu insieme col figlio Garzia ucciso a tradimento [1]). Il papa dolente e irritato di quella strage, mandò tosto il conte di Corbara a punire i borghigiani, ma ammalatosi il Montemarte, vi andò in sua vece Gomez Albornoz, il quale, posto il campo a Piediluco, l' espugnò a viva forza, prese " il castello e cassero e pochi ne lassò vivi „ [2]).

Non è menomamente a dubitare che lo Spinelli acquistò Piediluco direttamente dagli eredi di Blasco, perché egli stesso piú tardi affermava energicamente che gli apparteneva come bene patrimoniale, e che non lo riconosceva da nessuno, tranne che da Dio [3]). E quantunque la prima notizia del possesso di Piediluco non sia anteriore al maggio del '73 [4]) si può ritenere come molto probabile

[1]) S. Minervio, *De rebus gestis et antiq. monum. Spoleti:* ms. citato dal Michaeli, III, 96 n. 5. Secondo Jacopo Gori cronista di Chiusi (App. al Muratori, SS. To. I, 959), il fatto sarebbe avvenuto, vivente ancora l'Albornoz, nel '67, ma si tratta di una svista, tanto piú che l'A. scambia Blasco per Gomez altro nipote del cardinale. L'Armeni, p. 32 sg., ignoro su quale fondamento, dice che il fatto avvenne tra il 2 ottobre 1368 e l' 11 dicembre, e probabilmente queste due date rappresentano i limiti cronologici dell' eccidio e della punizione. Esse si accordano anche con la cronaca del Montemarte p. 37, il quale dopo aver accennato alla partenza del papa da Viterbo, dice: " *Accadde che dopo questo messer Blasco del Belviso, spagnuolo, quale era allora Vice-Duca del Ducato, andando a Piediluco, che l'haveva comprato, fu morto esso ed i figli dalli huomini del castello* „. Blasco e Garcia furono sepolti nella Chiesa di S. Francesco in Assisi. L' epitafio è riportato da A. Cristofani, *Delle storie d' Assisi* (2. ed.), Assisi, 1875, vol. I, 233.

[2]) Montemarte, loc. cit. — Cfr. Armeni, p. 33.

[3]) " *Castrum meum Pedisluci, quod est meum patrimoniale, et a nemine recognosco nisi a Deo, quia fuit allodium* „. Cfr. Durrieu, op. cit. p. 56.

[4]) Arch. Segr. Vat. Reg. 269 fol. 166.

Digitized by Google

che egli ne facesse acquisto poco dopo l'uccisione di Blasco ed il ricupero del castello per opera di Gomez, il che ci ricondurrebbe appunto all'autunno del '68 [1]), Forse a quell'acquisto non fu neppure estranea la volontà di Urbano, a cui doveva stare a cuore che la rocca di Piediluco fosse posta in mani sicure, mentre il paese circostante era ancora lacerato dalle fazioni, e la gente si manteneva tuttora indocile al freno pontificio. E poiché lo Spinelli era a Roma nel dicembre '68, è verosimile che in quell'occasione appunto egli, spontaneo o consigliato, trattasse la compera del castello dagli eredi di Fernandez.

Le ragioni per cui lo Spinelli era a Roma nel dicembre del '68 si collegano co' fatti della storia generale, che giova richiamare per poco alla memoria del lettore.

Benché aspettato fin dall'anno innanzi, Carlo di Lussemburgo non comparve in Italia che nel maggio del '68, quando già la guerra tra' Visconti e la lega pontificia era cominciata da piú mesi. La congiunzione delle truppe cesaree con quelle della lega dava a' nemici de' Visconti una schiacciante preponderanza numerica; pure le sorti della guerra volsero piuttosto a loro danno, perché l'imperatore, che aveva assunto il comando supremo delle operazioni, fece bensí dei rumorosi processi contro Bernabò e Galeazzo, ma non seppe trarre nessun partito dalla superiorità delle sue forze, e perdette tre mesi nell'aggirarsi inutilmente tra Mantova, il Po e il territorio dello Scaligero, mentre l'Acuto, rompendo gli argini dell'Adige, minacciava di affogarlo o di affamarlo nel proprio campo, e le truppe viscontee devastavano senza pietà le terre del Gonzaga e dell'Estense, alleati dell'imperatore (2). Sfidu-

[1]) Di questo acquisto di Piediluco fatto dallo Spinelli, e del possesso che egli ne conservò per circa ventisette anni, non è rimasta alcuna traccia, come sembra, nelle memorie locali.

[2]) Chron. Est,. 491 — D. Velluti, p. 115.

Digitized by Google

ciato e impotente, e forse anche, come ne corse voce, corrotto dall'oro di Bernabò o cedendo alle sollecitazioni de' duchi di Baviera [1]), Carlo s' indusse a far tregua co' Visconti, per sé e per gli alleati, il 27 agosto. Bernabò rinunziava al residuo della somma che gli era dovuta per la cessione di Bologna, restituiva al Gonzaga il Serraglio e gli altri luoghi occupati nel mantovano, e prometteva di rispettare i diritti degli ecclesiastici e di entrare in una lega generale contro le compagnie di ventura [2]). In verità, dopo tanta aspettazione e tanto strepito d'armi, il risultato non poteva essere piú meschino!

Composte cosí le cose in Lombardia, l'imperatore rimandava in Alemagna la maggior parte de' suoi baroni, ed egli con una scorta di 500 cavalli e le milizie della lega si rimetteva in cammino per l'Italia centrale, diretto a Roma per visitarvi il pontefice. Noi non lo accompagneremo nel suo lungo e fortunoso viaggio, abbastanza noto in tutti i particolari, che ha lasciato nelle pagine dei cronisti ricordi incancellabili e tutt'altro che onorevoli per la fama di lui. Carlo fu prima a Viterbo il 17 ottobre, poi a Roma il 19, per attendervi il papa che arrivò due giorni dopo [3]). L'apparato guerresco con cui Urbano entrò in Roma e l' ossequio servile prestatogli dall' imperatore parvero cosa nuova ad una generazione che conservava ancora il ricordo delle fiere lotte combattute tra il sacerdozio e l'impero; ma essi risvegliarono negli animi sentimenti al tutto diversi. Dei retori in ritardo, come Coluccio Salutati [4]) potevano ancora illudersi sul

[1]) Chron. Est., 491 — D. Velluti, p. 116 — Corio, II, 232 — Annales Matseenses in MM. G. SS. IX, 934.

[2]) Böhmer-Huber, *Regesta Imperii VIII. Die Regesten des Kaiserreichs unter Kaiser Karl IV*, 1347-1378; Innsbruck 1877 p. 385.

[3]) Böhmer-Huber, p. 757.

[4]) *Epistolario*, ed. Novati, I, 87.

Digitized by Google

significato e sull'importanza di quel fittizio accordo del papa con l'imperatore; non s'illusero quanti, ed erano i piú, avevano piú vivo il senso della realtà delle cose, e nel modo di comportarsi delle due supreme podestà vedevano una prova di quella decadenza, che aveva suggerito al Petrarca delle riflessioni piene di malinconia e di fierezza.

Il primo a non illudersi fu lo stesso Urbano, che aveva avuto poco a lodarsi dell'imperatore, il cui contegno aveva assai male corrisposto alla sua aspettativa. La tregua conchiusa con Bernabò, l'azione da lui spiegata a Lucca, a Pisa, a Siena, dimostravano chiaramente quanto poco potesse attendersi da un uomo, che subordinava ogni cosa a' calcoli di una politica interessata e pusillanime. E però, appena l'imperatore fu partito [1]), Urbano non pensò che a pacificare con lui i fiorentini, contro i quali Carlo aveva assunto un atteggiamento ostile e provocante. A Firenze, oltre il torto di non essere entrata nella lega, l'imperatore rimproverava l'altro di opprimere i sudditi e di avere usurpato varie terre dell'impero, tra cui Volterra, Prato e Samminiato [2]); ma il papa sapeva bene che quelli eran pretesti per vendere a piú caro prezzo la sua amicizia. D'altro canto anche Firenze non desiderava che di accordarsi. L'imperatore era per sé poco temibile, e la città s'era afforzata e aveva fatto venire da Napoli Giovanni Malatacca da Reggio, un valoroso condottiero che l'anno innanzi, insieme con Gomez, aveva molto contribuito alla sconfitta di Ambrogio Visconti [3]): ma il suo territorio era

[1]) Partì il 17 dicembre secondo la notizia lasciata dal cronista tedesco Ulmann Stromer in *Croniken der deutschen Städte*. I, 31. Leipzig 1862.

[2]) Perrens. V, 66.

[3]) Camera, p. 268; ma l'autore rimanda erroneamente al 1370 la sconfitta di Ambrogio.

Digitized by Google

continuamente molestato dalle correrie del patriarca d'Aquileia, fratello dell'imperatore, i cittadini soffrivan penuria di viveri per la chiusura delle strade, e in molti luoghi, come Siena, Telamone, Cortona e Bologna, i beni dei fiorentini erano stati sequestrati [1]). Dopo di aver trattato inutilmente, e a piú riprese, con l'imperatore [2]), Firenze s'era rivolta al papa, chiedendo la sua mediazione; e Urbano, che non desiderava di meglio che propiziarsi la repubblica, accolse volentieri la domanda [3]). Non è dubbio che Giovanna, regina di Napoli, fosse pienamente d'accordo col pontefice: con Firenze le sue relazioni erano state sempre improntate ad una grande cordialità, e pochi anni prima, mentre attendeva al riacquisto della Sicilia, e a combattere i mercenari che infestavano il reame, aveva ottenuto dalla Signoria larghi sussidi d'uomini e danaro [4]). Inoltre anch'essa aveva avuto poco a lodarsi della condotta dell'imperatore, le cui pretese sulla Provenza avevano provocato, tre anni prima, le sue rimostranze [5]); ed è da credere che l'andata del Malatacca a Firenze con tutta la sua compagnia non sia avvenuta senza il consenso tacito o espresso della regina.

La scelta stessa degli ambasciatori destinati da Urbano a trattar la concordia tra Carlo e i fiorentini prova come la regina e il papa si trovassero nello stesso ordine di idee. Essi furono i piú importanti personaggi del regno, Napoleone Orsini conte di Manoppello, logoteta, e Nic-

[1]) Marchionne di Coppo, p. 37 — Velluti, p. 118 — Ammirato, I², 666.

[2]) Marchionne di Coppo, p. 70 — Velluti, p. 115 — P. Buoninsegni, *Historia fiorentina*, I, 533 sg.

[3]) Buoninsegni, I, 535.

[4]) I capitoli del Comune di Firenze, II, 574, sg.

[5]) Cfr. P. Fournier, *Le royaume d'Arles et de Vienne* (1138-1378), Paris A. Picard, 1891, p.173—Werunsky, II, 327 — Bouche, I, 381.

Digitized by Google

colò Spinelli, cancelliere di Sicilia [1]); l'uno già vecchio e cospicuo per natali illustri e per servizi prestati a Giovanna e alla S. Sede; l'altro piú giovane, ma già famoso come giurista e come diplomatico, e, per le intime relazioni con la curia, il piú fedele interpetre del pensiero di Urbano. I nomi di questi ambasciatori, e specialmente dello Spinelli, noto personalmente a' fiorentini fin dall'anno innanzi, davano chiaramente a divedere che le intenzioni del pontefice erano concilianti, e che in ogni caso gl'interessi di Firenze non sarebbero stati sacrificati. Il papa annunziò il loro invio il 23 dicembre del '68 [2]), e nel tempo stesso diede ai fiorentini consigli e conforti nella loro vertenza con l'imperatore [3]).

La partenza de' due ambasciatori avvenne circa il Natale; ma Firenze dovea averne già avuto un preavviso, perché vediamo fin dal 26 dicembre le consulte fiorentine occupate a discutere circa il modo di ricevere i legati papali [4]). L'Orsini e lo Spinelli si misero in viaggio per la via di Siena, dove allora trovavasi Carlo; e, dopo essersi fermati colà qualche giorno, per abboccarsi con lui [5]), vennero a Firenze, dov'erano già arrivati, come pare, il giorno 10 gennaio [6]). Accolti con grandi onori e mantenuti a spese del Comune [7]), iniziarono subito le trattative, che si protrassero per piú di un mese, e diedero materia a lunghe discussioni ne' consigli cittadini [8]). Finalmente, alla metà di febbraio, i punti

[1]) Sozomeni, *Specimen historiae* presso Muratori, XVI, 1083.
[2]) R. Arch. di stato in Firenze, *Capitoli*, XVI, 64.
[3]) Ibid., *Capitoli*, XVI, 63-64 sg.
[4]) Ibid., *Consulte e Pratiche*, X, 56 a t.
[5]) Velluti, p. 118.
[6]) *Consulte e Pratiche*, X, 59-62 a t. — Cfr. Velluti, p. 118 — Marchionne di Coppo, p. 71.
[7]) Velluti, p. 118.
[8]) *Consulte e Pratiche*, X, 62-74 a t. Non è improbabile, stando a

Digitized by Google

principali si potevano dire stabiliti sopra un disegno di transazione proposto dal conte di Manoppello, che in tutti que' negoziati apparisce come il capo della legazione pontificia. Le condizioni erano che Firenze conservasse immutata la sua giurisdizione territoriale con tutti gli acquisti fatti dopo il 1355, tranne Samminiato, e in cambio si obbligasse a pagare un annuo censo di fiorini 50m. Questo schema fu concordato il 16 febbraio '69 [1]): pochi giorni dopo i legati papali, accompagnati da due sindaci del Comune, partivano alla volta di Lucca per terminare l'accordo presso l'imperatore.

Questi, che pochi giorni prima s'era già pacificato con Bernabò [2]), non ebbe alcuna difficoltà di accordarsi anche con Firenze. L'accordo fu consacrato in una serie di atti, in cui, accanto a quelli di un buon numero di prelati e signori ungheresi, tedeschi e italiani, compariscono anche i nomi di Napoleone Orsini e Niccolò Spinelli. In due atti del 27 febbraio Guido vescovo di Porto e vicario imperiale prometteva a' fiorentini, a nome dell'imperatore, di non alienare o concedere a chicchessia in vicariato le città di Lucca, Pisa, Siena, Samminiato, Montepulciano ecc., e di non affidare la custodia di Samminiato se non a persona non sospetta al comune di Firenze [3]). In tre altri del 28 Carlo concedeva alla Signoria di Firenze il vicariato della città

quello che scrive il Velluti, p. 119, che durante le trattative i due ambasciatori si sieno recati talvolta a Lucca, dov' era l' imperatore, per riferire sulle intenzioni de' fiorentini e riceverne istruzioni. Ma, che sieno andati anche dal papa, come scrive il Buoninsegni, p. 536, e di là a Lucca per segnare l'accordo, è affatto inverosimile. Del resto questo cronista tratta assai confusamente, e non senza errori, la storia di questi negoziati.

[1]) *Consulte e Pratiche*, X, 76 a t.

[2]) Vedi l' istrumento dell'11 febbraio '69 presso Rousset-Du Mont, *Supplément au corps universel diplomatique*, I², 195 n. CXXIII.

[3]) Böhmer-Huber, *Die Regesten* ecc., p. 583 e nn. 492 e 4720.

Digitized by Google

e terre di sua dipendenza, compresi i luoghi acquistati dopo il 1355, e prometteva di non molestare le terre del dominio fiorentino, compresa la città e il contado di Volterra [1]).

La notizia del trattato fu accolta a Firenze con viva soddisfazione, perché, come fu detto, la città era in gravi angustie a causa del caro de' viveri, gli affari erano sospesi, e il grano era salito a cinquantacinque soldi lo staio [2]). La soluzione era quanto di meglio si poteva desiderare, e Firenze l'aveva ottenuta relativamente a buon mercato. Il merito era in gran parte degli ambasciatori del papa, che in tutta quella vertenza avevano spiegato molta attività e non comune destrezza. Essi rimasero insieme a Lucca fino al 17 marzo [3]); poi lo Spinelli, solo, a quanto pare, tornò a Firenze [4]), e il giorno 20 il Comune assegnò a lui e all'Orsini un dono di mille fiorini [5]). Piú tardi, se è vero quello che afferma un cronista, l'imperatore si lamentò di non aver avuto, della somma dovutagli dal Comune, che quarantamila fiorini, e insinuò che gli oratori del papa avessero tenuto per sé gli altri diecimila per la commissio-

[1]) Böhmer-Huber, *Die Regesten*. ecc., p. 390 nn. 4718, 4719 e 4721.

[2]) Velluti, p. 119.

[3]) Böhmer-Huber, *Die Regesten* ecc., p. 391 n. 4728.

[4]) *Consulte e Pratiche*, X, 84 a t.: *Expectetur reditus D. Nicole de Neapoli*. L' Orsini era ancora a Lucca il giorno 21 (Böhmer-Huber, p. 391 n. 4730 e pp. 378-9).

[5]) *Consulte e Pratiche*, X, 86. Cfr. Marchionne di Coppo, p. 71. La spesa di mille fiorini era già stata approvata ne' consigli del Podestà e Capitano del 9-10 marzo, in premio della prudenza e sollecitudine con cui i legati avevano condotto le trattative tra il Comune e l'imperatore (*Provvisioni*, vol. LVII, c. 170). Piú tardi, il 29-31 marzo (*Ibid.*, vol. LVII c. 179 a t. e 180) fu approvato negli stessi Consigli lo stanziamento di altri 200 fiorini " *pro honorando ambasciatores domini Summi Pontificis* „ non essendo sufficiente lo stanziamento anteriore. Da ciò può argomentarsi che anche l' Orsini, dopo essersi trattenuto un pezzo a Lucca, venne a Firenze a raggiungere lo Spinelli.

Digitized by Google

ne [1]). Sarà stata, probabilmente, una diceria, che prova, ad ogni modo, quanto bassamente si pensasse di un imperatore, di cui era noto l'animo cupido e venale; certo i documenti fiorentini dimostrano che i legati si comportarono con molta correttezza; e dello Spinelli sappiamo in modo particolare che fece al Comune un'offerta che la Signoria accettò per dimostrargli in quanto pregio fosse tenuta la sua amicizia [2]).

Lo Spinelli, dopo essersi trattenuto a Firenze fino all'aprile, tornò a Roma presso il pontefice, per dargli conto della sua missione; e Urbano fu assai contento di sapere che i fiorentini gli si professavano molto grati di quanto aveva fatto per pacificarli con l'imperatore [3]). È poco probabile che egli sia tornato subito dopo a Napoli; ma ignoro su quale fondamento il Vaira ci assicuri che lo Spinelli e l'Orsini continuarono a negoziare per conto del pontefice, per opporsi alle mire viscontee su Pisa e Lucca, le quali città, com'è noto, erano state rimesse in libertà dall'imperatore [4]). L'Orsini fu mandato a Perugia, per conciliare quella cittadinanza col pontefice [5]), ma non sappiamo se vi andasse anche lo Spinelli; del resto quell'incarico fu troncato a mezzo dalla morte del conte di Manoppello seguita nel settembre del '69 [6]).

[1]) Marchionne di Coppo, p. 71.

[2]) *Consulte e Pratiche*, X, 88. 22 marzo: *Acceptetur oblatio d. Niccole de Neapoli et eius amicitia conservetur.* In che cosa consistesse questa *oblatio*, non si sa.

[3]) Lettera di Urbano a' fiorentini del 29 aprile '69 in Capitoli del Comune di Firenze, II, 65.

[4]) Op. cit., 101 — Cfr. Sercambi, *Cronaca* ed. Bongi, I, 175. — I Capitoli del Comune di Firenze, II, 593 — L. Zerbi, *I Visconti di Milano e la signoria di Lucca;* Como 1894 p. 17 sg.

[5]) Sulla ribellione di Perugia v. Theiner, II, n. 454 p. 463 e n. 467 p. 469.

[6]) Cfr. C. Salutati, *Epistolario*, I, 103 — Il Litta (*Famiglia Or-*

Digitized by Google

Mentre lo Spinelli attendeva agl' incarichi diplomatici che gli venivano affidati dal papa, e l'obbligavano a lunghe e frequenti assenze dal regno, la sua famiglia era a Napoli, dove s'era trasferita probabilmente fin dal 1367, quando Niccolò aveva avuto la carica di cancelliere. Dal suo matrimonio con Simona della Marra aveva avuto parecchi figliuoli, tre maschi: Matteo, Luca e Belforte, e altrettante femine: Bartolomea, Gaspara e Nuta o Venuta [1]). Ci manca ogni aiuto per determinare la successione cronologica di questi figliuoli; inclino a credere però che, e per il nome che le fu imposto, e per trovarsi nel febbraio 1374 già maritata con prole [2]), la primogenita sia stata Bartolomea. E forse il suo matrimonio, se non avvenne subito dopo l'andata dello Spinelli in Provenza, di poco la precedette, nel qual caso cadrebbe tra il '69 e il '70. La scelta dello sposo cadde sopra un giovane appartenente ad una delle piú illustri famiglie di Roma, Giovanni Orsini, figlio di quel Francesco conte di Tagliacozzo, che nel 1359 aveva avuto da Innocenzo VI Scandiglia e molti altri castelli nella Sabina, come uno dei capi piú potenti del partito guelfo nelle terre della Chiesa [3]). Fratello di Francesco era Rinaldo, fatto cardinale da Clemente VI, che accompagnò

sini, tav. VI) fa morire Napoleone nel 1370 in disgrazia del papa; ma è certamente un errore. I perugini non si riconciliarono col papa che nel nov. 1370 (Graziani loc. cit., p. 211).

[1]) *Ferrante della Marra*, p. 393 aggiunge un quarto maschio per nome Antonio; ma io preferisco attenermi alle indicazioni del Vaira (p. 236), che sembrano attinte direttamente da carte di famiglia. L'Antonio, di cui parla il Della Marra, nacque, come vedremo, da Luca figlio di Niccolò. Niziolo, invece di Matteolo, nel Vaira, non è che un errore di lettura. Avverto però che di questo Matteo non è rimasto alcun ricordo, e forse morí in età ancor giovane.

[2]) Archivio dipartimentale di Marsiglia. *Cour des Comptes de Provence*, Serie B fol. 106. Diploma di Giovanna del 17 febbraio 1374.

[3]) Litta, *Famiglia Orsini*, tav. XXII.

Digitized by Google

Urbano V in Italia nel '67 e morì in Avignone nel '74 [1]. L'alta posizione politica acquistata dallo Spinelli, i suoi rapporti con la Curia e quelli personali con alcuni cospicui baroni di casa Orsini, come Napoleone conte di Manoppello e Niccolò conte di Nola, dovettero non poco contribuire alla conchiusione di un parentado, in cui la nobiltà recente degli Spinelli di Giovinazzo, in grazia dell'uomo che aveva saputo illustrarla col proprio merito, poteva non impallidire accanto allo splendore del vecchio patriziato romano.

Dopo essere tornato e rimasto a Napoli per qualche tempo Niccolò venne nuovamente a Roma nell' agosto del '70 insieme col conte di Nola, con l'incarico di pagare all'erario pontificio il censo annuale del regno [2]. Ma lo scopo della sua venuta era stato ben altro questa volta: egli doveva accompagnare Urbano nel prossimo suo ritorno in Avignone, e rimanere colà, a tempo indeterminato, con l'ufficio di Siniscalco di Provenza.

Piú che ad un proposito deliberato e cosciente, Urbano aveva ubbidito ad un generoso impulso dell' animo suo, quando nel '67 aveva ricondotto in Italia la sedia pontificia; ma le difficoltà incontrate fin dal primo giorno del suo arrivo nella penisola lo avevano via via intiepidito, poi disilluso e scoraggiato. Il rifiuto de' fiorentini di associarsi alla lega del '67, la rivolta di Viterbo, l'infelice spedizione di Carlo IV, il contegno dei Visconti sempre indomiti e minacciosi, quello de' perugini ostinati nella ribellione: tutto questo aveva assai male corrisposto alle generose impazienze ed alle aspettazioni dell' animo suo. Era partito appena l'imperatore, che una nuova lega, ad iniziativa del papa, era stata conchiusa contro i signori di

[1]) Litta, loc. cit., tav. XXII — Eubel, *Hier. Cath.*, 18.
[2]) Quietanza del 14 agosto presso Bzovio, XIV, § 7.

Digitized by Google

Milano [1]), e primi a sollecitarla erano stati i fiorentini sdegnati con Bernabò, che intrigava, contro i patti, per impadronirsi di Samminiato [2]). Anche dal lato di Monferrato s'era accesa la guerra a causa delle terre piemontesi, che Galeazzo aveva dato in dote alla figlia Violante, e Odoardo il Dispensiere aveva venduto al marchese Giovanni [3]). Ma il papa aveva poca fiducia nella lega, contro i cui sforzi isolati e le lentezze inevitabili aveva sempre buon giuoco l'esercito visconteo incalzante in Toscana, nell' Emilia e nel Monferrato; temeva per la sua stessa sicurezza in Roma e nelle terre del Patrimonio, dove non era spento il seme delle fazioni e delle rivolte; e il dubbio che le condizioni d'Italia non fossero propizie al ristabilimento della sede papale in Roma, dubbio balenatogli forse fin dal giorno della ribellione viterbese, e rincalzatogli da chi aveva interesse di ricondurlo ad Avignone, acquistò via via nell'animo suo tutta la forza di una persuasione sincera e profonda. Allora egli non pensò che a ritornare ad Avignone; e, come nel '67 aveva resistito alle sollecitazioni del re di Francia e di quanti s' erano adoperati per trattenerlo, cosí ora resistette alla voce di tutti coloro che con preghiere e con presagi cercarono di rimuoverlo dal suo proposito [4]).

Urbano tenne fermo; ma nel tornare in Francia volle condurre seco lo Spinelli, nella cui sperimentata abilità riponeva oramai una fiducia illimitata. Ad Avignone, me-

[1]) Böhmer-Huber, p. 397 n. 4781 — Giulini, *Memorie di Milano*, V. 531. Secondo il Raynald, ad ann., la lega fu firmata il 9 dicembre 1369, e vi entrarono, oltre al papa e a' fiorentini, gli Estensi, i Gonzaga, i Carraresi e le repubbliche di Pisa, Lucca e Siena. Ad essi si uní anche la regina di Napoli.

[2]) Marchionne di Coppo, pp. 75-77.

[3]) Benvenuti Sangeorgii, *Chronicon* in M. H. P. SS., III, 1337.

[4]) Magnan, p. 431 sg.

Digitized by Google

glio che a Napoli, i servizi del destro diplomatico pugliese potevano riuscire di grande utilità agl'interessi della S. Sede. Ma, se Urbano (e ne daremo presto le prove) fu quegli che volle lo Spinelli presso di sé, è anche probabile che la regina, nominandolo siniscalco di Provenza, intendesse di porre un rimedio alle condizioni precarie di quel paese; e forse, fin d'allora, d'accordo col papa, fu concepita l'idea di quella spedizione di Piemonte che doveva gittare un ultimo raggio di gloria militare sul regno agitato di Giovanna I. Ad ogni modo è indubitato che come la nomina dello Spinelli a cancelliere di Sicilia si connette direttamente col ritorno del papa a Roma nel '67, cosí la sua nomina a siniscalco di Provenza si collega col ritorno ad Avignone del '70: nell'un caso e nell'altro egli resta ciò che era già da piú anni, il consigliere intimo de' papi e il piú valido strumento della diplomazia pontificia, e, nell'alta carica conferitagli da Giovanna, rappresenta in sé l'unione indissolubile del papato colla monarchia siciliana.

Il diploma di Giovanna, con cui nomina lo Spinelli siniscalco di Provenza, porta la data di Quisisana 1 agosto 1370. La regina gli affida l'amministrazione della giustizia col mero e misto impero; gli dà facoltà di nominare e revocare i vicari, i baiuli, i giudici, i chiavari, i notai delle curie, i castellani; quella di provvedere alla sicurezza del paese, riparando i castelli e facendo altre opere di utilità pubblica; inoltre lo incarica di assumere il governo della contea, ordinando a' prelati, a' baroni e agli ufficiali tutti di riconoscerne l'autorità e di assisterlo in ogni occorrenza [1]). Per l'ufficio, a cui era chiamato, lo Spinelli doveva ricevere lo stipendio di mille libbre; ma Giovanna ordinava poco dopo a' tesorieri di pagargliene, a titolo

[1]) Arch. dipart. di Marsiglia. *Cour des Comptes de Provence.* Ser. B. 5. fol. 49.

Digitized by Google

di supplemento, altre 300 [1]), in considerazione de' meriti personali del nuovo funzionario [2]). Il giorno 2 agosto la regina annunziava al siniscalco Raimondo d'Agoût la nomina del successore, con l' ordine di fargli la consegna dell'ufficio e degli affari pendenti [3]), e la stessa comunicazione faceva ai tre stati di Provenza, ordinando di ubbidire allo Spinelli in quanto avrebbe fatto nell'esercizio delle sue funzioni [4]). Infine, considerando che lo Spinelli sarebbe stato costretto, a quando a quando, a lasciare le cure dell'ufficio, per attendere ad altri negozi politici ed ecclesiastici, gli dava licenza di farsi sostituire, all'occorrenza, nella carica di siniscalco, da persona di sua fiducia [5]); e, affinché il pensiero della famiglia lontana non lo distraesse dalla Provenza, gli permetteva di condurre seco la moglie, i figliuoli e i servi di casa [6]).

Dopo aver prestato nelle mani di Giovanna il giuramento di fedeltà, lo Spinelli venne a Roma, dove pagò, come abbiamo visto, la somma del censo dovuto alla Chiesa. Il 7 settembre s'imbarcò a Corneto insieme col pontefice [7]), e il 16 sbarcò a Marsiglia [8]). Quivi fu alloggiato in casa del prevosto di Glandèves, dove vennero a trovarlo i maestri razionali di Provenza, il presidente della corte dei conti ed altri funzionari già avvertiti del suo arrivo. Alla

[1]) Calcolando la libbra di 240 denari d'Avignone, 1300 libbre corrisponderebbero, presso a poco, a diciottomila e piú lire della nostra moneta.

[2]) *Cour des Comptes di P.* Ser. B. 5. fol. 50. Questo diploma è del 26 agosto.

[3]) *Ibid.* fol. 51 a t.

[4]) *Ibid.* fol. 51 a t.

[5]) *Ibid.* fol. 50 a t.

[6]) *Ibid.* fol. 51.

[7]) Tra le galee ce n'erano sei offerte dalla regina Giovanna (Cfr. Theiner, II, n. 485 p. 477).

[8]) Magnan, pp. 467-8.

Digitized by Google

presenza di costoro il giorno 18 lo Spinelli dié lettura delle lettere della regina che lo nominavano siniscalco, e prese ufficialmente possesso della carica [1]). Molto probabilmente, prima di stabilirsi ad Aix, che era la sede del governo, lo Spinelli accompagnò il papa fino ad Avignone (24 settembre); e fu in quell'occasione che Urbano, sapendo di dover ricorrere spesso all'opera di lui, per agevolarlo nel disbrigo degli affari, gli concesse la facoltà di rendere giustizia ai suoi provenzali in qualunque luogo si trovasse [2]).

Quando lo Spinelli giunse in Provenza ad assumere l'ufficio di siniscalco, il paese usciva appena da una crisi, che aveva posto a grave pericolo la dominazione di Giovanna nella contea. È noto che la Provenza era un feudo imperiale, insieme alle contee di Piemonte e di Forcalquier, e Carlo IV ne aveva concesso l' investitura a Giovanna e a suo marito Luigi di Taranto fin dal 1355, quando venne in Italia la prima volta [3]). Piú tardi, nel '65, reduce da Avignone, Carlo volendo affermare piú solennemente i suoi diritti alla signoria del paese, cinse nel duomo d'Arles la corona dell'antico regno omonimo [4]). La pompa con cui fu compiuta quella cerimonia, a cui assistettero lo stesso arcivescovo d'Aix e il siniscalco Raimondo d' Agoût, parve lesiva ai diritti di Giovanna, che ne concepí forte malumore; ma l'imperatore non tardò a rassicurarla, dichiarando che quanto aveva fatto in quell' occasione non doveva menomare in nulla i diritti ereditati da' suoi predecessori

[1]) *Cour des Comptes de P.* Ser. B. 5. fol 51. È manifesto l' errore degli storici provenzali che fanno entrare lo Spinelli in ufficio il 1 aprile del '71 (Ms. misc. della Bibl. Méjanes in Aix n. 767 p. 190 — Papon, *Histoire de Provence*, III, 418).

[2]) Vaira, p. 105.

[3]) Vedi le mie *Notizie di alcuni diplomi di Carlo IV imperatore relativi al vicariato visconteo* in *Rendiconti del r. Istituto Lombardo*, Ser. II vol. XXVIII (1895), p. 1077-8.

[4]) Werunsky, III, 327.

Digitized by Google

come contessa di Provenza [1]). Nondimeno corse voce che, mentre era in Provenza, Carlo avesse ceduto a Luigi d'Anjou, fratello del re di Francia e governatore di Linguadoca, i suoi diritti alla signoria del paese; e questa, secondo alcuni storici [2]), sarebbe stata la ragione per cui Luigi, risoluto a farli valere con le armi, mosse piú tardi alla conquista della Provenza. L'ambigua politica di Carlo, l'estrema leggerezza con cui soleva promettere e distribuire favori [3]) può far credere che la voce corsa non fosse senza fondamento. Sta però il fatto che di quella pretesa cessione non resta alcuna traccia nei diplomi carolini, e d'altronde essa non s'accorda né con la politica del re di Francia, che aspirava alla Provenza pel delfino e non pel duca d'Anjou, né con quella dell'imperatore, che, per quanto incoerente, era tenace nel conservare i diritti e le prerogative imperiali [4]). Sicché la mossa di Luigi d'Angiò contro la Provenza trova una spiegazione piú naturale nell'accresciuta debolezza del paese dopo la partenza del papa, e nel desiderio di soppiantarvi il governo di Giovanna, come poco prima aveva fatto Galeazzo Visconti nelle terre piemontesi.

Sui primi di marzo 1368 il duca, rinforzato da una banda di mercenari condotta dal famoso Du Guesclin, poco prima liberato dalla prigionia spagnuola [5]), passò il Rodano, e andò a porre l'assedio a Tarascon. Venuta questa città in suo potere, il Du Guesclin passò ad assediare Arles l'11

[1]) Böhmer-Huber, *Die Regesten* ecc., nn. 4171[a], 7171.

[2]) Nostradamus, *Hist. et Chronique de Provence*, Lyon 1624, p. 425 — Bouche, I, 385— De Vaissette, *Hist. génerale de Languedoc*, IV, 335 Paris 1748 — Papon, II, 217. Per l'origine della leggenda v. Fournier, op. cit. 476 n.

[3]) Fournier, op. cit., p. 481. V. anche le mie *Notizie* cit. p. 1084.

[4]) Fournier, p. 476.

[5]) I. Froissart, *Chronique* ed. Bouchon, IV, 436 — Anciens mémoires sur du Guesclin in *Collection complète des mémoires relatifs*

Digitized by Google

aprile; ma, non ostante alcuni successi parziali, tra cui una sconfitta data al siniscalco venuto in soccorso, dopo 19 giorni d'assedio dovette ritirarsi, ripassando il Rodano [1]). Nondimeno i contadi di Provenza e di Forcalquier rimasero esposti alle correrie de' mercenari ancora per alcuni mesi. Giovanna trovavasi a Roma, quando le giunse notizia del pericolo che correva la Provenza; con lettere e con messaggi cercò di tener vivo lo zelo delle città e de' vassalli nella difesa del territorio, e ordinò vari provvedimenti d'indole militare, per mettere gli abitanti in grado di respingere l'invasione [2]). Ma forse, piú che nelle armi, Giovanna fidava nei mezzi pacifici della diplomazia. Ella si rivolse direttamente a Carlo V re di Francia, chiedendone la protezione, ma specialmente sollecitò ed ottenne i buoni uffici del papa, per indurre l'Angioino a desistere dalle ostilità [3]). Oltre alle ragioni generali che inducevano il papa a non permettere che Giovanna fosse disturbata nel suo possesso di Provenza, l'intervento di Urbano era necessario per far cessare lo stato di guerra, che aveva interrotto le relazioni tra Roma ed Avignone, ed esponeva quest' ultima città alle minacce delle compagnie d'avventurieri [4]).

Luigi, dal canto suo, aveva incontrato maggior resistenza

à l'histoire de France par M. Petitot, IV, 456-461 — Cuvelier, *Chronique de B. du Guesclin* ed. Charrière in *Collection de documents inédits sur l'histoire de France*, II, 18 sg. Paris 1839.

[1]) Baluze, *Vitae pap. aven.* II, 772 — Papon, III, 217-218.

[2]) Pe' particolari v. O. Teissier, *Notice sur les archives communales de la ville de Toulon* (Toulon, 1863), 127-35 — Pitton, *Histoire de la ville d'Aix* (Aix, 1666), 186 — Ed. de Laplane, *Histoire de Sisteron tirée de ses Archives* (Digne) 1843, I, 163 e 519-520 docc. 24 e 25 — P. Gioffredo, p. 851-853 — Bouche, I, 385-386.

[3]) Cfr. Cerasoli, XX, 610 n. CXXII — M. Prou, *Étude sur les relations politiques du pape Urbain V avec les rois de France Jean II et Charles V*; Paris, F. Wieweg, 1887, p. 72 e doc. LXXVIII a p. 157.

[4]) Kirsch, p. 93 — Prou, op. cit., p. 72 e 161 doc. LXXXIII.

Digitized by Google

di quanto avesse sospettato: è vero che non era mancato qua e là qualche caso di defezione [1]); ma in generale i provvedimenti di difesa adottati dal siniscalco, il volonteroso concorso della nobiltà e l'atteggiamento ostile preso dalle maggiori città provenzali, Aix e Marsiglia, riunite in lega per non cadere nelle mani dell'Angioino [2]), rivelavano un accordo ed una risolutezza, di cui non era possibile non tener conto. Ad ogni modo, o fossero le difficoltà militari sopraggiunte, o piuttosto i buoni uffici del papa e del re di Francia, o l'una cosa e l'altra insieme, certo è che il duca, tolto l' assedio d' Arles nel maggio, lasciò anche Tarascon nell'ottobre successivo, e cosí tutta la Provenza tornò all'obbedienza di Giovanna [3]).

Ma ad una pace tra Giovanna e Luigi d'Anjou non si venne subito, e i semi della discordia fra' due principi, tra provenzali e quelli di Linguadoca, continuarono a covare ancora a lungo. Le relazioni fra' due paesi furono regolate, in via provvisoria, con una tregua stipulata, la prima volta, nel settembre del '68, poi rinnovata l'anno dopo con decorrenza dal 2 gennaio '70, e pare che le difficoltà vertessero intorno al possesso di Tarascon, su cui Luigi accampava pretese alle quali Giovanna opponeva un

[1]) A Tarascon, p. es., dove per altro gli ebrei pare che si comportassero molto fedelmente (Cfr. P. J. DE HAITZE, *Histoire de la Ville d'Aix capitale de Provence* ms. della bibl. Méjanes in Aix, I, 486 — BOUCHE, I, 385 — *Cour des Comptes de Prov.* Serie B. 5 fol. 57). Anche Raniero Grimaldi, signore di Mentone, cui Giovanna aveva dato l'incarico di sorvegliare la costa marittima nelle vicinanze del Rodano, passò dal lato dell' Anjou; ma fu amnistiato, come vedremo, nella pace del '71.

[2]) La lega tra le due città fu conchiusa il 14 nov. 1368, giusta l'istrumento pubblicato dal PITTON, p. 190. Giovanna confermò la lega; poi, passato, il pericolo, la revocò *(Cour des Comptes.* Serie B, 5 fol. 39. Diploma del 2 ottobre '69).

[3]) VAISSETTE, op. cit., IV, 336.

Digitized by Google

reciso rifiuto [1]). L' invio dello Spinelli in Provenza, con l'ufficio di siniscalco, non fu estraneo, forse, al proposito della regina di chiudere quel periodo d' incertezza, e assicurare la tranquillità del paese mediante un accordo durevole col potente vicino di Linguadoca. Lo Spinelli infatti, giunto in Provenza [2]), iniziò subito i negoziati per conchiudere un'altra tregua destinata a spianar la via alla pace definitiva; e le trattative terminarono felicemente con un nuovo accordo, che prorogava di un anno la tregua del '69 a cominciare da Natale, e stabiliva la prossima Pasqua come termine delle ratifiche.

Questo atto fu compiuto in Avignone il 19 dicembre 1370 [3]). In questo stesso giorno moriva Urbano. Il 21 il collegio cardinalizio notificava alla regina Giovanna la morte del pontefice, e nel tempo stesso faceva viva istanza perché lo Spinelli venisse conservato nell'ufficio di siniscalco, affinché la Chiesa non fosse privata dell'opera sua in un momento di tanto bisogno [4]). Ciò conferma, come

[1]) Vaissette IV, 342-344.

[2]) Il primo atto amministrativo dello Spinelli conservato negli archivi provenzali è del 7 dicembre '70, e contiene l'ordine di registrazione delle lettere patenti di Giovanna del settembre stesso anno, contenenti l' indulto concesso a Raimondo V del Balzo e a' suoi fratelli per i delitti commessi in una recente ribellione *(Cour des Comptes,* Ser. B. 5 fol. 61 e 62. Cfr. D. Barthélemy, *Inventaire chronologique et analitique des chartes de la maison de Baux,* Marseille 1882, n. 1493).

[3]) *Cour des Comptes,* B. 5. fol. 59. La tregua fu stipulata con Amedeo del Balzo, siniscalco di Beaucaire, procuratore di Luigi d'Angiò e del re di Francia. Di un altro atto amministrativo dello Spinelli compiuto lo stesso giorno è menzione nello stesso registro, fol. 68 a t.

[4]) Bzovio, XIV, § 7: *(Cardinales) Reginam Johannam ne ab senescalcatu et administratione Provinciae Nicolaum Spinellum Cancellarium Siciliae Reipublicae Christianae et Ecclesiae Romanae tunc viduatae pernecessarium avocaret obsecrarunt.* Cfr. Vaira, pp. 107-108.

Digitized by Google

dicevamo innanzi, che l'andata dello Spinelli in Francia era dovuta sopratutto all' opera personale di Urbano. La regina lasciò lo Spinelli in Provenza, ben sapendo che gl'interessi di questo paese e quelli del regno erano bene affidati all'opera del suo cancelliere e siniscalco, che godeva tanto credito presso la curia avignonese. Infatti il nuovo papa che prese il nome di Gregorio XI era un amico personale del nostro Niccolò [1]), e della stima che faceva di lui e del conto in cui teneva la sua cooperazione vedremo ben presto le prove in tutto il corso del suo breve pontificato.

Gregorio aveva ereditato da Urbano la guerra contro i Visconti. Egli era risoluto a proseguirla con ardore, portando le armi in Piemonte, dove Amedeo di Savoia non era lontano dallo scendere in campo in favore del marchese di Monferrato, mentre quello di Saluzzo s' era schierato dal lato dei signori milanesi. Ma prima di rompere risolutamente la ostilità, importava liberare la Provenza dalle bande di predoni che l'infestavano, restituire la tranquillità al paese e porre un termine all'incertezza delle relazioni tra la Provenza e la Linguadoca [2]). Gregorio s'adoperò nel miglior modo per liberare lo Spinelli da quelle difficoltà; egli scrisse agli arcivescovi, a' vescovi e agli ordini religiosi della Provenza, sollecitandoli a portare il loro contributo alle spese, e raccolse egli stesso delle milizie per aiutare il siniscalco nella difesa del territorio. Cosí lo Spinelli poté disporre di una forza ragguardevole, per scacciare dalla Provenza i predoni e tenerli in rispetto anche in avvenire [3]).

[1]) Vaira, p. 108.

[2]) Al nord, dalla parte del Delfinato, la sicurezza della Provenza era garentita dal trattato del 13 aprile '69 *(Cours des Comptes*, B. 5. fol. 34).

[3]) Vaira, pp. 111-112. Questo biografo cita due documenti dell'archivio vaticano, che pare accennino a fatti avvenuti ne' primi mesi del '71. V. anche Haitze, op. cit., p. 494-5.

Digitized by Google

Contemporaneamente la controversia tra Giovanna e il duca d'Angiò veniva risoluta definitivamente, e nel modo più favorevole per la regina. Alla cerimonia dell'incoronazione di Gregorio (3 gennaio '71) era intervenuto anche il governatore di Linguadoca [1]); e non è a dubitare che, in quell'occasione, trovandosi ad Avignone anche lo Spinelli [2]), il papa si sia adoperato per affrettare l'opera di conciliazione fra le due parti. Finalmente il trattato di pace fu stipulato l'11 aprile del '71 in presenza del papa e di molti cardinali. In quell'occasione vennero ad Avignone, come procuratori di Giovanna, lo Spinelli siniscalco e Luigi Marchesano maestro razionale e *Juge Mage* di Provenza, e, come procuratori del duca d'Anjou, il vescovo di Mende e Pietro Flandin referendario apostolico [3]). L' accordo fu consacrato in due atti, il secondo de' quali contiene soltanto de' capitoli aggiunti alla stipulazione principale. Per essi le due parti stabilivano pace perpetua, pieno condono dei danni, e promessa reciproca di rispettare il territorio altrui, coll'obbligo della ratifica entro il 15 agosto. In modo particolare si obbligava lo Spinelli di rimettere ogni delitto a Raniero Grimaldi, colpevole di fellonia per essersi alleato col duca, e di restituirgli i beni confiscati nella contea [4]).

[1]) S. Fantoni-Castrucci, *Istoria della città d'Avignone*, I, 241, Venezia 1768.

[2]) I documenti marsigliesi, infatti, provano che lo Spinelli era ancora ad Avignone il 20 e 21 dicembre (*Cour des Comptes* Serie B. 6 foll. 16 a t. e 23), ed è affatto inverosimile che egli non abbia assistito all' elezione e all' incoronazione del nuovo papa. Ad Aix era già tornato il 28 gennaio e vi era ancora nel febbraio (*Ibid.* B. 5. fol. 64 e 65 a t. e B. 1746 fol. 22).

[3]) Arch. dipart. di Marsiglia, Armoire C. B. 209 foll. 5 e 7. Sono le procure del vescovo e del Flandin in data del 20 e 21 marzo.

[4]) *Ibid.*, fol. 9-55. Vi sono anche le ratifiche di Giovanna e del re di Francia.

Digitized by Google

Quasi a suggellare quell'opera di pacificazione, quindici giorni dopo la conchiusione dell'ultimo trattato, Gregorio, ad istanza della regina, confermava l'alleanza contratta il 28 agosto del '67 tra lo Spinelli e l'arcivescovo d'Auch, rispettivamente procuratori della regina e del pontefice [1]). E per dimostrare al nostro diplomatico in quanto pregio egli tenesse le sue antiche e nuove benemerenze, di lí a poco, il 18 maggio, gli assegnò a titolo feudale, e con l' obbligo della prestazione annua di uno sparviero, i due castelli di Miranda e di Gallese situati rispettivamente nelle diocesi di Terni e di Civita Castellana, e il 12 giugno ordinò al cardinal vicario Pietro d'Estaing d' immetterlo nei nuovi possessi, ricevendo egli stesso, per conto dello Spinelli, il giuramento di fedeltà dovuto dagli abitanti [2]).

Cosí, insieme cogli onori e le illustri parentele e gli alti uffici conseguiti tra' funzionari di stato, anche la posizione economica dello Spinelli s'era venuta consolidando. Il suo dominio di Piediluco, i possessi feudali di Montenovo, Corinaldo, Mondolfo, Miranda e Gallese lo avevano arricchito di pingui redditi, che gli permettevano di mutuare alla Chiesa fino alla somma di duemila fiorini, ragguardevole certo per un privato [3]). Lo Spinelli inoltre aveva a Napoli un palazzo, e a Giovinazzo altre case e poderi, tra' tanti allora posseduti dagli altri membri di casa Spinelli assai numerosi in quella città. L'Obituario

[1]) Cerasoli, XXIII, 484 n. XX.

[2]) Bzovio XIV, § 15. Secondo il Vaira, che ebbe innanzi la bolla papale, Gregorio dichiarava *juxtam sed exiguam hanc esse mercedem tot periculorum et ingentium laborum quot invicto animo studiisque longis adversisque temporibus pro sacra religionis auctoritate susceperat; neque tantum tribui ut non multo plus immensae virtuti et praeclaris eius factis deberetur.*

[3]) Arch. Segr. Vat., Reg. 274 fol. 54. Bolla di Gregorio del 30 giugno 1371.

Digitized by Google

giovinazzese fa menzione di alcune vigne appartenenti al capitolo situate *juxta olivas domini Nicolai Spinelli*, [1]) che con molta probabilità è il nostro. Nello stesso anno 1371 troviamo un atto rogato il 24 settembre col quale Niccolò, come esecutore testamentario di Farella, sua cugina, per mezzo del suo procuratore e concittadino Jacopo di Nuccio, metteva il capitolo di Giovinazzo in possesso di una casa situata sulla piazza del mercato *iuxta orticellum prefati domini Cancellarii*, legata al detto capitolo da Farella morta probabilmente in quell'anno [2]).

Questi legami che univano lo Spinelli al suo luogo di origine non sono da trascurare nella biografia di un uomo, la cui vita avventurosa si svolse in una serie quasi ininterrotta di peregrinazioni in Italia e fuori; e questa cura degl'interessi privati e famigliari proprio quando, lontano dall' Italia, la sua attività era assorbita nelle molteplici occupazioni della sua carica, dimostra ancora una volta non meno la operosità sua, che la grande versatilità di cui era dotato.

E certo il solo ufficio di siniscalco era tale da richiedere qualità ed attitudini svariate ed una pratica di cose amministrative, politiche, militari, che non sempre si riscontrano in egual misura nella stessa persona. Dacché i conti di Provenza erano divenuti re di Sicilia, l'ufficio del gran siniscalco aveva acquistato una grande importanza, riunendo in sé l'alta polizia, buona parte del potere legislativo e la direzione suprema della giustizia. A queste attribuzioni civili e giudiziarie il siniscalco univa il comando della forza armata, e il diritto di convocare gli stati in caso di bisogno; sicché egli era come un luogotenente o viceré, nelle cui mani si assommava tutto il go-

[1]) Fol. 85 a t.

[2]) Arch. capitolare di Giovinazzo, perg. n. 397. Pubbl. dal De Ninno, op. cit. pag. 31 n. 1.

Digitized by Google

verno [1]). Il siniscalco era il capo dell' amministrazione centrale di Provenza, a cui appartenevano il giudice maggiore (*Juge Mage*) o giudice delle seconde appellazioni, che era come un coadiutore del siniscalco, i maestri razionali, gli ufficiali fiscali e di tesoreria e gli archivisti. L' amministrazione provinciale era affidata a' vicari, ai giudici ed a' chiavari preposti al governo delle singole città e nominati o revocati ad arbitrio del siniscalco, laddove gli ufficiali dell' amministrazione centrale erano nominati direttamente dalla regina [2]). In grazia di questo ordinamento, effetto dall' accentramento amministrativo e politico che s'era venuto perfezionando dalla prima metà del sec. XIII, era scomparsa in Provenza quasi ogni traccia dell'antico regime municipale, sebbene in alcune città, come Aix, Nizza, e specialmente Marsiglia, lo spirito repubblicano, proprio delle borghesie mercantili, rivivesse a quando a quando con un'energia che riusciva non poco sospetta ai sovrani di Sicilia [3]).

Ma, se era sparito o quasi il regime municipale, il paese non era rimasto privo di garenzie. Di fronte all' autorità sovrana rimanevano sempre i due ordini del clero e della nobiltà, l'uno numeroso e ricco di privilegi [4]), l'altro ancor potente di feudi e distinto in prosapie illustri, quali quelle

[1]) Cfr. Papon, op. cit., III, 412 — P. Cabasse, *Essai historique sur le Parlement de Provence*, I, 2 sg.

[2]) L'amministrazione centrale e provinciale della Provenza è delineata nettamente in un atto dell' 8 febbraio 1378 esistente nello Arch. dipart. di Marsiglia Serie B. 7 fol. 4 sg.

[3]) Vedi quanto s'è detto innanzi a proposito della lega del '68 tra Aix e Marsiglia. Circa la costituzione di quest' ultima città cf. Ruffi, *Histoire de la ville de Marseille*, p. 138 e 147.

[4]) Al tempo dello Spinelli la circoscrizione ecclesiastica di Provenza abbracciava nove tra arcivescovadi e vescovadi oltre a molte prepositure ed abbazie, tra cui quelle ben note di Marmoutier e di S. Vittore di Marsiglia (Cerasoli, XXIV, 22 XCVIII).

Digitized by Google

de' Porcelet, de' Sabran, de' Cantelme, degli Agoût ecc., e, prima fra tutte, quella de' Balzo, che s'era elevata a grande altezza anche nel Regno, e al tempo di cui ci occupiamo, era divisa ne' tre rami dei principi d'Orange, dei conti di Avellino e de' duchi d'Andria [1]). D' altra parte, assoluto in tutto il resto, il potere del conte era quasi nullo in materia di finanza. Il diritto di votare le imposte spettava all'assemblea degli stati (*Consilium trium statuum*), composta dai rappresentanti del clero, della nobiltà e della borghesia, tutti egualmente tenuti a contribuire alle pubbliche gravezze [2]); e questo diritto era gelosamente esercitato e custodito, perché, trattandosi di danaro, i provenzali non eran punto disposti a spenderne del proprio, senza una vera e diretta utilità del paese [3]). E, come erano gelosi del loro danaro, cosí non amavano che le piú importanti cariche dello stato cadessero in mano di stranieri, tanto che nel 1348 quando Giovanna andò in Provenza, e nominò siniscalco un tal Giovanni Barrili da Napoli, tutta la Provenza, tranne Marsiglia, non volle riconoscerlo, e Giovanna, per calmare l'effervescenza degli animi, fu costretta non solo a revocare quel funzionario, ma anche a promettere che non avrebbe mai alienato il dominio della contea, e le cariche piú importanti avrebbe affidato esclusivamente agl' indigeni [4]). Giovanna, a dir vero, non mantenne puntualmente la promessa [5]), ma non

[1]) Cfr. L. Segrè, *La ville des Beaux* in *Revue de Marseille*, vol. V (1859), 329.

[2]) Coriolis, *Dissertation sur les États de Provence*, p. 257; Aix 1867.

[3]) Esempi di resistenza non mancano, e si possono raccogliere dalle lettere papali pubbl. dal Cerasoli. V. anche Camera, p. 203.

[4]) Ruffi, *Histoire de Marseille*, p. 174 — Teissier, *Histoire de Toulon au moyen âge*, p. 144-145, Paris, Dumolin 1869 — Camera, p. 93 — Baddeley, op. cit., p. 431 sg. A' dissidi provenzali si riferisce anche un documento pubbl. dal Cerasoli, XX, 693 n. CLXXXIV.

[5]) Come sia stata mantenuta, è troppo noto: la regina, di lí a

Digitized by Google

per questo la sua sovranità nel paese correva alcun pericolo, perché, pur di non cadere nelle mani del re di Francia o in appannaggio di qualche principe francese [1]), i provenzali erano anche disposti a soffrire i mali di una signoria lontana, che non sempre era in grado di difenderli dagli esterni pericoli o proteggerli contro gli eccessi di funzionarî prevaricatori. Del resto la corte di Napoli faceva del suo meglio per non iscontentare que' sudditi, trattandoli con riguardo e aiutandoli nei bisogni; essa ne accoglieva i lamenti e all' occorrenza provvedeva, punendo gli abusi degli ufficiali e temperando l' eccessivo zelo de' siniscalchi; e in generale faceva consistere la sua arte di governo nello sfruttarli, sí, ma senza farli strillar troppo, e senza spingere le cose a quegli estremi, in cui il malgoverno cessa di essere un abuso e diviene oppressione.

Gli storici della Provenza, benché mostrino quasi d'ignorare il nome dello Spinelli, riconoscono in fondo che il periodo del suo siniscalcato fu uno dei piú tranquilli pel paese [2]); il che non poco giovò a raccogliere i mezzi

poco, vendé Avignone al papa; e, quanto agli ufficiali regnicoli, ne continuò a mandare buon numero in Provenza, specialmente a coprir le cariche di tesoriere e di giudice. Lo Spinelli condusse con sé, a quanto pare, il genero e un nipote, di cui si parlerà appresso. Luigi Marchesano, giudice maggiore, era già in Provenza prima che vi andasse lo Spinelli. Lui morto, gli fu sostituito, come vedremo, Leonardo d'Afflitto di Scala, che vi rimase almeno fino al 1380 *(Cour des Comptes,* B. 5 foll. 143 e 208. Cfr. LAPLANE, *Hist. de Sisteron,* p. 528 doc. XXIX).

[1]) Il governo del re di Francia era allora poco popolare tra le stesse città che venivano sottratte al dominio inglese. V. CHARRIÈRE nella introd. al CUVELIER, *Chronique* cit., I, p. XXVIII.

[2]) Lo sperpero delle carte degli Archivi provenzali non permette di tentare una vera e propria ricostruzione dell'opera amministrativa dello Spinelli: d'altronde le notizie che restano non hanno che un interesse puramente locale. Per maggiori particolari, rimando

Digitized by Google

necessari alla futura impresa di Piemonte, al quale oggetto, molto probabilmente fu convocata in Aix, nel giugno '71, l'assemblea degli stati [1]). Ma, mentre durava la pace all'interno, mancò poco che una grave guerra scoppiasse tra provenzali e catalani, ad evitare la quale non poco contribuirono la prudenza dello Spinelli e le sue relazioni cordiali con Papa Gregorio.

Da piú tempo ardeva una fiera lotta in Sardegna tra Pietro IV d'Aragona e Mariano giudice d'Arborea, il quale, dopo essere stato lungamente amico ed alleato de' catalani, s'era ribellato, impadronendosi di una gran parte dell'isola, e lasciando in mano ai nemici le sole città di Cagliari ed Alghero e altri castelli sparsi qua e là [2]). Pietro, non essendo in grado di mandar pronti soccorsi nell'isola, era riuscito a stipulare una tregua col giudice e a rifornire alla meglio i pochi castelli tenuti dai catalani; frattanto, per assoldare nuove milizie da mandare in Sardegna, aveva spedito Bernardo Carroz conte di Quirra ad Avignone, la quale città, dopo l'acquisto fattone da' papi, era divenuta uno dei mercati piú fiorenti dal mercenarismo internazionale. Il conte assoldò mille lance inglesi a tre cavalli e un saccomanno, oltre a 500 balestrieri a due cavalli, e mille fanti. Non contento di ciò tolse anche dalla Provenza alcune compagnie di gente d' armi; e poi tutti in-

per l'anno 1371, al citato reg. B. 5 della *Cour des Comptes*, foll. 71, 73, 74 e 79; ed al Reg. B 1382 atto del 14 giugno '71. L' atto 6 nov. 1371 (fol. 73 del Reg. B. 5) è compiuto da Luigi Marchesano in assenza dello Spinelli, allora forse ad Avignone. Trattasi, del resto, per lo piú di ordini di registrazione di decreti, che non interessano la nostra biografia.

[1]) GIOFFREDO, p. 856.

[2]) ZURITA, *Anales de la corona de Aragon*, X, 13; Saragozza 1615. FERRERAS, *Histoire génerale d'Espagne* trad. fran. di K. d'Hermilly, V, 426 sg. MANNO, *Storia della Sardegna* 3ª ed.; II, 37 sg.

Digitized by Google

sieme partirono alla volta di Caspe, dove il re d'Aragona aveva convocato le Cortes [1]).

Il reclutamento di questi mercenari provenzali dev'essere avvenuto prima del luglio '71, perché non prima di questo mese si vedono peggiorate le relazioni tra provenzali e catalani fino al punto che la guerra fra' due popoli parve vicina a scoppiare. E questo ci permette anche d' indovinare le ragioni del dissidio. Giacomo di Maiorca, marito di Giovanna, dopo essere stato alcun tempo prigioniero del re di Castiglia, era tornato dalla Spagna ne' primi mesi del '71, e di là era venuto in Provenza [2]), soffermandosi prima a Tarascon, poi ad Aix, indi a Nizza, dove per ordine della regina, era stato accolto con grand'onore [3]). Se egli sia venuto a Napoli per qualche tempo a visitare la moglie, non è chiaro; è certo invece che egli trovavasi in Avignone nel 1371, e vi faceva leva di compagnie di gente d'arme di Provenza e Delfinato, per ritentar l'impresa contro D. Pietro, invadendo il Rossiglione e la Catalogna [4]).

La notizia di quegli apparecchi turbò il re d'Aragona, e lo costrinse a prendere de' provvedimenti di difesa per respingere l'invasione. Non è dubbio che Giacomo agiva

[1]) Zurita, loc. cit.

[2]) Gli archivi marsigliesi ci hanno conservato due documenti sulla liberazione di Giacomo. Il primo (marzo 1372) è un ordine della regina allo Spinelli di far sospendere il pagamento di tutte le provvisioni concesse da lei e dal siniscalco agli ufficali della contea perché si possa pagare la somma di fior. 20 m. a un tal Gagliardc Tornier, milite di Tolosa, a saldo di quanto aveva egli anticipato per il riscatto del re di Maiorca, oltre ad un'altra somma di fior. 2m. per premiarlo dello zelo che aveva dimostrato in quella liberazione. L' altro documento è la quietanza del Tornier (6 luglio '72), ed è in provenzale. *Cour des Comptes*, B. 5 foll. 82 e 86.

[3]) Gioffredo, p. 855.

[4]) Zurita, loc. cit. — Gioffredo, p. 856 — Ferreras, V. 427.

Digitized by Google

per suo conto, e il governo di Napoli non aveva nulla a vedere nelle mire del pretendente, ma Pietro forse sospettava, o gl'importava di far credere che la regina e il suo siniscalco non fossero estranei alle mosse del maiorchino, e per rappresaglia minacciò la guerra a' provenziali. Per troppe ragioni una rottura tra provenzali e catalani doveva impensierire la corte d'Avignone: il papa s' interpose. Scrisse contemporaneamente allo Spinelli e al re d'Aragona, invitandoli a mandargli ambasciatori per trattare un accordo; e l'accordo fu conchiuso, come sembra, senza grandi difficoltà [1]). E forse, in conseguenza di esso, Giacomo dovette allontanarsi dalla Provenza e andarsene a Napoli, dove lo troviamo nell'aprile del '72 [2]).

Il ristabilimento della pace tra provenzali e catalani era un buon servizio reso dal pontefice alla Provenza, e un chiaro indizio dello stretto accordo esistente tra la corte d'Avignone e quella di Napoli, e delle relazioni personali tra il papa e il siniscalco. Quell' accordo e quelle relazioni rispondevano alle condizioni politiche generali d'Italia, dove Gregorio mirava a raccogliere nuovi aderenti alla lega e stringere piú forte e da vicino il cerchio di ferro entro il quale la potenza viscontea doveva esser soffocata. La diplomazia pontificia secondava con grande attività i disegni del pontefice. Mentre, da un lato, Gregorio eccitava l'ardore guerresco delle città toscane, esortandole a spedire i loro contingenti sul teatro della guerra [3]), dall'altro i nunzi pontefici, percorrendo la Germania, l'Ungheria e la Boemia, cercavano di suscitare nuovi nemici a' Visconti, e d' impedire che milizie straniere venissero in loro soccorso. Egli stesso, Gregorio, scriveva ripetutamente

[1]) Arch. Segr. Vat. Reg. 263 fol. 305.

[2]) Cerasoli, XXIII, 678 n. XLV.

[3]) Ronconi, *De rebus bonon. epistolae, diplomata, sanciones Gregorii XI*, vol. I, nn. 46, 81, 82. Ms. della r. bibl. univ. di Bologna.

Digitized by Google

a Carlo IV e a' suoi nunzi in Germania e in Ungheria perché facessero eseguire i processi contro i Visconti, impedissero agli armigeri tedeschi di venire in loro aiuto, ed obbligassero Leopoldo duca d'Austria a rompere l'alleanza co' milanesi [1]). Contemporaneamente si rivolgeva a Luigi d' Ungheria, esortandolo a facilitare la pace tra Francesco da Carrara e i Veneziani, e a procurare che Cansignorio della Scala entrasse anch'egli nella lega della Chiesa [2]); scriveva direttamente a Leopoldo d'Austria, pregandolo di desistere dalla lega con Bernabò [3]), e ingiungeva a' vescovi di Trento, di Coira e di Brescia d'impedire il passo alle milizie che venissero dalla Germania in sostegno del tiranno lombardo [4]). Il quale, dal canto suo, insieme col fratello Galeazzo, non si smarriva in mezzo a quelle minacce, ma, opprimendo di taglie gli ecclesiastici, assoldava milizie in Italia e fuori, erigeva fortezze e prendeva altri provvedimenti di difesa; e, dopo essersi insignorito di Reggio a tradimento, per opera di suo figlio Ambrogio sfuggito da poco alla prigionia di Napoli [5]), infliggeva a Rubiera il 2 giugno '72 tale una rotta al marchese d' Este che i nemici dei Visconti ne rimasero sgomenti [6]).

[1]) *Ibid.*, I, nn. 42, 72, 73, 79, 94, 99, 105, 106, 108.
[2]) *Ibid.*, I, n. 66.
[3]) *Ibid.*, I, nn. 103, 107.
[4]) *Ibid.*, I, n. 98.
[5]) Cerasoli, XXIII, 478 n. X.
[6]) Chron. Est. col. 497—Chron. Placent. (Muratori XVI, col. 151 — Annal. Mediol. *Ibid.*, col. 745). Il papa scrisse una lettera consolatoria a Niccolò d'Este e incaricò il suo legato, card. Pietro di S. M. in Transtevere, di confortarlo. Nello stesso giorno, temendo l'impressione di quella sconfitta, esortava Francesco da Carrara a persistere nell' alleanza con la Chiesa. Bernabò subito dopo la vittoria mandò al papa un tale Antonio Doria con proposte di pace; ma la cosa non ebbe altro seguito (Ronconi, loc. cit., I, nn. 89-93 Lettere di Gregorio dal 13 al 21 giugno 1372).

Digitized by Google

Nel tempo stesso il carteggio del papa con la regina si faceva sempre piú frequente e sollecito: sono lettere per lo piú brevi, quasi nervose, in cui l'argomento principale è appena accennato: toccava allo Spinelli di determinare, chiarire, giustificare le intenzioni del pontefice. I due uomini procedevano in perfetto accordo. Il papa notifica alla regina che ha preso ai suoi stipendi, per nove mesi, il conte Lucio Lando, e l'esorta a spedire senza altro a Bologna, luogo di riunione, il contingente di 300 lance destinato alla guerra di Lombardia [1]); sollecita le comunità e i baroni del regno a fornire la somma già votata nel Parlamento generale [2]), e, poiché l'Acuto, disgustato dei Visconti, è passato al servizio della lega, chiede che al temuto condottiero sia pagata una vecchia pensione assegnatagli dalla regina, ma di cui era ancora creditore [3]). Altre lettere contengono commendatizie, missive e sollecitazioni d'ordine diverso. Il 10 dicembre '71 chiede che si dia facoltà al siniscalco di Provenza di pagare una certa somma dovuta dal defunto Luigi di Taranto al cardinale, testè morto, Ugo di S. Lorenzo in Damaso [4]); piú tardi intercede presso la regina a favore del conte di Nola [5]); s'interpone per la pace tra Filippo di Taranto e il duca d'Andria [6]); raccomanda che ad Enguerrano di Coucy diretto con un esercito in Albania, e allora a Napoli, sia dato libero passaggio per la Puglia [7]), e sollecita l'invio

[1]) Cerasoli, XXIII, 486, 678, 680-1 nn. XXIII, XLIV, XLV, XLVIII, XLIX e LIII — Ronconi, I, n. 83. Le 300 lance sotto il comando di Giovanni Minutolo erano già a Bologna nel giugno '72.

[2]) Cerasoli, XXIII 489, 491 nn. XXVI e XXVII.

[3]) *Ibid.*, p. 689 n. LXI. Sulle cause della defezione dell' Acuto (settembre 1372) cfr. Temple Leader e Marcotti, op. cit., p. 57.

[4]) Cerasoli, XXIII, 477 n. VIII.

[5]) Cerasoli, XXIII, 676 n. XLIII.

[6]) *Ibid.*, 679 n. XLVI.

[7]) *Ibid.*, 691 n. LXIII.

Digitized by Google

di alcuni commissari ad Avignone per transigere nella vertenza con certi mercanti narbonesi che erano stati derubati sulla costa di Cotrone [1]).

In altri casi il pontefice scriveva direttamente allo Spinelli [2]). Un tal Bartolo d'Arluno, famigliare di Bernabò, caduto in disgrazia del suo padrone, s'era rifugiato a Nizza con tutta la famiglia. Per le istanze del signore milanese, Giovanna aveva ordinato al siniscalco e agli altri suoi ufficiali in Provenza d' incarcerare l' Arluno e poi consegnarlo ai messi viscontei; ma il papa, indignato di quell'atto di debolezza, era intervenuto presso lo Spinelli, ordinando che l' Arluno, detenuto nel carcere di Nizza, fosse rimesso in libertà. La situazione dello Spinelli era abbastanza difficile. Non osava resistere alle sollecitazioni del papa, e d'altra parte non voleva interamente trasgredire agli ordini della regina. Scelse quindi una via di mezzo: pose in libertà l'Arluno, ma gli fece promettere di tornare in carcere ad ogni suo comando, e volle che desse in ostaggio un figliuolo di sette anni, che fu messo in custodia nella rocca di Nizza. Il ripiego non piacque al pontefice, a cui l'Arluno era ricorso, chiedendo protezione per sé e per il figlio ; ed anche questa volta intervenne Gregorio presso lo Spinelli, ordinandogli di sciogliere l'Arluno dalla promessa e di mettere in libertà il fanciullo; pena la scomunica, se fra dieci giorni l'ordine

[1]) *Ibid.*, 692 n. LXIV (Cfr. XX, 378 n. LXXX).

[2]) S'intende che il papa trattava con lo Spinelli come siniscalco di Provenza e come cancelliere di Sicilia oltre che come antico servitore e consigliere dei papi. Ma, per ciò che riguardava il regno, il suo intervento era richiesto negli affari piú importanti, perché Giovanna aveva, per il disbrigo degli affari correnti, ad Avignone, come già sappiamo, un procuratore speciale. Quando nel 1367 lo Spinelli fu nominato cancelliere, l' ufficio di promotore rimase affidato, come prima, a Jacopo Ceva (Cfr. Cerasoli, XX, 619, n. CXXXV).

Digitized by Google

non fosse eseguito [1]. Come sia finita la cosa, non si sa: probabilmente lo Spinelli aderí all'istanza del papa, perché doveva spiacere anche a lui di farsi complice di un atto di prepotenza, che tornava a discredito del governo del suo paese. Ad ogni modo è questo un episodio caratteristico, che gitta molta luce sui rapporti tra la S. Sede e la corte di Napoli, e sui conflitti a cui poteva dar luogo in Provenza la vicinanza e quasi coesistenza de' due poteri, del pontefice e del siniscalco. Ed infatti, sebbene la dipendenza di Giovanna dalla S. Sede non riguardasse menomamente la Provenza, ciò non toglie che il lungo soggiorno in Avignone aveva finito per dare al papa una grande autorità anche sul governo di quel paese. Quest'autorità aveva dato origine ad una specie di protettorato che il papa esercitava verso i provenzali, i quali spesso ricorrevano a lui per essere raccomandati alla regina e sostenuti nei loro gravami. Raramente le ambascerie, che mandavano alla regina le singole città, e le persone private che andavano a Napoli pe' loro bisogni, vi giungevano senza essere munite di commendatizie papali [2]. Ma questo intervento del papa era pur causa, talvolta, di dissapori e di dissidi.

Per fortuna la cordialità dei rapporti personali toglieva loro ogni asprezza, e in qualche caso Gregorio diede allo Spinelli prova di animo conciliante e sereno. Nel 1372 pendeva una controversia tra il siniscalco, da una parte, e i fratelli Antonio e Francesco del Balzo, signori d'Aubagne, dall' altra, circa l'esercizio della loro giurisdizione signoriale e la punizione di certi delitti commessi da quegli abitanti. Costoro, credendosi lesi nei loro diritti, ri-

[1] Cerasoli, XXIII, 488 n. XXIV. La bolla è dell'8 dicembre 1371.

[2] Le testimonianze sono frequenti nelle lettere papali. Urbano V nel dicembre '67 giunse fino a chiedere la revoca del siniscalco Raimondo d'Agoût (Cerasoli, XX, 602, n. CIX).

Digitized by Google

corsero alla Camera apostolica, provocando da parte dell'auditore Pietro Villa un giudizio che lo Spinelli ritenne gravemente dannoso alle prerogative della sua carica. Contro quel giudizio lo Spinelli appellò al papa, il quale, accogliendo il ricorso, cassò la sentenza dell'auditore [1]. Dal canto suo lo Spinelli riceveva con deferenza le commendatizie del pontefice, in quanto avevano attinenza co' doveri del suo ufficio. Di quelle commendatizie restano alcune: una riguarda la chiesa d'Arles ed il suo arcivescovo, il quale piativa alla corte del siniscalco per la restituzione di certi castelli appartenenti a' suoi nipoti [2]; in un'altra Gregorio chiedeva la consegna al maresciallo della Curia di un tal Pietro Bottin, reo d'omicidio, che s'era rifugiato a Marsiglia [3]; in una terza, a istanza del re d'Aragona, sollecitava la liberazione d'un prigioniero [4].

Pochi, e di non grande importanza sono gli atti di ordinaria amministrazione dello Spinelli, che gli archivi provenzali ci hanno conservato per l'anno 1372 [5]. Del 13 marzo è la sua concessione alle terre componenti la valle di Lantosca di non esser costrette a ricorrere in appello al giudice maggiore di Provenza sedente in Aix, ma di poter appellare dal giudice del contado di Ventimiglia e valle di Lantosca immediatamente a quello di Nizza [6]. Il 1° maggio ordinava che chiunque tenesse o avesse ottenuto per vendita, donazione o a qualsiasi altro titolo castelli, giurisdizioni, beni ed altri diritti appartenenti alla

[1]) Arch. dipart. di Marsiglia, perg. n. 575: 7 giugno '72 — Cfr. Barthélemy, op. cit., n. 1501 — Blancard, *Inventaire sommaire des Archives départementales antérieures à 1790;* Paris 1865, p. 146.

[2]) Arch. Segr. Vat., Reg. 264, fol. 109.

[3]) *Ibid.*, Reg. 264 fol. 209.

[4]) Bzovio, XIV, § 34.

[5]) *Cour des Comptes*, B. 5 foll. 79 a t., 84, 87: sono tutti datati da Aix del 14 gennaio, 12 luglio e 6 ottobre.

[6]) Gioffredo, p. 856.

Digitized by Google

corona, dovesse entro otto giorni presentare le prove del suo possesso sotto pena di dieci libbre e la perdita dei beni posseduti [1]). Il 13 novembre, essendo morto Luigi Marchesano, metteva in possesso della carica di *Juge Mage* Leonardo d'Afflitto di Scala [2]); e nello stesso anno o poco prima nominava all'ufficio di baiulo o vicario di Sisteron il proprio nipote Matteo, che forse lo aveva accompagnato in Francia fin dal '70 [3]).

Per i servizi che lo Spinelli rendeva in Provenza, Giovanna volle dargli un attestato del suo gradimento, accordandogli un' annua provvisione di 70 once. E perché le costituzioni papali proibivano di assegnare provvisioni superiori alle 20 once, Gregorio, informato dal siniscalco della volontà della regina, non solo le permise di accordargli le 20 once già stabilite, ma le diede facoltà di aumentarle fino a 100, in considerazione de' meriti, dell' esperimentata probità e dell' alto valore dell' uomo [4]). Questa bolla è del 10 febbraio '72. Pochi mesi dopo, volendo anch' egli attestargli la propria gratitudine, estendeva ai suoi dipendenti, fino alla terza generazione, la concessione feudale de' castelli di Miranda e Gallese fattagli nel '71 [5]).

Abbiamo già detto che l'attività di Gregorio era particolarmente rivolta alla guerra contro i Visconti, e come

[1]) *Cour des Comptes,* B. 5 fol. 89.

[2]) Arch. dip. di Marsiglia. Reg. B. 1380 fol. 50.

[3]) Laplane, *Histoire de Sisteron,* I, 522, 523. documenti del 28 febbraio, del 1.° e 14 aprile 1373. Sembra che questo Matteo, che in alcuni documenti posteriori è detto signore di Toritto, appartenga alla discendenza di Niccolò, fratello di Bartolomeo, di cui s'è parlato nel primo capitolo.

[4]) " *Vir utique probate virtutis et eminentis scientie virque alti consilii et industrie circumspecte qui predecessoribus nostris Romanis Pontificibus et Romane Ecclesie salde fideliter et multum utiliter longo tempore sine intermissione servivit* „ Cerasoli, XXIII, 686 n. LVIII.

[5]) Bzovio, XIV, § 34.

Digitized by Google

egli sollecitasse in quella impresa il concorso di Giovanna, delle comunità e de' baroni del regno. Ma questo concorso era in parte paralizzato dallo stato di guerra in cui il regno si trovava da piú anni con la Sicilia: finché Giovanna trovavasi impedita in quel ginepraio delle relazioni siciliane, poco o nulla era da attendersi da lei nella grave lotta che s'andava preparando nell'Italia superiore. Gregorio si pose con grande alacrità ad affrettare l'accordo tra Napoli e la Sicilia; l'accordo era desiderato dalle due parti, ma desideravalo piú di tutti il papa, e per le ragioni già dette, e per sconcertare i disegni di Bernabò, che dallo stato di guerra tra le due monarchie del mezzogiorno cercava trarre il maggior profitto per sé nella lotta contro la Chiesa e i suoi alleati italiani [1]). Con quel sicuro intuito politico che avevano i Visconti anche in mezzo alle situazioni piú complicate, Bernabò aveva cercato, fin dal 1370, di attrarre la Sicilia nell'orbita della sua influenza, fidanzando la figlia Antonia col re Federico III vedovo di Costanza d'Aragona [2]). L'annunzio di quel parentado aveva commosso Urbano, che si affrettò ad informarne la regina di Napoli [3]);

[1]) Il 23 aprile '72 il papa avvertiva la regina *quatenus provide cogitans quod idem Bernabos tuus est hostis sicut Romanae Ecclesiae, et quod non solum per societates sed eciam ex parte Insule Sicilie sicut nosti impugnare te querit et molitur* ecc. (Cerasoli, XXIII, 678 n. XLIV.)

[2]) Forse l'idea di quel matrimonio rimontava a vari anni prima del '70. V. Caruso, *Mem. istor. di Sicilia*, III, 216.

[3]) Cerasoli, XX, 626 n. CXLVI: *parentelam inter detentorem Insule Sicilie et Bernabovem de Vicecomitibus militem Mediolanensem, tuos et domus tue regie hostes antiquos, per eorum natos* (sic) *nuper factam seu firmatam non absque Romane Ecclesie et tui Regni detrimento et periculo si non obvietur eisdem verisimiliter secuturis.* L'espressione *per eorum natos* mostra che il pontefice, che allora trovavasi a Montefiascone, non era stato bene informato: si trattava proprio del matrimonio di Federico con la figlia di Bernabò. A meno che, com'è probabile, non sia incorsa una svista del copista, e invece di *natos* non s'abbia da leggere: *nuntios.*

Digitized by Google

ma né egli né il suo successore Gregorio riuscirono per qualche tempo a rompere la fila di quella trama ordita con tanta accortezza. Bernabò aveva un partito alla corte di Federico, quello stesso che rimase per piú anni fedele all'amicizia viscontea e, morto Federico, caldeggiò il matrimonio di Maria col conte di Virtú [1]: di quel partito era capo ed ispiratore lo stesso cappellano del re, Ubertino da Corleone, che nel '70 aveva osato sostenere in pieno consiglio, e contro i suggerimenti papali, la convenienza di un' unione tra il monarca siciliano e la figlia del Visconti [2]. Conscio della gravità del pericolo, Gregorio si affrettava a sventare gl'intrighi viscontei, sollecitando le trattative di pace tra Napoli e Sicilia [3], e proponendo a

[1]) Vedi il mio lavoro: *I Visconti e la Sicilia* in *Arch. stor. lomb.*, vol. XXIII (1896), 11 sg.

[2]) Cosentino, *Nuovi documenti sulla inquisizione in Sicilia* in *Arch. stor. sic.* Ser. II, an. X (1885), p. 93. Il Cosentino pubblica una protesta scritta nel 1373 da un fra Nicola da Girgenti contro l' inquisitore Simone del Pozzo, in cui si denunzia la condotta tenuta da frate Ubertino da Corleone, già provinciale di Sicilia, che nel 1370 aveva avuto missione dal pontefice di officiare il re a non contrarre matrimonio con la figlia di Bernabò. Convocato il consiglio, ed essendo vari i pareri, Ubertino sorse a dire che come chierico era soggetto al papa, ma come siciliano era suddito fedele al re, e quindi stimava conveniente farsi quel matrimonio, perché, aggiungeva egli: Se la notizia solo del matrimonio atterrisce tanto, Maestà, i vostri nemici, che pensare quando il matrimonio sarà fatto? Il vescovo di Catania, presente, lo rimproverò come infedele ambasciatore; nondimeno il matrimonio fu stabilito. Sembra che Ubertino piú tardi cambiasse opinione, perché lo troviamo tra' messi siciliani incaricati di ottenere la ratifica papale a' patti stipulati tra Napoli e Sicilia, e che, tornando da Avignone, portarono la dispensa per le nozze di Federico con Antonia del Balzo (Cerasoli, XXIII, 694 n. LXVI). Ma, celebrato il matrimonio, Ubertino dové render conto della sua precedente condotta.

[3]) Lettera di Gregorio del 15 ottobre 1371 presso Camera, p. 270.

Digitized by Google

Federico, in cambio della milanese, la principessa napoletana Antonia del Balzo, figlia del duca d'Andria e parente di Giovanna. A tale scopo faceva partire per la Sicilia Bertrando arcivescovo di Napoli nel febbraio del '72: egli doveva agire presso la corte siciliana, per indurla ad entrare risolutamente nelle vedute del pontefice [1]).

Ma mancò poco che in quel mezzo le cose pigliassero un'altra piega. Le relazioni tra Pietro d'Aragona e la Provenza non erano state piú turbate dopo l'accordo del luglio '71. In dicembre il re d'Aragona aveva mandato in Provenza un tal Francesco Zagarrica per reclutare nuove forze destinate alla Sardegna, e il papa lo aveva raccomandato allo Spinelli, affinché la spedizione si compisse senza difficoltà [2]). Intanto le navi catalane arrivavano ne' porti provenzali, e per terra giungevano altre truppe assoldate dal re d'Aragona. Ma, prima che le navi salpassero, (si era in febbraio del '72) gravi voci si sparsero in Provenza: che Eleonora d'Aragona, moglie di Pietro, aspirava all'isola di Sicilia, che Pietro era con lei consenziente, e che quelle navi e quegli armati, che si dicevano destinati alla Sardegna, erano invece diretti alla conquista della Sicilia. Che fondamento avessero quelle voci, non possiamo sapere; esse però non mancavano di una certa verosimiglianza, perché troppo noto era l'animo di Pietro, nota l'ambizione della moglie, indiscutibili i diritti che la casa d'Aragona vantava alla successione di Sicilia, e che la fazione catalana dell'isola sosteneva con pertinacia [3]).

[1]) Cerasoli, XXIII, 673 n. XXXIX.

[2]) Arch. Segr. Vat., Reg. 263 fol. 142. Bolla del 18 dicembre '71.

[3]) Le relazioni tra la Sicilia e l'Aragona erano allora molto amichevoli: un'armata siciliana sotto il comando di Olfo da Procida s'era congiunta sulla costa della Sardegna a quella catalana, che aveva condotto le truppe assoldate nel '71 (Ferraras, V, 427). Che poi il re d'Aragona aspirasse effettivamente all'acquisto della

Digitized by Google

Questa entrata in iscena del re d'Aragona complicava inaspettatamente la questione siciliana, e Gregorio temeva che il primo a trarne partito sarebbe stato Bernabò. Egli scrisse tanto ad Eleonora quanto a Pietro per conoscere i loro propositi e distoglierli, se mai, dall'impresa; ordinò nel tempo stesso all'arcivescovo di Napoli di recarsi subito in Sicilia presso Federico per impedire il matrimonio visconteo, ed avvertí della cosa la regina, per darle tempo di premunirsi di fronte ad una situazione fattasi improvvisamente minacciosa.

Dall'altro canto lo Spinelli era non meno impensierito del papa: la presenza dell'esercito e del naviglio catalano in Provenza gli era sospetta, ma non volle prendere nessuna deliberazione senza consultare il papa. L'idea di ricorrere alla forza fu subito scartata: la sua attuazione non sarebbe stata senza pericolo. Delle garenzie però erano necessarie, e i duci catalani le diedero con promesse e con ostaggi [1]). È probabile che anche dalla corte d'Aragona giungessero delle spiegazioni soddisfacenti. Ad ogni modo l'orizzonte si rasserenò; i sospetti si dileguarono; e le milizie catalane lasciarono in pace la Provenza per andare in Sardegna.

Intanto anche le trattative di pace tra Napoli e la Sicilia volgevano felicemente a fine. Il 3 marzo se ne stendevano i capitoli, e Dionigi arcivescovo di Messina li portava ad Avignone per ottenere la ratifica papale [2]). Passarono alcuni mesi prima che la ratifica avesse luogo, perché Gregorio volle riformare e ben chiarire vari punti

Sicilia, è dimostrato dal fatto che egli non volle riconoscere il diritto di Maria, figlia di Federico III, a succedere sul trono siciliano: diritto stabilito nel trattato del '72. V. a questo proposito la mia citata memoria *I Visconti e la Sicilia*, p. 12 sg.

[1]) Cerasoli, XXIII, 474 n. XLI.

[2]) Cerasoli, XXIII, 680 n. XLVII.

Digitized by Google

che riguardavano l'ordine della successione e i diritti sovrani della S. Sede [1]; ma oramai l'accordo tra le due monarchie era definitivo, e confermavalo poco dopo il matrimonio di Federico con Antonia del Balzo.

Parimenti s'allargavano le fila della lega contro i Visconti, in cui era già entrato il Monferrato, poi, nel luglio del '72, entrò anche il conte Amedeo VI di Savoia [2]. La lega doveva durare tre anni, dal 1° settembre, e si obbligava, tra l'altro, a restituire a Giovanna i luoghi perduti nel Piemonte, a seconda che sarebbero stati riconquistati. E, quasi a coronare l'opera e ad assicurarne il successo, l'imperatore dichiarava decaduti i fratelli Visconti dalle loro dignità e da' possessi in Lombardia, autorizzando il papa a disporne per lo spazio di dieci anni [3], e questi, a sua volta, li colpiva con le censure ecclesiastiche, scomunicandoli solennemente co' loro fautori [4].

Sul terreno diplomatico i Visconti erano, dunque, battuti. Importava che fossero sconfitti anche sul terreno militare. È qui che anche lo Spinelli, come siniscalco di Provenza, sarà ben presto chiamato a far prova di sé.

(*Continua*)

G. Romano

[1]) *Ibid.*, XXIII, 694 n. LXVI e XXIV (1899), 3 n. LXXV.

[2]) Benvenuti Sangeorgi, *Chron.*, in MHP. Script. III, 1340 — Scarabelli, *Paralipomeni di storia piemontese* in *Arch. stor. ital.*, to. XIII (1847), 90.

[3]) Lünig, *Cod. Ital. Dipl.*, II, n. 247.

[4]) Lünig, op. cit., I, n. 411.

Digitized by Google

IL CULTO DI ATENA SICILIANA

E L' 'Αθήναιον DELLA PUNTA DELLA CAMPANELLA

Nel 1892 venne per la prima volta pubblicato il titolo seguente, del quale non si indicò da principio la provenienza, ma che in seguito si seppe appartenere a Napoli:

ΔΟΜΙΤΙΑ ΚΑΛΛΙCΤ (*sic*)
ΗΑΘΗΝΑC · ΙΗΡΗΑ (*sic*)
CΙΚΕΛΗC
ΥΠΟ CΥΝΚΛΗΤΟ (*sic*)
ΔΗΜΟCΙΑ · ΓΕΝΟΜΕΝΗ

Quest' epigrafe venne incisa sul rovescio di un più antico bassorilievo funerario, nel quale, alla solita scena di congedo è aggiunta l'inscrizione: ΠΑΚΚΙ ΗΡΑΛΛΕΩΝ [1]), la quale, per la nota mescolanza di nomi greci e sannitici, ricorda appunto quanto da Strabone è affermato a proposito dei fasti napoletani e dei nomi dei demarchi [2]).

La caratteristica più notevole dell' inscrizione più recente è alla sua volta la menzione del culto di Atena Si-

[1]) SOGLIANO nelle *Not. d. Scavi* 1892 p. 202. L'origine napoletana fu a me confermata dal ch.mo Conte L. de la Ville, a cui si deve la conservazione del monumento. La nostra epigrafe, come mi fa noto l' amico e collega G. De Blasiis, fu rinvenuta negli scavi fatti per il risanamento al vicolo Cavalcatoio fuori Porta Capuana, ove già s' erano trovate altre lapidi sepolcrali.

[2]) STRAB. V p. 246 C. Cfr. il titolo edito dal SOGLIANO in questo periodico I (1874) p. 567; cfr. *CIL*: X p. 970.

Digitized by Google

ciliana, di cui, sin ora, non si aveva notizia. Peculiarità, la quale mosse già qualche critico a studiare il notevole monumento ed a cercare l'occasione ed il tempo in cui tal culto potè penetrare a Napoli. E facendosi eco alle osservazioni, che il Beloch aveva espresse nel suo egregio libro sulla Campania, ~~si affermò~~ che il culto di Pallade era straniero a Napoli, e si pensò invece ai rapporti della Sicilia con Napoli al tempo dei due Dionisî di Siracusa [1]).

A me non sembra però che tale ragionamento si basi su fondamenta sicure. Il Beloch, a cui spetta il merito di aver notata l'importanza delle monete napoletane con la testa di Pallade per meglio stabilire la partecipazione degli Ateniesi alla fondazione di Napoli [2]), non ha, credo, colpito nel segno ove dice che esse: " sono piuttosto l'imitazione dei coni delle monete di Atene e di Turî anzichè l'espressione di uno speciale culto, del quale a noi d'altronde non ci è pervenuto la minima traccia „ [3]). L'antichità era unanime nel dichiarare che a Napoli v'era il culto della ninfa Partenope. Eppure nessun monumento epigrafico ne fa menzione. Con ciò non intendo negare che esista una corrispondenza fra i culti, che maggiormente fiorirono nelle singole città, e la frequenza delle epigrafi che ne fanno ricordo. Così ad es. non reputerei del tutto casuale, ed avrò occasione di notarlo daccapo in seguito, il fatto che il culto di Minerva in tutto il volume X del *Corpus Inscriptionum Latinarum* compare solo due volte, ed apparisce in città marittime [4]). Ma

[1]) v. E. Gabrici, nei *Rendiconti* della R. Accademia di Archeologia Lettere e Belle Arti. (Napoli 1896) p. 31 sgg.

[2]) Beloch, *Campanien* p. 30.

[3]) Beloch, *ib.* p. 50.

[4]) *CIL.X*, 6102 (Formiae), 7120 (Siracusae). Per Scolacium, che era in origine colonia attica ed aveva l'epiteto di " Minervium „, v. Vell. I, 15; cfr. *CIL.X*, 103.

Digitized by Google

rispetto a Napoli, se mancassero ancora prove di questo culto, io credo che ci verrebbero date appunto dalle antiche monete, che hanno espressa la protome di Pallade e che ci insegnano che esso fu importato dall'Attica. Ed a questo medesimo risultato si giunge esaminando quelle monete di Cuma, di Nola, di Capua, di Alife e così via di seguito, che hanno impressa la testa di Pallade con l'elmo ornato di olivo; monete, le quali rivelano contatti con Atene o meglio ancora relazioni con l'attica Napoli. [1])

Il fatto che Napoli lasciò ben presto di ricordare il culto di Pallade nelle sue monete e continuò con l'indicarvene altri [2]), accanto alla mancanza di epigrafi che facciano menzione di questa dea, potrebbe tutto al più dare adito alla supposizione che Atena non vi ottenne importanza primaria. Supposizione la quale alla sua volta potrebbe trar vigore dalla circostanza che Pallade-Atena manca nell'elenco degli " dii patrii „, che Stazio fa della nostra città. Cerere, Apollo, i Dioscuri, come è noto, sono infatti le divinità ricordate dal poeta napoletano [3]). Tuttavia anche da quest' ultimo argomento, in apparenza così vigoroso, dovremmo guardare dal tirare conseguenze eccessive. Stazio non accenna affatto al culto di Dionysos Hebon. Eppure per testimonianza di testi, rilevati dallo stesso Beloch, costui era il θεὸς ἐπιφανέστατος di Napoli [4]).

[1]) In alcune monete di Cuma, Alife, Nola (v. GARRUCCI, *Le monete dell'Italia antica*, tav. 83, 28; 88, 20, 22) oltre all'elmetto di Pallade coronato di olivo, di tipo attico-turio, si vede l'attica civetta. Cfr.: IUST. XX, 1, 13 " Iam Falisci, Nolani, Abellani nonne Chalcidensium coloni sunt? „.

[2]) HEAD, *hist. num.* p. 33.

[3]) STAT. *Silv.* IV, 8, 45.

[4]) V. i testi apud BELOCH, *Campanien* p. 53. Il BELOCH, *ib.* p. 70 valendosi del passo di Stazio s. c. suppone con ogni probabilità che i tre decumani di Napoli siano stati intitolati da Apollo (Via

Digitized by Google

Checchè ad ogni modo si possa affermare sull' intensità del culto di Pallade-Atena a Napoli, a me par chiaro che poco o nulla abbia a che fare con le monete aventi il tipo di Pallade attica il titolo di Dionisia Calliste, in cui si ricorda il culto di Atena Siciliana. Le prime attestano il fatto rivelato dagli autori intorno alle partecipazioni di Ateniesi alla fondazione di Napoli [1]); l'epigrafe fa menzione di un culto separato e distinto, che si potè aggregare ad un altro analogo ed anteriore. Così ad es. a Roma al culto della più antica Giunone si aggiunse quello di Juno Regina sull'Aventino, a quello di Apollo nel campo Flaminio succedette l'altro sul Palatino; così quello di Venere Murcia nella valle del Circo sorse prima del culto e dei templi di Venere Ericina alla porta Collina e sul Campidoglio, e così via di seguito.

Da quale città della Sicilia giunse a Napoli il culto di Atena Siciliana?

Il critico che primo illustrò questo titolo pensò natu-

Anticaglia), da Demeter (Via del Nilo), dai Dioscuri (Via dei Tribunali).

Ma da ciò non viene nessuna esclusione per il culto di Atena. Questo non mancava certo nell'attica Turî. Eppure le vie (i cardini ed i decumani) di questa città furono detti Eraclia, Afrodisiade, Olimpia, Dionisia, Eroa, Turia, Turina (Diod. XII, 10). Io credo che tanto a Napoli, come a Turî, gli Ateniesi abbiano fino ad un certo punto voluto dissimulare la loro preponderanza politica nascondendone i segni esterni.

A ciò si aggiunga che Stazio, nel passo delle *Silvae* sopra riferito, cita gli " di patrii „, che sarebbero giunti a Cuma e da Cuma trasportati a Napoli: " quos... litus ad Ausonium devexit Abantia Classis „ IV, 8 45. Stazio parrebbe dunque accennare alle divinità più vetuste giunte con la prima colonizzazione greca. Ora va ricordato che la colonizzazione attica di Napoli cade solo verso la metà del V secolo a. C.

[1]) Tim. *apd Schol. vet. Lycoph.* 732; Strab. V 246 C; cfr. Beloch, *griech. Geschichte* I p. 505.

Digitized by Google

ralmente alle relazioni che corsero fra Siracusa e Napoli dal tempo della seconda spedizione ateniese contro la metropoli siceliota sino al tempo dei due Dionisî [1]). E ripensò pure ai mercenari che i Calcidesi della Campania inviarono a favore di Atene [2]), alla presenza di generali di Dionisio II a Napoli ed a quel napoletano Nipsio duce di mercenari, che era al servigio di questo principe [3]).

Queste considerazioni sono certo giuste ma non complete. L'espansione politica di Siracusa sulle terre della Campania data dal 474 almeno a. C., allorchè Ierone, vinti i Tirreni a Cuma, occupò l' isola di Ischia, dove lasciò un presidio. [4]) Ancora verso il 453 a. C. si parla di flotte siracusane, che disertarono le coste dell' Etruria e che si

[1]) Gabrici, *loc. cit.*

[2]) Diod. XIII, 44, 2.

[3]) Il Gabrici, *l. c.* segue evidentemente il Beloch, *Campanien* p. 32. Questi per effetto di una semplice svista attribuisce al tempo di Dionisio il vecchio il frammento 127 di Timeo = Athen. VI, p. 250 *a*. Ma Ateneo, *ib.*. dice esplicitamente in due passi, *ib.* 249 *f. e.*; 250 *a*, che intende parlare di Dionisio νεώτερος, ossia del secondo.

Del resto, se mi è lecito esporre per intero il mio pensiero, potrebbe dubitarsi se si abbiano dati sicuri per affermare che in questo passo si accenni proprio ad una spedizione verso Napoli della Campania. Potrebbe anche darsi che con le parole: γράμματα ἡμῖν, ἔφη, ἄνδρες φίλοι ἐπέμφθη παρὰ τῶν ἡγεμόνων τῶν εἰς Νεάπολιν ἀποσταλέντων', Dionisio, nel tempo che viveva a Locri e che possedeva solo Ortigia, accennasse ad una delle varie operazioni con cui i suoi generali cercarono conquistare il quartiere di Neapolis in Siracusa. Vi fu infatti un tempo di anarchia in cui ciascuno dei quartieri siracusani, separati l'un l'altro da proprie cinte, furono in potere di singoli capi.

Tuttavia giudico anch'io più naturale pensare a Napoli della Campania, poichè il valoroso Nipsio napoletano, era generale del corpo de' mercenari ai tempi di Dionisio, Diod XVI, 18, 1; 19, 1. E che codesti mercenari fossero in buona parte Campani è pur naturale sospettare.

[4]) Strab. V. p. 248 C.

Digitized by Google

spinsero fino all' Elba ed alla Corsica [1]). E se ci è detto che i Napoletani si impadronirono del castello di Ischia abbandonato dai Siracusani, ciò, se non verso il 466 a. C. dev' essere avvenuto al più tardi dopo il 427 o dopo il 415, vale a dire dopo il tempo in cui i Siracusani molestati da Atene raccolsero tutte le loro forze; ossia verso il tempo in cui i Napoletani inviarono mercenari agli Ateniesi, che in certo modo consideravano come patrioti [2]). Se il vecchio Dionisio, rinnovando le imprese marittime del 453, si spinse fino al porto di Cere ed alla Corsica ciò fa pensare naturalmente che abbia mantenute relazioni anche con Napoli [3]). E senza dubbio con la nostra città ebbe rapporti Agatocle di Siracusa, che dal Sannio trasse molti valorosi mercenari [4]).

L'efficacia di Siracusa sulle coste dell'Italia Meridionale del Lazio, dell' Etruria, si estese pertanto per circa due secoli, dal 474 al 289 a. C. E per effetto di essa anche que-

[1]) Diod. XI, 88.

[2]) Le parole di Strabone V 248 C.: οἱ πεμφθέντες παρὰ Ἱέρωνος τοῦ τυράννου τῶν Συκακουσίων ἐξέλιπον τὸ κατασκευασθὲν ὑπ'ἑαυτῶν τεῖχος καὶ τὴν νῆσον. ἐπελθόντες δὲ Νεαπολῖται κατέσχον indicano una correlazione fra l'occupazione napoletana e l' abbandono dei Siracusani.

Ma verso il 474 a. C. Napoli non esisteva ancora. Sicchè o deve pensarsi ad una occupazione da parte di Partenope (Palepoli) verso il 474-466 a. C. oppure che nel testo straboniano vi sia un'inesattezza di altro genere. La prosperità marittima di Siracusa verso il 453 mi farebbe propendere per l'opinione che Napoli s'impadronì di Pitecusae verso il 415-412, quando Atene cercava dappertutto alleati e nemici a Siracusa, anche fra i Tirreni, v. Thuc. VI, 88; 103; VII. 53. Ho occasione di trattare questa quistione in una mia speciale ricerca sulla storia di Ischia, che vedrà presto la luce.

[3]) Strab. V p. 226 C. Su tutto ciò rimando alla mia memoria: *Gli elementi sicelioti nella più antica Storia di Roma*, nei miei *Studi Storici* II (1893) p. 315.

[4]) Diod. XX, 11, cfr. la mia *mem. cit.* p. 344.

Digitized by Google

sti paesi si continuarono a chiamare " Sicilia „, e " Siculi „ vennero detti i loro abitatori. Non è il caso di ripetere qui le prove che già altrove raccolsi rispetto agli Etruschi, ai Volsci, ai Latini [1]). Mi basti notare come, oltre alle coste del Bruzio, " Sicule „ vennero dette le città marittime e le isole della Campania e delle terre vicine, sia che si parli di Sinuessa, di Procida, di Cuma, di Palinuro o di Buxentum [2]).

È ovvio pensare che di questa grande espansione marittima e coloniale sia rimasta traccia nei culti delle città visitate dalle navi siciliane. E rispetto alla Campania, ho pur fatto altrove notare che il mito dei Tespiadi a Cuma ed il culto per cui ivi si custodivano quelli che si credevano i denti del cinghiale di Erimanto si spiegano asssi bene considerando i rapporti della Campania con i Dori di Siracusa. [3]) L' iscrizione di Dionisia Calliste rivelante a Napoli il culto di Atena Siciliana potrebbe pertanto porgere un nuovo documento di quest' efficacia politica siracusana da aggiungere ai precedenti.

Ma siamo poi ben sicuri che il titolo napoletano non ci riveli una divinità onorata in una regione vicina anzichè in Napoli stessa? Le circostanze già da altri rilevate sul-

[1]) Ho raccolte le prove di questo fatto nella *memoria cit.*, cfr. la mia *Storia della Sicilia* e *della Magna Grecia* (Torino Clausen 1894) I p. 5, 484; 618; la mia *Storia* di *Roma* (Torino Clausen 1898) I, 1; p. 141 sg. — Rispetto agli Etruschi ivi da me non ricordati v. Lyd. *de magistr.* praef.

[2]) v. Steph. Byz. Πυξοῦς, Προχύτη (cfr. Κύμη) Σινόεσσα, dette πόλεις oppure νῆσοι Σικελίας. Cfr. Horat, *carm.* III. 4, 28: " nec Sicula Palinurus unda „ espressione di cui non cercano darsi ragione i migliori commentatori di questo poeta come ad es. l'Orelli ed il Kiessling. Certo tale località non fu detta sicula dal " mar Siculo „ perchè il mare Siculo dalla Sicilia si volgeva verso la Grecia e non verso l' Italia.

[3]) V. la mia *mem. cit.* p. 346.

Digitized by Google

l' assenza di testimonianze sul culto di Atena a Napoli non ha, come già ha fatto osservare, un peso decisivo. Merita invece qualche considerazione il fatto che se a Napoli vi fu, come indicano le monete, un culto di Atena, questo era proprio quello della Pallade Atena attica-turia, anzicchè della Siciliana. A pensare d'altra parte ad una regione vicina m' induce l'esistenza del celebre tempio di Atena alla Punta della Campanella presso Sorrento, di fronte a Capri.

Il tempio di Atena, per cui quel promontorio venne detto 'Αθήναιον, non era ivi antichissimo. Esso era fiancheggiato a sud dalle isole delle Sirene; a nord dal tempio di queste divinità posto accanto a Sorrento. Certo il culto delle Sirene era più vetusto di quello di Atena. E dalle esplicite indicazioni degli autori antichi si ricava che quello di Pallade andò man mano prendendo vigore a danno dell' anteriore.

Anzi lo stesso " promunturium Minervae „ od 'Αθήναιον in origine pare fosse detto " capo delle Sirene „. Quando tale sostituzione sia avvenuta, o diremo meglio, quando il culto di Atena si sia sovrimposto a quello, che pur vi perdurò delle Sirene non abbiamo modo a stabilire. Al tempo di Timeo, vale a dire sul finire del IV al principio del III secolo, il culto delle Sirene v' era ancora oltremodo fiorente [1]).

[1]) La precisa situazione del tempio di Atena di fronte alle isole ed al tempio delle Sirene è data da STRABONE I, p. 22 C, il quale più tardi V, p. 247 C, del 'Αθήναιον dice ὅ τινες Σειρηνουσσῶν ἀκροτήριον καλοῦσιν. Le parole di PLINIO *n. h.* III, 62.: " Surrentum cum promunturio Minervae, Sirenum quondam sede „ si intendono ove siano confrontate con il passo del *Liber Coloniarum* p. 236: " Surrentum oppidum. ager eius ex occupatione tenebatur a Grecis ob consecrationem Minervae. sed et mons Sirenianus limitibus pro parte Augustianis est adsignatus. ceterum in soluto remansit. iter populo debetur ubi Sirenae „.

Digitized by Google

Ma questa stessa sovrapposizione ed il fatto che il " mons Sirenianus „ venne in parte tolto al culto delle Sirene per destinarlo a quello di Atena fa pensare che il secondo fosse un culto non indigeno, venuto da fuori. Ed il carattere marittimo di questa dea Atena, che fra poco illustreremo, farebbe anzi credere che esso venne introdotto da qualche città situata sul mare, sia affinchè la Punta della Campanella venisse provveduta di segnali utili ai naviganti, sia perchè giovasse a fini militari [1]).

L' 'Αθήναιον si trova al principio della via che conduce verso la Sicilia; nasce perciò il sospetto che quivi fosse il centro del culto dell' 'Αθηνᾶ Σικελή rivelatoci dall' inscrizione di Dionisia Calliste. E tale ipotesi parrebbe trar vigore da un grazioso mito che si narrava a proposito di Sorrento e che, per quel che vedo, è sfuggito agli illustratori del nostro titolo.

Si raccontava infatti che Liparo figlio di Ausone partitosi da Sorrento si fosse recato nell'isola che da lui avrebbe avuto nome, e che più tardi, divenuto vecchio, avrebbe desiderato ritornare nell'antica patria, dove il suo sepolcro era oggetto di venerazione.

I suoi sei nipoti nati dalla figlia di lui Ciane e da Eolo sarebbero diventati signori di molte coste dell'Isola e dell' Italia. Iocasto ebbe quelle della Penisola italiana sino a Reggio, Feremone ed Androcle le settentrionali della Sicilia dallo Stretto a Lilibeo, Agatirno la regione posta pure su tale costa, ove sorse la città che da lui ebbe simile nome, Xuto divenne principe del territorio

Anche le parole di STRABONE v. p. 247 C., ove si parla degli ἀναθήματα παλαιά è naturale confrontrare con quelle del PSEUDO ARISTOTELE, *de mirab. ausc.* 103 (98) (Timeo); cfr. STEPH. BYZ. s. v. Σειρήνοῦσσα, ove si dice che τιμῶνται καθ'ὑπερβολὴν ὑπὸ τῶν περιοίκων θυσίαις ἐπιμελῶς.

[1]) V. oltre p. 16.

Digitized by Google

Leontino, Astioco rimase a Lipari [1]). Da questa partizione di terre sono precisamente escluse quelle occupate dai Dori di Siracusa, di Camarina, di Gela, di Agrigento. Mancano insomma le coste poste a sud ed a sud ovest della calcidica Leontini. Ed il mito si riferisce soltanto alle coste settentrionali della Sicilia ed a quelle dell'Italia, che da Reggio giungevano a Sorrento. Quale sia il vario e molteplice contenuto della leggenda non è mio proposito illustrare in queste pagine. Ciò mi condurrebbe fuori di strada e richiederebbe trattazione molto più ampia, che in parte ho già tentato altrove, in parte avrò agio di fare in seguito. L'argomento si presta a considerazioni varie e d' indole diversa, ad es. a constatare un fondo comune di popolazioni ausoniche nella Penisola, a Lipari, in Sicilia, ed a dimostrare che intermediarii delle relazioni fra la Sicilia e la Campania erano i Dori di Lipari, che pirateggiavano le navi etrusche, che troviamo agli albori della storia autentica di Roma a proposito dello invio a Delfo di un aureo cratere dopo la presa di Veio [2]) (396 a. C.).

Nel caso nostro giova piuttosto osservare che a Sorrento, a preferenza che in altri punti del golfo di Napoli, solevano soffermarsi le navi dei Liparei, che visitavano tutte le coste dell' Italia Meridionale e della Sicilia settentrionale. E con tal fatto si collega forse anche la notizia che più tardi, al tempo di Sesto Pompeo e di Ottaviano, i Liparei vennero trasferiti nel golfo di Napoli [3]). Il fatto che nella regione assegnata dalla leggenda ai figli di Eolo ed ai nipoti del sorrentino Liparo v'era pure Imera parrebbe degno di qualche esame. Presso Imera, probabilmente nella regione vicina alle Terme Imeree, esisteva un

[1]) Diod. V. 7.

[2]) Rimando alla mia *Storia della Sicilia e della Magna Grecia* I p. 119 sg.; sul cratere cfr. la mia *Storia di Roma* I, 2 p. 12.

[3]) Cass. Dio, XLVIII, 48 ad a. 38 a. C.

Digitized by Google

celebre tempio sacro ad Atena. E dal racconto di Diodoro appare evidente che esso era il più importante di tutta quanta la Sicilia [1]). Tuttavia, a noi mancano elementi storici, che ci inducano a pensare che il culto di Atena Siciliana nella Campania giunse dalle vicinanze di Imera. Possediamo invece elementi per stabilire che i Dori Liparei cercarono mantenere i migliori rapporti con i Dori di Siracusa [2]) e che i Siracusani, i quali ad Atena quale dea marittima tributavano culto nella parte più nobile ed antica della città loro [3]), riuscirono ad estendere la propria egemonia sulle coste della Campania.

Ma checchè si debba pensare circa le origini piuttosto imeree anzichè siracusane del culto di cui qui ci occupiamo, poichè le coste, le isole e le città marittime della Campania e della Lucania da Sinuessa a Procida, da Cuma a Palinuro ed a Buxentum erano dette " siciliane „, l'ipotesi più naturale è che "siciliano„ venisse pur detto l' 'Αθήναιον di fronte a Capri appunto in grazia di rapporti marittimi e politici con la Sicilia. Ben si intende come i Liparei abbiano cercato impadronirsi di Sorrento, la quale offriva un sicuro punto di appoggio alle loro operazioni marittime ed alle loro piraterie. Ma si comprende del pari

[1]) Diod. V. 3. Al Ciaceri, *Contributo alla storia dei culti dell' antica Sicilia* (Pisa 1884) p. 17, pare poter stabilire che la sede principale del culto di Atena in Sicilia fosse Agrigento. E può darsi; tanto più che ad Imera stessa il culto potè giungere da Agrigento, dalla quale città per un certo tempo Imera dipese.

Però il racconto di Diodoro non lascia dubbio che Imera, o meglio che la località vicina dell' 'Αθήναιον, rispetto al culto di Atena avesse quella stessa importanza primaria che ad Erice ebbe Afrodite, a Siracusa Diana.

[2]) La miglior prova dell' amicizia dei Liparei per i Siracusani è fornita dalle notizie della spedizione che gli Ateniesi fecero contro Lipari, Thuc. III, 88.

[3]) Polem. apud Athen. XI p. 462 c; Cic. *Verr.* II, IV, 118.

Digitized by Google

come codesta medesima regione e la vicina Punta della Campanella non abbiano tralasciato di occupare i Siracusani, che s' impadronirono di Ischia e che con il possesso dell' estremità della Penisola Sorrentina dominando sul golfo di Napoli sorvegliavano l'avanzarsi delle navi tirrene ed esercitavano in pari tempo la loro supremazia sulle città calcidiche loro vicine [1]).

Se non che le ragioni che spinsero presumibilmente i Siracusani ad occupare queste posizioni strategiche dovettero maggiormente indurre i Napoletani a non permettere che altri se ne rendesse stabile signore.

Noi non abbiamo sufficienti notizie intorno alle terre sottoposte all'antica Napoli per poter tracciare con sicurezza i confini del suo impero. Sappiamo tuttavia che Capua la premeva ai fianchi [2]), e che la confederazione dei popoli sannitici, che aveva il suo centro a Nocera, riuscì a spingersi sino a Sorrento e ad impadronirsene [3]). Ciò

[1]) La mia affermazione, *Storia d. Sicilia e d. Magna Grecia* I p. 532, che i passi STAZIO. *Silv.* II, 2, 2; III, 2, 24, in cui si ricorda la " Tyrrhena Minerva „ della Punta della Campanella comprovino la dominazione etrusca nella Campania è erronea. Qui il poeta accenna al nome etrusco di Minerva. Se poi Sorrento è detta πόλις Τυρρηνίας da STEFANO BIZANTINO, *s. v.* ciò prova solo che, grazie alla dominazione etrusca nella Campania, varie città di questa regione furono dette etrusche dagli storici siracusani del secolo V (v. ad es. PHILIST. fr. 41 M.) allo stesso modo e per le stesse ragioni per cui queste stesse località, in seguito all'egemonia marittima siracusana, vennero in gran parte dette πόλεις Σικελίας.

[2]) Secondo la tradizione per questo particolare più corretta di DIONISIO XV, 5, la guerra fra Roma e Napoli avvenne in seguito a scorrerie fatte nel territorio dei Campani. Quella in questo caso men pura di LIVIO, VIII, 22, 5, che già suppone i Romani signori di Capua, cfr. la mia *Storia di Roma* I, 2, p. 375 sgg., la fa nascere invece in seguito ad ostilità " adversus Romanos agrum Campanum Falernumque incolentes „.

[3]) STRAB. V p 247 C.: Συρρεντὸν τῶν Καμπανῶν. Cfr. la giusta osservazione del BELOCH, *Campanien* p. 240.

Digitized by Google

nondimeno la regione limitrofa al tempio ed il tempio stesso delle Sirene rimase in potere dei Greci. E di costoro dopo la caduta di Cuma in mano dei Sanniti (ciò che avvenne verso il 421 a. C.) Napoli era ormai la naturale e possiamo dire l' unica protettrice [1]).

Gli impedimenti frapposti dagli Stati sannitici che circondavano Napoli affinchè questa possedesse un esteso territorio nella pianura Campana, l'obbligarono necessariamente a procurarsi in compenso un impero marittimo. E sappiamo che Ischia fu da essa occupata a danno dei Siracusani verso il 466, oppure verso il 427-412. L' isola le fu poi tolta dai Romani non nel 326, come generalmente si ammette, bensì molto tardi, verso i tempi di Silla, come a me sembra aver altrove dimostrato [2]).

Che Capri abbia fatto sempre parte del dominio napoletano non pare dubbio. Napoli la serbava ancora quando le fu tolta Ischia. Essa la cedette poi ad Augusto, vale a dire quando di uno Stato e di una politica napoletana non era più il caso di parlare [3]). E si capisce agevolmente che se la fertile Ischia dal lato economico era superiore al roccioso scoglio di Capri, per motivi strategici, che anche in tempi meno lontani dài nostri ebbero occasione di rivelarsi, a Napoli dovesse stare non meno a cuore Capri, che in nessun modo si doveva lasciare occupare da genti

[1]) *Liber col.* p. 236 L.

[2]) Rimando a quanto ho scritto nella memoria: *Per la storia di Napoli e d'Ischia nell'età Sillana*, negli *Atti* della R. Accademia di Arch. Lett. e belle Arti di Napoli 1900. Che Silla fosse stato colui che ai Napoletani tolse Ischia, prima di me aveva già affermato lo SCHIPA, *Storia del ducato Napolitano*, (Napoli 1895) p. 7. Sulla storia di Ischia antica e sui castelli siracusani e napoletani discorro più estesamente in una mia speciale memoria che vedrà la luce fra breve.

[3]) STRAB. *l. c.*; SUET. *Aug.* 92.

Digitized by Google

nemiche. Ma è anche chiaro, come abbiamo già detto, che Napoli non poteva nemmeno disinteressarsi del promontorio di Atena. Con il pieno possesso di Capri, della Punta della Campanella e di Ischia, se non ad impedire (ciò che era ed è tuttora impossibile) l'arrivo di navi nemiche si riusciva per lo meno a dare avviso alla città del pericolo imminente ed a prendere le precauzioni necessarie contro coloro che avessero minacciato la sicurezza dello Stato dal lato di mare. Con il possesso dell' 'Αθήναιον era per lo meno lecito sperare di tenere a dovere i Nucerini, nemici dei Romani e dei Napoletani nel 310 a. C. I Nucerini dovevano naturalmente cercare di avere libero il canale fra Capri e la Punta della Campanella, sebbene ad essi fosse accessibile per altre vie il golfo di Salerno [1].

A parte ciò, altri motivi e non meno gravi consigliavano Napoli a non trascurare la penisola Sorrentina. Quivi infatti nel tempio delle Sirene era pure adorata quella Partenope, di cui Napoli mostrava con orgoglio il sepolcro. Ivi in causa di questo culto convenivano tutti gli abitanti delle regioni vicine. E non occorre ricordare che tali culti e tali convegni nell' antichità avevano un' importanza commerciale e politica maggiore di quella che hanno finito per avere in tempi ai nostri meno lontani [2].

L'inscrizione di Dionisia Calliste è stata interpretata così come se dicesse che costei dal grado di sacerdotessa di Atena Siciliana fu promossa a quello di sacerdotessa pubblica della città di Napoli [3]. Ma difficilmente l' in-

[1]) Che i Sanniti costituenti la confederazione Nucerina oltre a Sorrento abbiano posseduto per qualche tempo anche Capri, può forse ricavarsi dai versi virgiliani VII, 733, in cui si accenna ai rapporti di quest' isola con i " Sarrastis populos et quae rigat aequora Sarnus "; cfr. Con. apud [Serv.] ad v. 738.

[2]) Pseud. Arist. *de mir. ausc.* 103 (98); Strab V p. 247 C; Steph. Byz. s. v. Σειρηνοῦσσαι.

[3]) Gabrici, *mem. cit.* p. 35.

Digitized by Google

terpretazione riferita coglie nel vero. Le parole Ἀθηνᾶς ἱέρεα (sic) Σικελῆς ὑπὸ συνκλήτο(υ) δημοσίᾳ γενομένη in cattivo greco non voglion dir altro se non che Dionisia Calliste per decreto del Senato fu nominata " sacerdos publica „ di Atena Siciliana. Ed in questo caso si verrebbe alla conclusione che a Napoli vennero accolti sacerdozii delle regioni vicine a lei soggette così come a Roma i sacerdoti Lauro-Lavinates, i Succiniani, i Cabenses vennero man mano ad aggiungersi a quelli del più antico Stato del colle Palatino [1]). Il culto di Atena Siciliana della Punta della Campanella venne forse aggregato a quello di Atena attica allo stesso modo che a quello proprio della cattedrale napoletana nel medio evo fu congiunto il culto di S. Restituta, patrona d' Ischia, cioè dell' isola che del territorio napoletano era la gemma più preziosa. La religione serviva a cementare l' unità territoriale e, diciamo così, nazionale.

In breve, un complesso di circostanze ci indurrebbe a formulare, sia pure con molto riserbo e cautela, l' ipotesi che il culto di Atena alla Punta della Campanella sia da identificare con quello di Atena Siciliana ricordato dall' epigrafe di Domizia Calliste, e che tal culto ivi sia sorto per effetto dell' efficacia commerciale e politica dei Siracusani e dei Sicelioti ad essi più o meno direttamente soggetti; efficacia che si esplicò dal 474 al 289 circa a. C. La presenza a Napoli del titolo della nostra sacerdotessa di Atena Siciliana parrebbe serbar tracce del fatto che i Napoletani rivendicarono tutto quel territorio marittimo che i Sicelioti aveano occupato e che essi ac-

[1]) L' espressione di ἱέρεια δημοσία γενομένη ὑπὸ συγκλήτου non è che la versione della nota formula romana: " sacerdos publica electa a splendidissimo ordine etc. „, v. ad es. *CIL*. X, 819, 813, 816, 950, 998, 999; cfr. 3920; 5414.

Digitized by Google

cettarono e concessero anzi la cittadinanza alle divinità forestiere che ivi erano state importate.

Ammettendo che il culto di Atena Siciliana avesse la sua sede nell' 'Αθήναιον della Punta della Campanella, vale a dire accanto a quel canale che veniva attraversato da tutte le navi che da Napoli si recavano in Sicilia e che dalla Sicilia giungevano nelle fiorenti coste della Campania, non sarebbe fuori di luogo ripensare all' analoga posizione del tempio di Atena posto sull'estremità del capo Sallentino, che per primo salutavano coloro che dalla Grecia si recavano in Italia, che per ultimo scorgevano i naviganti, che dalle coste della Penisola si dirigevano verso l'Ellade, tempio che al pari di quello della Punta della Campanella era collegato con il mito di Ulisse [1]). E sarebbe del pari naturale ricordare quanto sul culto di Atena a Siracusa narrava Polemone d' Ilio. Coloro infatti che salpando da Siracusa giungevano al punto in cui per ultimo si scorgeva lo scudo, che era sovrimposto al tempio di Atena situato sull' Ortigia, gettavano in mare un calice pieno di fiori, di miele, di incenso. Segno evidente che Atena a Siracusa, come al capo Leuca, era una divinità protettrice della navigazione [2]). Che un valore analogo avesse il

[1]) V. il materiale raccolto e discusso nella mia *Storia di Sicilia e della Magna Grecia* I p. 554. La circostanza che anche il tempio della Punta della Campanella era considerato ἵδρυμα 'Οδυσσέως, STRAB. V. p. 247 C, non porge alcun inizio etnografico o cronologico sull'origine del tempio, perchè tutte le coste dell'Italia meridionale e parte anche della Sicilia furono collegate con questo eroe. Si pensi ad es. a Leuca, a Terina, a Baie etc.

[2]) POLEM. apud ATHEN. XI p. 462 *b*. Sui rapporti di Atena con Poseidone v. i passi citati dal PRELLER, *griech. Mythol.* II² p. 878; cfr. CIACERI, *mem. cit.* p. 18. Non è fuor di proposito ricordare come al capo Sunio nell'Attica si trovassero accanto le statue di ambedue queste divinità. Su Atena, dea delle tempeste, v. il materiale raccolto dal ROSCHER, *Lexic.* I p. 675 sgg.

Digitized by Google

tempio di Atena sulla Punta della Campanella ci è espressamente attestato con Stazio ove accenna ad un costume analogo al siracusano [1]). Ed il carattere marittimo del culto dell' 'Αθήναιον e lo stretto rapporto politico che esso aveva con lo Stato Napoletano ci è infine rivelato da quanto Livio racconta per il 172 a. C.

Essendo stata colpita dal fulmine la colonna rostrata posta sul Campidoglio dopo la vittoria navale riportata il 255 sui Cartaginesi al Capo Ermeo si credette necessario placare l' ira divina con il fare sacre espiazioni sul Campidoglio, dove era avvenuto il prodigio, eppoi: " in Campania ad Minervae promunturium „ [2]). Ma perchè proprio alla Punta della Campanella e non presso un altro santuario?

A spiegare questo fatto non basterebbe notare che i Napoletani durante la prima guerra punica aiutarono con le loro navi i Romani. Ciò ci è pur riferito per i Regini, i Locresi e per quelli di Velia [3]). Il passo di Livio non si intende ove non si riconosca il carattere marittimo dell' 'Αθήναιον della Punta della Campanella e che le forze navali di Napoli erano il fulcro principale della potenza marittima romana ancora verso il 172 a. C. E che questa ipotesi colga nel segno e si tramuti anzi in certezza appare dal racconto liviano rispetto al successivo 171 a. C. Da esso apprendiamo infatti che le città greche dell' Italia meridionale continuarono a fornire ai Romani le navi occorrenti e che Napoli era il punto di partenza della flotta romana ed il principale arsenale di cui Roma disponesse [4]), arsenale che fu poi distrutto all'età di Silla [5]).

[1]) Stat. *Silv.* III, 2, 22: " prima salutavit Capreas et margine dextro — sparsit Tyrrhenae Mareotica vina Minervae „.

[2]) Liv. XLII, 29, 3.

[3]) Polyb. I, 20, 14; cfr. Liv. XXXV, 16, 3; XXXVI, 42, 1 sq.

[4]) Liv. XLII, 48, 6; 9.

[5]) App. *b. c.* I, 89.

Digitized by Google

Dal racconto liviano emerge pertanto con evidenza che il culto di Atena alla Punta della Campanella avente carattere marittimo era considerato come sede primaria di tal divinità in quanto proteggeva la navigazione. E di tale culto e di tale importanza le tracce si serbarono fino all'età imperiale, dacchè Seneca racconta che le navi, che giungevano nel golfo di Napoli, dopo aver percorse le coste della Sicilia e dell' Italia Meridionale, pervenute al canale formato da Capri e dal promontorio di Atena doveano ammainare le vele; eccezione veniva sol fatta per quelle di Alessandria [1]). Se in tale eccezione si serbasse traccia del riconoscimento dell' antica supremazia marittima di Alessandria od un residuo delle relazioni che avvincevano costei con le città campane prima ancora che la Campania diventasse terra romana, io non voglio investigare [2]). Così lascio a critici più di me esperti di cose navali di stabilire se per caso di siffatte usanze si sia serbata qualche traccia nei costumi che in età posteriore durarono nel golfo napoletano. A me sia piuttosto concesso concludere queste brevi osservazioni con il notare, che il culto di Atena venne man mano a surrogare ed a far cadere in dimenticanza quello già fiorente delle Sirene, che con i lusinghevoli canti traevano a perdizione i naviganti [3]), i cui scogli biancheggiavano per le ossa dei naufraghi [4]).

[1]) Sen. *ep.* X, 1, 2 (77): " cum intravere Capreas et promuntorium ex quo: *alta procelloso speculatur vertice Pallas,* ceterae velo iubentur esse contentae: siparum Alexandrinarum insigne iudicium est ".

[2]) Prova cospicua di relazioni fra Alessandria e la Campania prima del II secolo porge il noto episodio del campano Decio Magio, Liv. XXIII, 7 sqq.

[3]) Stat. *Silv.* II, 2, 116.

[4]) Verg. V, 864 sq.: " iamque adeo scopulos Sirenum advecta subibat — difficilis quondam multorumque ossibus albos ".

Digitized by Google

Alle divinità malvagie, che gioivano delle sventure umane, si associava pertanto e più tardi si sostituiva la venerata protettrice di ogni industria e commercio. Pare quindi naturale pensare che tale cangiamento di culto si sia verificato lentamente e per effetto di elementi venuti dal di fuori. Mentre da un lato la speculazione filosofica distoglieva le menti dall' adorare le divinità mostruose e feroci, dall'altro i progressi dell'arte della navigazione rendevano ammaestrati gli antichi intorno al modo di schivare o per lo meno di attenuare i pericoli dell' incantevole ma malfido stretto di Capri [1]). Non sarebbe il caso di osservare che sino dai primi tempi della colonizzazione ellenica sulle vicine coste aveva fiorito il culto di Leucotea, vale a dire della dea per eccellenza favorevole ai naviganti, la quale alle Sirene in certo modo era contrapposta. Leucotea ebbe pubbliche onoranze a Velia come a Napoli, come in una delle isolette vicine a Capri [2]). Di essa però non si trova traccia alla Punta della Campanella sacra alle Sirene [3]). La sostituzione pertanto

[1]) Cic. *de deor. nat.* III, 63, ove, dopo aver esposte le vedute di Zenone e degli altri stoici sulla essenza della divinità dice: " qui tantus error fuit, ut perniciosis etiam rebus non modo nomen deorum tribueretur sed etiam sacra constituerentur. Febris enim fanum in Palatio et *Orbonae ad* aedem Larum et aram Malae Fortunae Esquiliis consecratam videmus „; cfr. *de leg.* II, 28: " illud vitiosum Athenis quod... fecerunt Contumeliae fanum et Inpudentiae; virtutes enim, non vitia consecrare decet. Araque vetusta in Palatio Febris et altera Esquiliis Malae Fortunae detestanda atque omne eiusmodi repudianda sunt „. Niuno ignora del resto come queste dottrine facciano capo a Platone, *polit.* II 379, e si colleghino anzi con l'eleate Senofane.

[2]) Plin. *n. h. III*, 83.

[3]) Sul culto di Leucotea a Velia v. Xenophan. apd. Aristot. *reth.* II, 23 p. 1401 Bkk. Rispetto a Napoli v. il titolo illustrato dal De Petra, nei *Monumenti dei Lincei* VIII (1898) p. 228; cfr. Correra negli *Studi* del Milani I (1899).

Digitized by Google

di Pallade Atena e non di Leucotea al culto delle Sirene ci confermerebbe sempre più nella persuasione che il culto di Atena, così raro nell' Italia Meridionale, ebbe origini non napoletane e che nell'estremità della Penisola Sorrentina venne importato da quei Sicelioti, di cui rimane ancora traccia nel titolo di Domizia Calliste pubblica sacerdotessa di Atena Siciliana.

Coll' esporre, assai timidamente del resto, queste congetture io sono ben lungi dal credere risolta la questione qui trattata. Le mie parole mirano solo a spronare altri a fare, ove ciò sia possibile, nuove indagini e sopratutto a promuovere ricerche nell' estremità della penisola Sorrentina, dove si affermava che, grazie alla devozione dei vicini esistevano vetusti doni (παλαιά ἀναθήματα) sacri alle Sirene. Nel suolo in cui sorgeva il tempio di Atena, se non avanzi architettonici, dovremmo per lo meno ritrovare residui ceramici. Questi ci potrebbero al caso mettere in grado di meglio studiare i rapporti cronologici fra i due santuarî ed i due culti. Nel luogo in cui sorgeva il tempio delle Sirene come nell' isola d' Ischia giacciono forse ancora nascosti i documenti che attestano le più antiche relazioni commerciali della Campania con la Grecia [1]).

Ettore Pais

[1]) Accenno soltanto ad avanzi ceramici perchè la fitta popolazione che occupò Sorrento nell' età romana (cfr. *Lib. col.* p, 236 L.) e nelle successive contribuì a distruggere ciò che di più notevole esisteva in quella regione.

Intorno alla necropoli greca osca scoperta nel 1837 non lungi dalla Punta della Campanella v. gli autori citati dal Beloch, *Campanien* p. 278. Sulle traccie di antichità d' Ischia discorro nella mia memoria più volte citata in corso di pubblicazione.

Digitized by Google

RUINA DI CASE NAPOLETANE DEL SUO TEMPO

SCRITTA

DA D. FERRANTE DELLA MARRA

duca della Guardia

Ferrante della Marra, duca della Guardia, fin dalla prima sua gioventù, scrisse un libro intitolato: *Discorsi delle famiglie estinte, forastiere, e non comprese nei Seggi di Napoli, imparentate colla casa della Marra.* Un libro che anche oggi gli studiosi di genealogie nobiliari consultano e pregiano. Perchè, come dice il Tutini che lo fece stampare nel 1641, l'autore " quasi ape industriosa „ vi raccolse " dagli archivii publici e segreti e dai codici manoscritti, il miele di varie eruditioni che gusto non ordinario apporteranno agl' intendenti così delle antiche " che delle moderne historie [1]) „.

Non si può dire lo stesso del libricino, che il duca della Guardia compose nella vecchiaia col titolo: *Ruina di case Napoletane del suo tempo.* Ma, per certi riguardi, nemmeno questo libricino è privo d'interesse.

Tristano Caracciolo, e poi " un incerto „ che si sa essere stato Angelo di Costanzo, nei primi decennii, e nella seconda metà del secolo XVI, avevano compianta la misera fine di alcune illustri famiglie del regno, già grandi e felici [2]). E Ferrante, la cui casa neanche era riuscita

[1]) *Don Camillo Tutini ai lettori p. 3.*

[2]) V. *De V. rietate fortunae,* negli *Opuscola historica* TRISTANI CARACCIOLI, editi dal Muratori e dal Gravier, che il Tutini ristampò tradotta in appendice ai *Seggi* con " qualche cosa di curioso e di necessario „. E l'*Opuscolo d'autore incerto,* stampato in fine dell'*Apologia di tre illustri Seggi di Napoli,* di MARC' ANTONIO TERMINIO.

Digitized by Google

a scampare dai colpi dell'avverso destino [1]), continuò a scrivere la triste cronaca di quella decadenza.

Al suo tempo, cresciute le pubbliche e le private calamità, s'erano estinte altre famiglie signorili, altre, oziando nel fasto vanitoso, sdegnando di attendere perfino alle cose domestiche, precipitavano in rovina. Cominciava il periodo più vergognoso della vita nobiliare napoletana; e al racconto dei Diarii contemporanei, alle malediche rivelazioni dei *Successi tragici ed amorosi* che la ritraggono [2]), può essere utile aggiungere anche le notizie raccolte nell'inedito opuscolo del duca della Guardia.

Nel pubblicarlo ò confrontato i due mss. che ne possiede la nostra Società, distinguendoli con le lettere A B [3]), attenendomi al primo, ch'è l' apografo stesso inviato da Ferrante al P. Carlo Borrelli dei Chierici Minori.

D.

[1]) " È ridotta questa famiglia a pochissime persone ... le quali stanno scarse di beni di fortuna. ANSIDEI *Ristr. di fam. Napol. p. 58* nella Bibl. della Soc. Nap. di storia patria — " Casa precipitata nell'abisso della povertà ". F. BUCCA *Peripezie del mondo Mss. p. 279,* ivi.

[2]) V. A. BORZELLI, *Notizia dei Mss. di Ascanio Corona.*

[3]) Gli altri due Mss. che si conservano in Napoli nella Biblioteca Nazionale, e in quella di S. Martino, sono con qualche lieve variante simili al Mss. A. E ad esso è conforme quasi sempre anche il Mss. B; ma i racconti vi si trovano aggruppati secondo i titoli delle persone con quest'ordine, principi marchesi, duchi, conti, baroni.

Digitized by Google

Principe di Bisignano

Gio. Berardino Sanseverino, Principe di Bisignano, con donna Isabella della Rovere, sorella del duca d' Urbino, non fece se non un figliuolo mascolo. Il quale, cresciuto sino all'anno decimosesto sotto l' educazione della madre, e dati segni d' avere a riuscire un gran signore, se ne morì del mal delle varole [1]; terminando in lui una delle maggiori case che fosse mai stata sotto i Re. Al peccato del padre fu attribuita da tutti questa disavventura; perchè è certo il Principe Gio: Berardino, oltre la sciocchezza e la prodigalità (per la quale li convenne vivere molti anni della sua vita, non solo sotto curatore, ma anche in prigione, hora nel Castel Nuovo di Napoli, et hora in quello di Gaeta) fu di più dedito ad ogni genere di lussuria, perlocchè cadde in odio alla moglie; e quel che più importa di Dio. Un solo esempio voglio qui riferire dei giuochi che suol fare la fortuna quando vuol abbattere un huomo. Un si gran signore che havea presso a 150 m. ducati di entrata, venne a tanta miseria, che quando era prigione in Castel Nuovo, chiese a me in dono, o in prestito (com' egli disse) cinque scudi per farsi comprare un materazzo, havendo impegnati per vivere quelli che aveva. Et havendomi di più richiesto di farli fare sicurtà dal Principe di Stigliano di tremila docati, e volendo il Principe farla, la Principessa si oppose, e non permise che la facesse. Però fece [2] un atto di maggior magnanimità, perchè mandò a presentare mille docati di contanti a Bisignano, il quale in due giorni li spese e spase con la solita prodigalità, e tornò alle miserie et alle necessità di prima [3].

[1]) *Mss. B.* vaiolo.

[2]) Nel *Mss. B.* Però il principe di Stigliano usò.

[3]) Nicola Berardino, come veramente si chiamò il principe di Bisignano, non ebbe colpa egli solo alle sciagure che lo tormen-

Digitized by Google

Duca di Termoli

La casa di Termoli, ch' è stata una delle più principali del

tarono; e il suo peggiore guaio fu d'avere sposata Isabella della Rovere. I PP. SCHINOSI e SANTAGATA, nella *Storia della Compagnia di Giesù*, narrano, che a turbare la gioia di quelle nozze, si collegarono " i demonj e i numerosi cortegiani del principe con susurri e malìe „ dando a credere che i buoni esempi d' Isabella, fossero ippocrisia, che la sua volontà d'ingerirsi negli affari di casa, fosse spirito di dominio. Fomentate così le discordie, marito e moglie, in quarantatre anni, appena ne vissero assieme cinque interrottamente. Però i due storici, a lode della cristiana rassegnazione d' Isabella, dicono pure, che la nobilissima donna aveva " una piaghetta nel tenerume del naso „ che poi finì col roderle l'interiore delle narici, indi dentro il palato, le labbra, e parte del volto „. È il brutto malanno, l' indole sua superba, le suggestioni dei suoi consiglieri, spiegano in parte le cagioni dell'abbandono, delle prodigalità del principe. Pure la vita scioperata, ebbe un breve periodo di resipiscenza. E, in grazia delle orazioni, dei voti, Isabella, dopo quindici anni, videsi incinta, con grave sospetto del Fisco, che inviò il consigliere Lucignano a vigilare il parto tardivo (GATTA *Mem. della prov. di Lucania p. 189)*. Ma il figliuolo che nacque, chiamato Francesco Teodoro, non valse a rendere duratura la pace domestica. Le bizze rinacquero, e Isabella dalla Calabria si ritrasse in Napoli, lasciandosi sempre più guidare da Gesuiti, che fin dai primi anni del matrimonio le si erano messi attorno. E quando il figlio, cresciuto sotto quegli auspicii, fu reclamato dal principe, i dissidii proruppero in violenti contrasti. Isabella tentò di condurlo seco ad Urbino, con intesa del vicerè Gio. Zunica, del quale era confessore il P. Rodriguez. Ma in tempo sopraggiunto al governo d. Pietro Giron duca d'Ossuna, fu sventata la trama, e crebbero gli odii. Finchè più tardi, postasi in mezzo a quegli intrighi anche la viceregina contessa di Miranda, cominciarono le persecuzioni; e il principe, accusato di scialacquare le sue ricchezze, costretto a venire in Napoli, fuggì in Toscana travestito da certosino (GATTA o. c.). Tornò dopo, avuta la sicurtà di buone parole; ma fu tenuto prigione a Gaeta, a Castelnuovo. E accolte le mali voci alla Corte Spagnuola, che bramava stender le mani sui feudi suoi, privato

Digitized by Google

Regno di Napoli, si può dir consumata [1]) per la gola di Ferrante di Capoa duca di Termoli [2]). Egli fu pronipote di quel duca di Termoli Andrea, il quale mentre fu in Lombardia con cinquecento lancie e tremila fanti pel Re Cattolico, non ebbero mai animo i Francesi di calar in Italia; e fu tanto grato a Papa Giulio II, ch' il fece capitan generale della Chiesa, con tanta invidia dei Colonnesi e del duca d'Urbino, che per opera loro nell'andar all'esercito fu avvelenato [3]). Rimase il duca Ferrante in morte del padre con uno stato di molte terre, delle quali soleva egli dire, che quattordici ne vedeva dal castello di Termoli: e con una entrata quasi tutta di vassalli di quaranta mila docati [4]) l'anno; e con una famosissima razza di cavalli portanti: e con un palazzo nel più bel sito di Napoli, alle scale di San Domenico, ch' era stato già di Tommaso di Procida [5]) conte di

come prodigò dell'amministrazione dei beni, morì miseramente nel 1616. Nè quella fu la sola sventura. Già prima in giovane età era morto di vaiuolo il figlio, il quale per poco i Gesuiti non acclamarono santo (SCHINOSI *Vita ec.*) E all'uno e all'altro Isabella fece costruire una tomba di marmo nella Chiesa del Gesù; volle anzi che il P. Maggio recitasse il funebre elogio del marito denigrato e maltrattato. E si mostrò sempre più benefica verso i Gesuiti, che aveva aiutato colle sue largizioni a comprare il palazzo del principe di Salerno, pur esso di casa Sanseverino. E in ultimo allorchè venne a morte, nel 1619, donò ai buoni Padri trecentomila ducati (ZAZZERA *Governo del duca d'Ossuna p. 561).*

[1]) *Mss. B.* principalmente.

[2]) " Fu costui di statura gigantesca, et il più gran mangiatore che sia stato ai tempi nostri; di modo che per ismorzar la fame, quando arrivava in casa li facevano trovare una sola ma intera pezza di cascio in tavola, alla quale dato di piglio, mangiandosela tutta, non divorava più tanto „. BUCCA *Peripezie del Mondo Mss. cit.*

[3]) " Morì di pestifera infermità „. AMMIRATO *Fam. Nob. P. I, p. 71.*

[4]) *Mss. B.* scudi.

[5]) *Mss. B.* Giovanni da Procida — Andrea da Procida figlio del famoso Giovanni passò in Ispagna, e i suoi discendenti ebbero il titolo di conti di Alenara nel regno di Valenza, e nel regno di Napoli tennero come feudatarii la contea di Anversa e di Valva in Abruzzo, e comprarono Campo di Giove. *Esecut. Ferd. I, 1479-90, n. 21 p. 74 nell'Archivio di Stato.*

Digitized by Google

Anversa, e poi di Antonello Petruccio, e dopo la sua ribellione, di Maria Curiale contessa di Terranova: e con un guardarobba regale. Prese per moglie con grossa dote donna Vittoria Sanseverino, sorella carnale, per non dir forsi, di Gio: Berardino principe di Bisignano, colla quale fece due figliuoli, Pietro Antonio et Andrea; benchè quest'ultimo morì assai giovine. E quando l'altro fusse sopravissuto a Bisignano, saria succeduto allo stato di Bisignano. Hora rimasto vedovo egli, il duca Ferrante della moglie, mentre con Pietro Antonio, marchese di Golonise suo figliuolo, vuole spendere e spandere, senza altro pensiero al mondo, datisi ambidue alla crapola, alla quale aggiunse il vecchio l' Alchimia, et altre spese illecite, consumarono in pochi anni non solo lo stato antico, ma una grandissima facoltà di Gio: Vincenzo della Tolfa, signore di Polignano. Il quale, non havendo avuta fortuna d' allevare figliuoli mascoli, delle tre femine avute da donn'Angiola di Loffedo, e che si maritarono, perchè le altre si fecero monache: la prima Isabella maritata a Diomede Carafa duca di Maddaloni, se ne morì avanti di consumare il matrimonio: la seconda donna Berardina maritata al predetto marchese di Golonise: e la terza donna Beatrice maritata al marchese di Padulo Gio: Antonio Carbone, e vedova di lui fu poi moglie di Ferrante della Marra duca della Guardia. Et è cosa memorabile certo quel che può fare il lusso, la prodigalità, la gola, e molto più la trascuragine, in distruzione d' una casa. Quando il duca Ferrante maritò il marchese suo figlio colla sudetta signora della Tolfa, dieci cavalieri di Capoana e Nido erano in casa sua et ai servitii suoi, stipendiati con grosse provisioni: tavole poste per tutto il dì e la notte; le cantine aperte; una cavallerizza grandissima [1]); e sino i famigli d' essa nodrivansi di pane bianco. Nel qual modo di vivere, et in una voragine così grande, bisognava ch' ogn' anno si vendesse una terra. Frosolone fu venduto per pagare molte migliaia di scudi che si dovevano ad Oratio Lanario spetiale per zuccheri et altre cose da lui date dalla spetieria nello spatio di pochi anni al duca et al figliuolo. E così venne in povertà una

[1]) " Una corte di 60 creati e trecento cavalli ". BUCCA o. c.

Digitized by Google

casa delle più grandi e qualificata del Regno. Ad esempio solo della miseria in che il duca Ferrante si indusse basti questo. Io mi ricordo aver letto, dopo morto, tra le sue lettere, una che gli scrisse Gio: Battista d'Assaro suo amico all' hora razionale della Camera, dove li diceva, che non poteva improntarli certi pochi denari chiedutili in prestito, per comprarsi un ferraiolo, ma perchè potesse andare a messa il giorno seguente ch' era festa, ne li mandava uno dei suoi. Così venne questo povero signore a due estremi mali della vita humana, di vecchiaia, di povertà. [Finalmente l'ultimo duca figliuolo della duchessa della Tolfa, benchè havesse due mogli, Laura Maria Caracciolo, sorella del marchese della Gioiosa, e donna Clarice di Capoa figliuola del Principe della Riccia, la prima li mori con due sole figliuole, e la seconda restò vedova di lui in pochi mesi. Delle figliuole, d. Giulia duchessa di Termoli si maritò a d. Thomasso de Capoa figliuolo di Ferrante, e dopo morto quello al principe di Rocca Romana anch'ei di Capoa [1]].

Duca di Amalfi

La miseria nella quale havemo veduto l'ultimo duca di Amalfi non ha e non havrà paragone. L' habbiamo veduto andare di casa in casa mendicando e star la notte in diversi luoghi plebei ricettato per carità. In casa nostra l' ho veduto io mutar le sue scarpe rotte in altro paio tralasciate da un un nostro criato, come migliori delle sue. A lui veramente furono imputate dappocaggine, disquito, crapula, et altri vitij maggiori. Perlocchè odiato dalla moglie ch' era padrona del Ducato, e scacciato da lei, senza haverne generati figliuoli, pervenne alla miseria che habiamo detto. Lasciando tutti in timore della celeste vendetta; prevalendo il peccato del duca al merito di due buoni sommi Pontefici, Pio 2 e Pio 3, che haveva havuti la casa Piccolomini, morendo finalmente all'ospedale. [2])

[1]) Tutto questo brano manca nel *Mss. A.*

[2]) Alessandro Piccolomini, figlio nel marchese di Deliceto, ebbe il titolo di duca d' Amalfi sposandosi a Costanza, figliuola ed erede d' Innico Piccolomini. Ma già gravavano su quel retaggio vecchi

Digitized by Google

Il Principe di Sulmona

Il principe di Sulmona don Oratio de Lanoy con una sorella del marchese di Pescara, fece un sol figliuolo chiamato don Filippo. Questo principe d. Filippo prese in moglie la contessa di Potenza di casa Guevara, con la quale fece un solo figliuolo, il qual nato, in un medesimo tempo quasi, se ne morirono il padre e la madre assai giovini. Hora il putto condottosi [1]) in casa del principe di Caserta, cugino del principe don Filippo, cadendogli una notte su la testa uno dei bastoni della trabacca, che servono per tener largo il padiglione, se ne morì, e chiuse la casa sua venuta in Regno con don Carlo de Lanoy, cavaliere fiamengho, Vicerè di Napoli, bisavolo del picciolo principino.

Appare memoria fra le epistole di Giusto Lipsio d' un altro Filippo de Lanoy fiamengho, che voleva da Fiandra venire a veder l' Italia: e Lipsio li dava istruttione con qual modo et ordine haveva da vederla.

Marchese di Montefalcione

Il marchese di Montefalcione Poderico [2]) fu già in istato tale, che il duca di Terranova, ch'era stato Vicerè in Sicilia, e governatore di Milano, gli diede per moglie una delle sue figlie [3]).

debiti, altri se ne aggiunsero dopo, e per pagarli e vivere, molte terre furono vendute. Finchè Costanza, venuta a dissidio col marito, andò a chiudersi nel monastero della Sapienza, ove morì. Mancato il sussidio, ch'essa gli aveva assegnato, Alessandro si ridusse in tanta miseria che " gli cadevano a pezzi le vestimenta di dosso e fu veduto più volte la notte dormire in diversi luoghi plebei ricettato per carità ". *Cron. Anon. del sec. XVII,* citata da M. Camera nella *Mem. stor. dipl. della città e duc. d' Amalfi T. II, p. 153.*

[1]) *Mss. B.* il principino educandosi.

[2]) Paolo Antonio Poderico " che fu il primo ad avere il titolo sulla terra di Montefalcione ". Bucca *Peripezie ecc.* cit.

[3]) Il de Lellis la dice sorella del duca di Terranova Tagliavia d' Aragona. *Fam. Nob. P. III p. 144.*

Digitized by Google

Ma spendendo egli senza riguardo più di quel che poteva, le cose sue andarono in precipitio [1]). Et avendosi possuto aiutare con una grossa dote, che a lui vedovo della prima moglie, portò una signora di casa del Tufo, vidua anch' ella di Scipione Carafa conte di Morcone; anche questa pose in disquito. Perocchè mortali questa seconda moglie, oppresso dai debiti, andò servire in Fiandra; ove lasciatosi tirare dall' amore d' una donna fiamenga [2]), come che alla perdita de' beni di fortuna vada sempre congiunta quella de' beni dell'animo, s' indusse a pigliarsela per moglie, con la quale se ne vive in quelle parti, senza speranza di riveder la patria. Vendutosi già Montefalcione al principe di Montemiletto, la casa al duca di Casa Calenda, et ogni altro suo bene passato a varij possessori.

Marchese di Padulo

Gio: Antonio Carbone, figliuolo del marchese Gio: Berardino e di donna Ippolita Toralda, fu huomo di turbidissimo ingegno. Per liti ch'ebbe con li vassalli di Padulo, s' indusse a vender quella terra, stata poco meno che in casa sua per lo spatio di 200 anni. Et all' incontro comprò la Rocca Imperiale e Montella, e quello che lo precipitò, l'officio di doganiere di Foggia, contro voglia del conte di Miranda Vicerè del Regno. Andò ad esercitare quell'officio: ma havendo il Vicerè nemico, non passarono due anni che, formatoli un'inquisitione addosso d'averlo amministrato con avaritia, gli è confiscato dalla Corte ogni avere: mo-

[1]) " Senza giocare, comparire, o spendere soverchio in donne, nè altra spesa apparente che fosse, ma solo con non aver pensiero del suo, e farsi rubare dai creati „. BUCCA *o. c.*

[2]) " Andato a servire con carico di sergente maggiore, sposò d. Caterina Verve nobilissima signora „. DE LELLIS *l. c.* Da Trofinema del Tufo aveva avuto un figlio che visse a Napoli, ritirato in una casa vicina ai Cappuccini dell' Immacolata Concezione, e sarebbe morto di fame se lo zio Luigi Poderico non gli avesse somministrati gli alimenti. PASCASIO FLAMINIO LONGOBARDI, *Cielo ecclissato, ovvero la verità celata ec. Mss.* nella Bibl. della Soc. Stor. di stor. patria, p. 235.

Digitized by Google

rendoli anche l'unico figlio mascolo ch'egli havea. E non fidandosi di vivere in fortuna privata, credendo di dover ricevere aggravio dal vicerè, se ne andò alla Corte del Re [1]). Et ivi tra il giuoco e li amori consumando molti argenti e suppellettili pretiose portatesi da Napoli, se ne morì così oppresso di debiti, che li creditori li sequestrarono il corpo. E se non s' interponeva l' autorità delli amici, havrebbe tardato più lungo tempo ad haver sepoltura. Rimasero di lui e di donna Beatrice della Tolfa sua moglie tre figlie: donna Ippolita, donn'Angiola, e donna Bernardina, le quali vedendosi orfane e povere, si monacarono; cioè la prima a Regina Cœli, e le due ultime a san Liguoro [2]), sebene donna Ippolita, non persistendo nella vocatione, si maritò ad un figliuolo unico di d. Ferrante Brancia consigliere di S. Chiara, il quale l'aiutò a ricuperare il titolo di Padulo per una nullità che si scoverse nella vendita già fatta di quella terra; quale titolo si trova hoggi da donna Ippolita trasferito su la terra di s. Mauro.

Conte di Serino

Da Ludovico della Tolfa conte di Serino, dei Francipani di Roma, nacquero due figli, Francesco e Gio: Vincenzo; quali si maritarono con due figliuole di Mario di Loffredo e donna Giovanna Carlina, chiamate donna Costanza, e d. Angiola. Da Francesco, che fu il conte di Serino, nacque il conte Gio: Battista, il quale benchè pigliasse due mogli; l'una Giovanna Caracciola, sorella di Camillo, principe di Avellino, l'altra Giovanna Carafa marchesa di s. Lucido, non generò figliuoli maschi, ma sole tre femine. D. Costanza havuta dalla prima moglie: donna Dianora e donna Isabella dalla seconda moglie. Donna Costanza herede del contado, fu moglie del principe di Santo Buono; donna

[1]) Le stesse cose ripete F. della Marra nei *Discor. delle famiglie imparentate con la sua casa, p. 116*, ove nota la morte del marchese al 1602. Ma altri attestano che fu processato e carcerato " per le molte estorsioni che haveva fatto ". S. Guerra *Diurnali p. 75* editi da G. de Montemayor a cura della Soc. Nap. di Stor. patria.

[2]) S. Gregorio Armeno.

Digitized by Google

Dianora fu moglie di Placido de Sangro, a cui portò il marchesato di San Lucido; e donna Isabella fu prima moglie del marchese di Capurso Pappacoda, e poi del duca di Torremaggiore Sangro.

Da Gio: Vincenzo, l'altro fratello, nacquero tre femine; donna Isabella maritata al duca di Maddaloni Diomede Carafa, però morì prima di consumare il matrimonio. Donna Bernardina fu data a Pietr'Antonio di Capua del Balzo marchese di Golonise, e fu madre dell'ultimo duca di Termoli; e donna Beatrice maritata al marchese di Padulo Carbone, e poi a Ferrante della Marra, che fu poi duca della Guardia. [Hebbe Mario di Loffredo, Marchese di Padulo, diece figliuole femine senza mascoli. La prima, che fu la contessa di Serino: la seconda maritata a Pignatelli, onde nacque la marchesa di Modugno: la terza donna Agnesina fu moglie di Gio: Luigi di Sangro, e fu madre della marchesa di Montefalcione: la quarta fu maritata al marchese di s. Lucido Ferrante Carafa: la quinta a Galioti e fu madre del.... Tesoriere (*sic*): la sesta fu moglie di Ferrante di Capoa, avolo del presente Ferrante: la settima fu moglie di N. de Capoa fratello del marchese di Campolattaro. Due altre furono: donna Giovanna, che hebbe a marito de Sangro... [1]), e l' ultima fu donn'Angiola maritata a Gio: Vincenzo della Tolfa fratello al conte di Serino [2]]. Basta la casa di Serino s'estinse in sei femine come ho narrato

Conte di Potenza

Habbiamo visto a' tempi nostri chiudersi la casa di Guevara dei conti di Potenza in due figliuole nate dall' ultimo conte e da donna Isabella di Gesoaldo, figlia del principe di Venosa don Fabritio. La prima maritata col contado di Potenza al principe di Sulmona d. Filippo della Noia, e la seconda con poca dote ad Errico di Loffredo marchese di s. Agata. La prima fece un figliuolo, ma cadutogli uno dei bastoni della trabacca in testa, morì il bambino non essendo ancora di quattordici mesi. Perlocchè, morendo

[1]) La nona non si trova indicata.
[2]) Questo brano manca nel *Mss. B.*

Digitized by Google

poco appresso la madre, ricadde il contado di Potenza alla seconda, marchesa di s. Agata. Costei, morto il marito, datasi ad empire una bellissima galleria in Portici di cose esquisite; ma molto più invaghitasi di un marito a lei di conditione molto dispare, contradicendo tutti i parenti, e particolarmente i Loffredo, volse rimaritarsi con Pirruccio Minadois [1]), nato di madre Loffredo e bel giovine, cose che non bastavano a fargli meritare una contessa di Potenza del ceppo dei maioraschi di Guevara, e vidua del suo capitano, perciocchè Pirruccio fu lungo tempo luogotenente della compagnia di s. Agata. Fatto dunque il matrimonio, convenne alla povera contessa andar lungo tempo fuggendo l'ira dei parenti che si reputavono offesi di simil parentado [2]).

Io non seppi mai a che attribuire la maleditione del Cielo venuta su queste due figliuole del conte di Potenza, una punita con la brevità, l' altra con l' infamia della vita [3]), sin tanto che mi fu riferito da un cavaliere vecchio, che poteva saperlo, il conte loro padre essere stato huomo di così mala conditione, che se ne passavano gli anni che non si confessava, e quando anche si riduceva a farlo, voleva che il confessore, senza obligarlo ad inginocchiarsi, ascoltasse i suoi peccati passeggiando. Ma delle povere figliuole si può dire: *quis peccavit, istas, an pater?*

Così una casa grandissima che havea havuto il marchesato

[1]) " Con quale fu fama che vivente il marito avesse avuto commercio carnale ". ANSIDEI *Ristr. di fam. Napol. p. 175.* Mss. nella bibl. della Società Nap. di storia patria.

[2]) Nel 1623 il marchese di Trevico (Loffredo) fu fatto carcerare dal duca d' Alba " perchè sua Eccellenza voleva che desse plegiaria di non offendere la signora contessa di Potenza sua madre per essersi quella accasata con Pirruccio Minadois; dopo il maggio fu messo in libertà ". S. GUERRA *Diurn. p. 151.*

[3]) La prima figliuola di Carlo Guevara si chiamò Porzia, e in suo nome nel 1596 il principe di Sulmona, fece prendere possesso della Contea. Ma sopraggiunta poi la morte di Porzia, e quella di suo figlio Orazio, la successione passò alla sorella Beatrice moglie di Enrico Loffredo, il quale nel 1604 sottoscrisse i Capitoli concessi a Potenza. VIGGIANO *Mem. della città di Potenza p. 127.*

Digitized by Google

del Vasto prima degli Avalos, e il gran senescalcato del Regno, si vede caduta di huomini e di riputatione, se bene il grado di gran Senescalco, e con uno stato di buona rendita, si vede hoggi posseduto dal duca di Bovino, pur Guevara, ma dei secondogeniti.

Duca di Ferolito

Era nella casa di Ferolito Caracciolo de' Pisquitii, oltre il ducato sudetto, il contado di Oppido e di Nicastro con più di trentamila ducati d' entrata, rimasti nell' ultimo duca, giovine di volto e d' animo egregio [1]). Il quale quando voleva prender moglie per perpetuare la casa, fu voler divino che s' ammalasse, et in pochi giorni chiudesse la vita e la casa sua. Rimasero due sorelle, la prima maritata al principe di Santo Buono, vedovo della contessa di Serino, e la seconda... a Marcantonio di Loffredo, cavalier povero ma grato all' ultimo giovinetto duca, non tanto per lo parentado che havea seco, quanto come si disse per essere conscio e complice d' alcuni suoi piaceri segreti. Perlocchè li diede contro voglia dei parenti clandestinamente la sorella per moglie con grossa dote, la quale, accresciuta con parte della successione, have havuto egli agio di farsi principe di Maida. Il resto dello stato pervenne al principe di Santo Buono, marito della primogenita. Ma come se questa fosse roba della qualità dell'oro Tolosano e dell' antico cavallo di Seiano [2]), non apportò quell'accre-

[1]) Ferdinando Caracciolo.

[2]) Narrano che Paolo di Tolosa, un Catalano, venuto in Napoli, per sfuggire all'inquisizione, riuscì a cumular tesori speculando con male arti, e con la complicità del gran Capitano Gonsalvo da Cordova, sulla fornisura dei grani. Arricchito, dicono, che soleva spesso farsi vincere al giuoco dalle persone che voleva gratificare. Però quanti toccarono quel denaro furono visti morire nella miseria. E morto Paolo, le grandi ricchezze furono presto dilapidate da un suo bastardo, v. N. Giacomo *Cron. p. 277, e 309* e *Opusc. d'incerto aut. cit. p. 54.* Probabilmente da quel racconto nacque il proverbio dell' *oro Tolosano.* L' altro era più antico. Aveva origine dal nome di *Seio*, cavaliere romano fatto uccidere da Antonio, perchè dice-

Digitized by Google

scimento alla casa di Santo Buono che universalmente fu creduto [1]).

Principe di Scilla

Maria Ruffa principessa di Scilla e contessa di Sinopoli e Nicotera, figliuola maggiore del principe d. Fabritio, ricercata per moglie da molti personaggi, come dal conestabile Colonna, nipote di Marc' Antonio, e dal marchese figliuolo del conte di Miranda, allora Vicerè di Napoli, e da altri [2]), ricusò tutti per don Vincenzo Ruffo suo cugino carnale, a chi dispose in testamento suo padre che si dovesse casare. È di questo matrimonio nacquero un mascolo e due femine. Il mascolo cresciuto sin'alli dodici anni, fanciullo di rara indole, se ne morì [3]); et essendosi donna Giovanna, la prima delle femine [4]), maritata al marchese di Licodia, nato da d. Mutio Ruffo fratello di d. Vincenzo suo padre; e donna Jumara seconda, maritata al duca della Bagnara, anch'esso Ruffo, si è veduta due volte ai tempi nostri già passata questa casa da una linea all' altra dei Ruffi.

Marchese di Vico

Il marchese di Vico Filippo Caracciolo Rosso [5]), da donna Antonia Cardines, generò due sole figliuole, delle quali la prima per tutte le parti che a donna illustre convengono, è stata giudicata uno dei principali lumi e splendori di Napoli. Questa

vasi, che uno stesso cavallo a lui, a Dolabella, a Cassio, ed allo stesso Antonio, che dopo lo avevano posseduto, era stato di funesto augurio v. Gellio *Noct. Att. III. 9, 1.*

[1]) Nel 1608 Isabella Caracciolo moglie del principe vendè il feudo di Feroleto a Carlo d' Aquino.

[2]) *Mss. B.* signori grandi

[3]) *Mss. B.* del male delle varole.

[4]) *Mss. B.* signora d' animo grande e di parti egregie.

[5]) Terzo marchese di Vico " illustre cavaliere così nel valore delle armi come negli studj di belle lettere ". Di Pietro *Hist. della fam. Caracciolo p. 109.*

Digitized by Google

toccò in sorte a Troiano Spinello duca d'Aquara e principe di Oliveto, per lo valore della duchessa [1]) sua madre, d. Isabella Caracciola, zia della marchesa, la quale da molti soggetti dei Caraccioli Rossi procurata, furono tutti dalla fortuna e prudenza della duchessa madre di d. Troiano superati. Così la casa di Vico se ne passò a' Spinelli, fortunatissimi non tanto per haver lo stato, quanto per haver così gran donna prodotti molti figliuoli, acciocchè a tante altre sue virtù, non mancasse il dono tenuto presso gli antichi in tanto pregio, della fecondità.

Principe di Venosa

Il principe di Venosa don Fabritio Gesualdo fu buon cavaliere [2]). Hebbe due fratelli, don Alfonso, il Cardinale, e don Giulio. Di questi, il cardinale arrivò ad essere decano del sacro Collegio et Arcivescovo di Napoli; e da molti per la sua bontà giudicato degno del Papato. Dal principe don Fabritio nacque don Carlo, il quale con quattro grandissime avversità vidde in vita da Dio benedetto punirsi i suoi peccati con totale esterminio della sua casa. Primieramente li bisognò soffrire per lo spazio di due anni e più la vergogna che li faceva donna Maria Davalos sua moglie, giacendosi quasi ogni notte col duca d'Andria don Fabritio Carafa, quasi a vista sua. Finalmente non havendo ella voluto far copia di se a d. Giulio zio di suo marito, egli sdegnato della ripulsa, persuase d. Carlo ad uccidere lei e l'amante, e gli diede aiuto e consiglio per tale effetto [3]). Uccisa d. Maria, dalla quale rimase un figliuolo detto d. Emmanuele [4]),

[1]) *Mss. B.* d'Aquara.

[2]) " Il primo che sonava il liuto per arte in Napoli „ BUCCA o. c.

[3]) Il racconto di quella uccisione, si legge nei *Successi tragici e amorosi di* A. CORONA, e fu pubblicato da A. BORZELLI. *Not. dei Mss. di A. Corona.*

[4]) Emmanuele non era figlio di Maria d'Avalos, come per errore che dopo si emenda, qui è detto, e come lascia supporre il LITTA *(Fam. d'Este P. I, fas. XXVI);* ma era figliuolo di Eleonora d'Este che Carlo Gesualdo avea sposata in prime nozze *(ivi).* S'ignora il nome dell' unico figlio nato da Maria, che, appena bambino, dopo

Digitized by Google

si pose d. Carlo a farneticare ed a trattare non solo con avaritia e libidine, ma tirannicamente con i vassalli. Perlocchè provocata l'ira di Dio contro di lui, dopo di haver perduto un figliuolo maschio bellissimo, che havea generato da d. Eleonora d'Este, sorella del duca di Modena, che fu la prima [1]) sua moglie, e questa fu la seconda avversità, fu permissione di Dio, per la terza, ch'ei fusse assalito et obsesso da gran moltitudine di demoni, li quali per molti anni non lo facevano mai quetare, se non dopo che dieci o dodici giovani ch'esso teneva a posta [2]) per suoi carnefici, non lo caricavano (et esso sorrideva) tre volte al giorno di asprissime battiture. Et in questo stato si miserabile se ne morì in Gesualdo, dopo haver visto per la quarta avversità morire d. Emmanuele suo unico figliuolo, il quale odiava il padre e gli desiderava la morte. E quel che fu peggio senza lasciar altri figli che due femine da d. Polisena Fustembergh signora tedesca [3]). E benchè l'avo disponesse che la maggiore di queste sue nipoti si maritasse in casa Gesualda, meritò che la casa di lui due altri infortunii patisse [4]). Il primo, che contro la sua disposizione la picciola principessa di Venosa [5]) fosse per ordine del Re maritata al principe Nicolino Ludovisio, nipote di Papa Gregorio XV; e così se ne vive ella in Bologna, con haver cacciato dalla casa sua il principato e lo stato di Gesualdo persistiti in quella casa poco meno di cinquecento

l'uccisione della madre, Carlo, credendolo adulterino, fece " situar fermo sopra una tavola.. e il fè tanto dimenare con moto violento ondulatorio, fino a che venutagli meno l'aria, rese l'innocente spirito a Dio ". G. Catone *Memorie Gesualdine p. 41.*

[1]) *Mss. B.* la seconda.

[2]) *Mss. B.* a pasto.

[3]) Parente dell'Imperatore. Bucca *o. c.* " Signora principalissima di Alemagna " Ansidei *Ristretto delle fam. Nap. Mss.* cit. La primogenita delle due femine nate da Emanuele ebbe nome Isabella, l'altra Eleonora, che si monacò nel chiostro della Sapienza, *ivi. p. 175.*

[4]) *Mss. B.* dopo la sua morte.

[5]) " Crescendo quella figliuola, nè essendovi dei Gesualdo da casare altro che d. Geronimo, non solo gobbo davanti e da dietro ma tutto contrafatto e scemo di cervello, non lo volle " Bucca *o. c.*

Digitized by Google

anni. Il secondo infortunio, e non inferiore agli altri, fu per mio avviso maggiore di tutti gli altri. Dopo la morte di d. Emanuele, essendosi ritirata la detta d. Polisena con la zia, seconda moglie del principe di Caserta don Andrea Matteo Acquaviva, e con lei vissuta molti anni, uscì fama poco honesta di lei, affermandosi essere stata non solo concubina del principe; ma anche haver segretamente generato da lui più figliuoli [1]). Così ha piaciuto a Dio benedetto di abbattere e lo stato e l' honore d' una casa principalissima, ch'è certo esser nata dagli antichi Re Normandi. [Oh piacesse a Dio e quelli che leggeranno tal' historia, s' approfittassero a spese altrui a fuggire le colpe tanto esecrande, perchè la Maestà di Dio, dopo qualche piccolo castigo alla fine estingue le famiglie, come potrai vedere nei libri che sono pieni di tali tragedie [2])].

Il Principe di Stigliano

Il principe di Stigliano d. Loise Carrafa, il vecchio, fu imputato d' essere stato gran biestemmatore. Il duca di Mondragone suo figliuolo fu macchiato del medesimo vitio, e d' altro forse più detestabile. Il principe Loise 2°, che oggi vive, è buon Signore, nè gli s' imputa altro se non d'essere ingrato più per una natural sciocchezza che per difetto. Alla principessa sua moglie d. Isabella Gonzaga, donna vivacissima d' ingegno, s' attribuisce avaritia e tirannide verso i vassalli, et una indifferente mormuratione contro amici e nemici. Il duca suo figliuolo, da una parte non degenera dalla madre; e nella biastema et altri vitij somiglia all' avo et al bisavolo. Hebbe per moglie d. Elena Aldobrandino pronipote di Papa Clemente VIII, donna di santissimi costumi, con la quale generò un maschio et una femina. Il maschio fu detto d. Giuseppe e la femina d. Anna. Hora io non

[1]) Il Bucca *o. c.* parlando di Polissena dice " al presente principessa di Caserta ". Ma sbaglia, perchè Andrea Matteo, come più innanzi afferma Ferrante della Marra, sposò in seconde nozze Francesca Prenestain zia di Polissena.

[2]) Nel *Mss. B* manca questo brano.

Digitized by Google

so a quali dei predetti peccati si può attribuire, ch' in pochi anni habbiamo visto morire in gioventù, non solo il duca lor figliuolo di 20 [1]; ma il duca lor nipote d. Giuseppe di 16 anni [2]. L' uno in una taverna di Bernalda, non havendo havuto tempo dalla violenza del male di potersi trasferire in una delle sue terre, dalle quali era partito per andare a Torre di mare per vedere certe fosse di grano, per lo cui malo odore, mentre ei volse trovarsi presente quando si scoprirono, vogliono alcuni che acquistasse una febbre pestifera, che in pochi giorni l' estinse, senza haver tempo neanche di confessarsi [3]. Il duca d. Giuseppe è morto questo anno 1624 [4], secondo dicono d' un disordine fatto in Posilipo. Così è rimasta la casa in una sola femina, quale Dio sa a chi sarà collocata, essendo la più ricca dote che sia in tutta Europa [5].

[1]) *Mss. B.* 24 anni. Un altro figlio anche premorto, chiamato Onofrio, rammenta S. VOLPICELLA *Il palazzo di d. Anna in Stud. Letter. Stor. Artis.* Il vecchio principe Luigi, che s'era ritirato nel chiostro dei Gesuiti, morì nel 12 gennaio 1600, d'un *discenso.* ZAZZERA *Gior. del duca d' Ossuna.* Il BUCCA *Agg. ai Diarii di* S. GUERRA *Mss.* ne descrive l'esequie.

[2]) *Mss. B.* 26 anni.

[3]) Narra invece il BUCCA *Perip.* cit. che " il Duca come rigoroso giuocatore quando vinceva voleva essere pagato subito. Fece una perdita di 24 mila ducati; e perchè la madre che lo dominava stava renitente in pagarli, lui scornato di ciò, si risolse andare per lo stato buscandoli. Dove giunto, datosi a rivedere conti vecchi e cercarne dei nuovi; e publicatosi che lui era per ruinare tutti gli erarj del padre, fra pochi giorni venne in infermità, e morì, si tenne per certo avvelenato dai suoi vassalli ".

[4]) " Ammalatosi morì tra quattro giorni ". *Ivi.*

[5]) Ambirono alla sua mano, i duchi di Nocera, di Maddaloni, di Castelvetere e Francesco Loffredo, e fuori il Regno, Casimiro principe di Polonia, il fratello del gran duca di Toscana, Taddeo Barberino nipote di Urbano VIII. Ma a persuasione della madre, e per maneggi della Corte Spagnuola, sposò d. Ramiro Filippo di Gusman duca Medina delle Torri che poi nel 1637 fu vicerè di Napoli, e ch'ebbe tristissima sorte, ed anch' essa finì di misera morte nel 1645. v. S. VOLPICELLA *o. c.*

Digitized by Google

Duca di Montelione

Ettore Pignatelli duca di Montelione, quello fu figlio d. Geronima Colonna, sorella di Marc' Antonio, e fu Vicerè in Catalogna, dopo che perdette i figliuoli mascoli, che havea generati da d. Caterina Caracciolo contessa di s. Angelo, si mise in animo che la maggiore delle due femine che li rimasero, chiamata d. Anna, si maritasse in casa Pignatelli, acciocchè lo stato e la prerogativa di Grande da lui acquistata dopo il governo di Barcellona, nel quale havea molto gradito al Re Filippo III, si conservasse nella sua casa. Ma perchè egli, non che la madre havevano in vita del mascolo sempre detto voler dare d. Anna al duca di Nocera Francesco Maria, e la medesima fanciulla da suo padre più volte come per ischerzo fu chiamata la duchessa di Nocera, s' invaghì talmente di questo nome, e della bellezza e valore del duca, che contro voglia loro poi, dentro al monastero della Trinità, dove la posero [1]), per mezzo dei procuratori, sposò col duca, con raro, ma cattivissimo esempio di fido amore. Talchè la virtù del duca di Montelione suo padre, et il sapere, e l' autorità cedettero tutti alla risoluzione fermissima della figliuola. Perlocchè egli rappresentando al Re tutti i meriti dei suoi servitii (era già andato ad accompagnare la regina di Francia a Parigi), procurò ed ottenne che d. Girolama la secondogenita succedesse al ducato di Montelione, alle terre di Sicilia, e quelle di Novi, e di più al grandato di Spagna, e lo trasferisse al figliuolo del principe di Noia della medesima sua casa, a lui maritandosi come fece con felicissimi auguri, havendo procreato molti figliuoli. Perlocchè non si può chiamar la casa di Montelione estinta, ma passata da una linea ad un' altra pure dei Pignatelli.

[1]) Dice S. Guerra, che nel 1616, per aver contratto segretamente matrimonio col duca di Nocera, ad istanza del padre fu chiusa nel monastero di S. Francesco (delle Monache), e che il duca si sottrasse colla fuga all' ordine di carcerazione. Ma che poi venuto al governo il duca di Ossuna, fu tolto il divieto e si fecero le nozze. *Diurnali cit.*

Digitized by Google

Conte di s. Angiolo

Non si legge che Sergianni Caracciolo, il gran Siniscalco, con tanta potenza quanta egli tenne a tempo della Regina Giovanna seconda, la quale a lui se stessa et il regno tutto sottopose, altro atto di tirannia usasse, se non privar la casa Zurlo del contado di s. Angelo, e quella dei Palagani di Cerignola, per investirne Marino suo fratello. Onde Pietro Palagano fu poi uno dei principali uccisori del gran Siniscalco. Con tutto ciò queste terre si mantennero nei successori del conte Marino per lo spatio di centottant' anni: perchè ai tempi nostri l'ultimo conte chiamato Carlo, per essere mal Christiano e dato alla libidine, meritò in lui veder terminata la casa sua [1]). Perchè oppresso e deformato dalla podagra e chiragra, se ne morí con lasciar due figliuole, la prima con lo stato maritata al duca di Montelione: e la seconda con gran dote al principe di Caserta.

Marchese di s. Elmo [2])

Raro esempio è stato ai tempi nostri quello di Gio: Battista [3]) Caracciolo Rosso marchese di s. Elmo, per vedere come Dio benedetto non sempre ritarda dopo la morte la pena della malignità et invidia degli huomini. Il marchese, per altro buon cavaliere, inchinato a malignamente interpetrare le attioni del prossimo et invidamente sentirne il suo bene, di sei figliuoli

[1]) L' Ammirato così scrive di lui: " conobbi Carlo nel vigore degli anni suoi molto gagliardo e robusto.... sposò..... di Mendozza, donna bellissima e vedova di d. Lelio Carafa, che non haveva fatti figli col primo marito. Ma fu costantissima opinione, ch' ella non fosse stata conosciuta da lui, non per invalidità, ma come si tiene per fermo, con arti venefiche ammaliato „. Soggiunge anzi, che la moglie chiese la dissoluzione del matrimonio, asserendo che il marito era " frigido e maleficiato „ ma che non pertanto in seguito essa ebbe da lui due figliuole. *o. c. P. II p. 133.*

[2]) Sant' Ermo.

[3]) *Mss. B.* Giovan Gregorio.

Digitized by Google

belli e prodi cavalieri, et attissimi a formar la sua posterità, vidde il primo in una briga succeduta alla festa dell'Ascensione al borgo di Chiaia ammazzato. Il secondo con un vaso di creta buttatoli da una finestra da una vecchia ucciso. Il terzo, mentre vuol pretender per moglie, ma per via di amoreggiamento, la sorella del duca d' Atri, quella che fu poi marchesa di Spinazzola et appresso principessa d' Avellino, fu fama che fusse stato una notte per opera del duca, con sacchetti d' arena, si malconcio che in pochi giorni se ne morì. Il quarto per ordine del conte di Benavente decapitato per havere sotto la parola di pace data ad esso Vicerè, intervenuto con altri molti ad assaltar et uccidere d..... Gaetano fratello del duca di Laurenzana [1]). Et il quinto detto Marino, benchè havesse presa per moglie Adriana Pignatella, figliuola del principe di Noia, non ha da lei generato se non una sola femina, ultimamente maritata al marchese della Vulturara [2]) dei Caraccioli Pisquitii [3]). Resta solo il sesto [4]) il quale bisogna che deponghi l' abito di prete, per vedere se Dio vuole che si mantenghi la casa in piedi [5]).

[1]) Per una briga sorta tra Ascanio, quarto figliuolo del marchese di s. Ermo e Ferrante Gaetani, il Regente della Vicaria aveva fatto mandato ad entrambi di non uscir di casa. Ma nè l' uno nè l'altro tennero la promessa. Ferrante seppe che Ascanio passeggiava nelle vie della città insieme ad Orazio Minutolo, e ruppe anch' esso il divieto. Andò in casa del Regente a risentirsi, e a caso scontratosi per via con l'avversario, si azzuffarono e fu ucciso. Però non valse che Ascanio si rifugiasse nella chiesa di s. Caterina a Chiaia. I birri, sfondata la porta, per forza lo trassero fuori, e agli 11 maggio 1630, ebbe mozzo il capo. BUCCA *Aggiunta ai Diurnali di* S. GUERRA *Mss.*

[2]) *Mss. B.* della Cervinara.

[3]) *Mss. B.* Svizzeri.

[4]) *Mss. B.* chiamato Carlo.

[5]) Carlo era anche cavaliere di Calatrava, e nel 1629, non si sa per quale ragione, era stato imprigionato. Da Roma si scrisse all'Arcivescovo di Napoli di fare *giustificato processo* per quella cattura, e in caso che il Vicerè si rifiutasse consegnarlo al Tribunale ecclesiastico, si usassero " li dovuti rimedii di censure et altri permessi dai sacri Canoni ". *Affari di Giurisd. T. VII p. 153 Mss.* nella Bibl. della Società

Digitized by Google

Conte di Sarno

Poco durabile fu il contado di Sarno in qualunque casa si fusse. La famiglia di Santangelo, che da Re Ladislao hebbe questo titolo, non lo vidde passato alla seconda generatione. Nella Coppola altresì non passò la prima; e nelli Tuttavilla terminò nella quarta. Perchè l' ultimo conte Mutio, dopo rimasto vedovo della contessa Andriana di Noia, gentildonna Leccese di forma egregia, e di nobiltà, e dote assai buona [1]), si lasciò talmente vincere dall' amore di una cortigiana chiamata Speranza, e lo allacciò più con la musica che con la bellezza, che seben prese la seconda moglie, la vedova marchesa di Cerchiara Spinelli, non ne generò figliuoli. Et in lui si estinse la casa dei conti di Sarno quanto al ceppo principale, essendosi la contessa sua figliuola maritata al figliuolo di Martio Colonna duca di Zagarola. Rimasero bensì li trasversali della famiglia Tuttavilla in buona fortuna e Stato [2]): e tra essi il duca di Calabritto cavaliere di buone lettere e virtuoso, [cosa rara nella nobiltà, che sta dedita all' otio et ai vitii più sordidi del mondo [3])].

Nap. di stor. patria. Ma s'ignora come andò a finire quella contesa. Dopo lasciato l'abito di chierico, Carlo tolse in moglie la duchessa di Sicignano sua parente. Arrogante, proclive per indole ad opere malvagie, gran protettore di facinorosi, cercò d' arricchirsi coi soprusi, comprando i litigi degli altri, minacciando i giudici. E una volta venuto a contrasto col Regente della Vicaria fu relegato a Ischia. Un' altra volta, per aver insolentito contro il capo Ruota Felice de Gennaro, dicendogli: " se non senti spilati le orecchie „ fu condannato a rifare i paramenti della Ruota a sue spese. Suo padre, " il più bel vecchio di Napoli ch'era una maestà vederlo a cavallo „ morì ad ottant'anni nell' agosto 1631. Bucca *o. c.*

[1]) *Mss. B.* benchè non la vidde se non una sola volta.

[2]) Dei Tuttavilla scrive più a lungo Bucca nelle *Peripezie del Mondo.*

[3]) Manca nel *Mss. B.*

Digitized by Google

Barone di Calatri

Il penultimo barone di Calatri della famiglia Tomacella [1], fu anche signore di Cerro ed Acquaviva nel contado di Molise, ed hebbe per moglie Barbara Brisac signora Francese, ma di cervello si scemo, per non dire di coscienza si delicata, che havendo ella generati al marito due figliuoli, un maschio et una femina, e dato per moglie d. Ippolita Ruffa sorella del principe di Scilla a d. Fabritio, et a la femina per marito il marchese della Valle Mendozza; nell' ultimo della morte le piacque dichiarare che il barone suo figliuolo non era stato generato con suo marito, ma di adulterio con altro huomo [2]. Perlocchè furono lunghe liti tra il marchese della Valle che pretese succedere, e le due figliuole che rimasero di lui [3] e di d. Ippolita Ruffa. La maggiore delle quali, signora per bellezza e per costumi celebratissima, e con dote di 300m. docati in circa fu maritata a d. Filippo Colonna, hora principe di Palliano e gran contestabile del Regno, capo della casa Colonna. E la seconda figliuola Tomacella si rese monaca nel monastero di San Giuseppe dei Ruffi in Napoli [4].

Marchese di s. Lucido

Ferrante Carafa marchese di san Lucido e signor di Vico Equense, tra le ricchezze e le muse, delle quali fu vago [5], e con haver un fratello arcivescovo di Napoli, visse in istima

[1]) Jacopo Tomacello.
[2]) In margine: Alfonso Piscicello il vecchio.
[3]) Di d. Fabrizio.
[4]) Cfr. ZAZZERA *Nobil. Ital. P. I. fam. Tamacella.*
[5]) " Ornato degli studii della poesia " PORZIO *Stor. d'Ital. L. I, p. 233.* S'era trovato, come uno dei capi, in mezzo ai tumulti del 1547, ma divenne poi fervido fautore del governo Spagnuolo, e scrisse in versi mediocri assai due poemi, l' *Austria* e *la Carafè.* v. S. VOLPICELLA, *Ferrante Carafa* ec. in *Arch. stor. per le prov. Nap. V, 235 e segg.*

Digitized by Google

di agiato signore. Generò con d. Beatrice della Marra sua moglie un sol figliuolo, don Federigo, a cui congiunsero in matrimonio d. Maria Davalos, figliuola di d. Carlo principe di Montesarchio. Da questo matrimonio nacque una sola figliuola detta Beatrice dal nome dell' ava. Costei destinata per moglie con tutta la successione a Marcantonio Carrafa fratello del principe di Stigliano, se ne morì fanciulla, poco dopo la morte del padre, ambedue morti di varole. Il povero vecchio benchè tornasse a pigliar moglie in casa Capecelatra, non potè in età decrepita haver figliuoli; perlocchè il marchesato venne dopo la sua morte a Giovanna Carrafa, unica figliuola di Federigo, fratello di esso marchese vecchio. La quale, vedova del conte di Serino, benchè dopo succeduta al marchesato, fusse maritata a don Francesco primogenito del marchese d' Anzi, et a lui generati figliuoli mascoli; come se Dio non si compiacesse che quel titolo restasse più in casa Carrafa, fu a d. Dianora della Tolfa dai suoi fratelli uterini ceduto per le pretentioni materne; perlocchè passò a casa di Sangro; trovandosi d. Dianora maritata a Placido di Sangro.

Principe di Montesarchio

Don Carlo Davalos, uno dei figliuoli del marchese del Vasto e di d. Maria d'Aragona, fu principe di Montesarchio. Casossi con d. Sveva Gesualdo, sorella del principe di Venosa, con la quale fece due figliuoli, d. Alfonso e d. Ferrante. Il primo morì al ponte che si ruppe in Palermo nell'ingresso del Vicerè. . [1]; e d. Ferrante, benchè molti anni vissuto in matrimonio con d. Margarita di Aragona, nipote del duca di Terranova, come figliuola di d. Pietro e di una signora Centeglies, senza haver havuto di lei altro che una figliuola chiamata d. Sveva, la quale portò il principato di Montesarchio a Giulio Cesare di Capua principe di Conca suo marito.

[1]) Nel 1590. Il ponte era stato costruito allo sbarcatoio per l'ingresso del Vicerè D. Diego Enriquez de Gusman, e crollando perirono chi dice 49 e chi 100 persone. v. Di Blasi *Stor. civ. del Regno di Sicilia T. VIII, p. 267.*

Digitized by Google

Costei, come se la beltà fusse dono fatale di questa casa, et insieme l'essere adorata dai duchi d'Andria, fu dal duca figliuolo di quello che fu ucciso con d. Maria sua zia, ardentemente, ma con diversa corrispondenza amata. Perchè la principessa Sveva altrettanto honesta quanto bella, anche della semplice vista e presenza avara, se ne stette ritirata in Vico, città comprata et abbellita dal suocero. Ove, volendo in abito di marinaio incognito andare il duca d'Andria a vederla, riconosciuto, fu da huomini del principe, o pur da d. Carlo avo della principessa, non senza qualche pericolo perseguitato. Sinchè egli hebbe agio di nascondersi, per carità usatali da un contadino, dentro un fosso seppellito con certe frasche. Donde poi con aiuto di molti cavalieri suoi parenti che andarono da Napoli a darli aiuto, fu ricavato e posto in salvo. Tanto son dell' amore accecati gli huomini ancorchè savij.

Duca di Gravina

Estinta a tempi nostri quanto al ramo principale si può dire la casa di Gravina dipendente da Francesco Orsino prefetto di Roma, il quale fu chiamato in Regno capitano generale della Reina Giovanna seconda contro Sforza il grande; e per impegnarlo maggiormente creato conte di Gravina, li fu data per moglie Margarita della Marra, vedova del conte di Troia, rimasta signora di s. Agata, Turrito, e Canosa. Da questo matrimonio nacque Giacopo, che dal Sansovino è chiamato signore di s. Agata, e fu il primo duca di Gravina, e non come il sudetto scrive, Ramondo suo figliuolo.

Dal duca Ramondo nacque il duca Francesco, e da questo il duca d. Ferrante e Gio: Antonio, da cui nacque la casa di S. Gemini. Dal duca Ferrante il duca Antonio, e dal duca Antonio, padre del secondo duca Ferrante e da d. Costanza Gesualda, sorella del principe di Venosa, nasce il presente duca, il quale si bene ha preso due mogli, la prima Borgia, figliuola del principe di Squillace, e la seconda Orsina, vidua del principe di Montescagioso, da niuna di loro ha generati figliuoli. Nè la età, nè la facultà guasta dalle podagre, permetteno che ne possa-

Digitized by Google

più sperare. Nasce ben da uno dei suoi zij il presente d. Pietro Orsino principe di Solofra, il quale da una Orsina della medesima casa, a lui collocata con dispensa, ha generati molti figliuoli.

Marchese di Casalbero

Da quel marchese di Casalbero, che morì alle Cherchini [1]) ammazzato dai Mori, rimasero tre figliuoli. Il primo dei quali detto d. Vincenzo riuscì un bellissimo cavaliere, della cui bellezza invaghito il principe d'Avellino Camillo, li diede una sua sorella, preferendolo a molti altri che quella signora desideravano per moglie, conla quale nondimeno non fece se non una figliuola femina: perciocchè egli guasto del mal francese, perse non solo il modo di generare, ma anche la vita morendo giovine. E benchè la figliuola, fusse data in moglie al marchese di Monteforte Loffredo, non vi fece figliuoli. E così ella rimaritandosi al principe di Tarsia Spinello, fu nel medesimo tempo rimaritata a don Vincenzo primo figliuolo del principe. La quale senza generarli figliuoli se ne morì in gioventù, havendo pochi mesi innanzi pianta anco la morte del principe Don Vincenzo suo marito, il quale assalito da febre a Salerno, mentre vuole con tutto ciò seguire il camino di Calabria per terra, in Morano, terra del principe dalla Scalea suo parente, se ne morí giovine, e per ogni parte, e per l'habilità in tutte le attioni di cavaliere egregio et ammirabile. Ma perchè non è providenza humana, quando in Cielo è determinato il fine di una casa, dei tre figliuoli del primo marchese di Casalbero non solo la progenie si estinse, ma anche degli altri. Perchè d. Carlo, il secondo si maritò con la seconda sorella del marchese di Vico, e benchè facessero più figliuoli quei non allignarono. Onde d. Carlo si rese Teatino col nome di d. Giuseppe, e la moglie monaca Benedettina nel monastero di s. Andrea 40. E l'ultimo detto Francesco, benchè si

[1]) Marcello Caracciolo. Fu ucciso con altri nell'agosto 1586, allorchè d. Pietro di Toledo, generale della squadra di Napoli, tentò d'impadronirsi dell'isola di Cherchine. Costo *Giunta al compendio dell' ist. del Regno di Nap. p. 148.*

Digitized by Google

maritasse con la sorella del duca di Fragnito Montalto, se ne mori senza haverne figliuoli.

Principe di Caserta

Andrea Matteo Acquaviva principe di Caserta con la principessa d. Isabella Caracciola, figliuola secondogenita del conte di s. Angiolo, fece una sola figliuola detta d. Anna. E quando potea maritarla ad uno dei suoi fratelli, o altro della medesina casa, fu d'ognun di loro così poco amorevole, e così poco ben edificato, che piuttosto volle darla al duca di Sermoneta d. Francesco Gaetano, il quale era stato per mezzo del Nuntio di Spagna, Antonio Gaetano Arcivescovo di Capua, quello che fu poi cardinale, suo zio, dichiarato Grande di Spagna, trovandosi Menino della Reina [1]). E così il principato di Caserta, passato per via di casa Gambacorta alla casa Acquaviva, passerà ai Gaetani, perchè il principe se ben tornò a pigliar moglie in Germania, la quale fu d. Francesca Prenestain, zia materna della principessa di Venosa, per sterilità o vecchiaia di quella signora, non ne ha generati altri figliuoli. È stato questo principe huomo di valore, et ambitioso di honori: e così andò in Fiandra e si portò in molte occasioni da cavaliere intrepido. Et io stesso in una certa occasione di briga a Roma, nella quale mi trovai con lui, viddi ch'era signore di gran cuore. Da Fiandra passò a Spagna, dove fu onorato del Tosone. Indi ritirossi a Caserta: et ha imbellito quel luogo con giardino di fiori e parco di caccia riservata, per quanto ho inteso con spesa indicibile. [2]).

[1]) Paggio.

[2]) Cfr. Esperti *Mem. stor. della città di Caserta p. 272.* Nel *Belvedere di Caserta* di A. Sebastiano, edito al 1643, si legge questo distico.

Instituit Princeps Aquavivus honore secundus
Regales hortos, magnificasque domos.

Digitized by Google

Marchese di Trivico

L' ultimo Cicco di Loffredo marchese di Trivico, o per sua ritrosia, o per lo concubinato in cui era stato molti anni con due donne Spagnuole, o per divino volere, hebbe grande disditta in trovar moglie. Perchè tre o quattro matrimonij si pratticarono per lui, e quando si tenevano per conchiusi, si sconcertarono. Io stesso procurai di farli dare d. Alvina della Tolfa, figliuola del duca di Grumo, e si contentava esso marchese di 30 m. docati. Ma il duca di Grumo, Oratio, fu si strano huomo, che non havendo voluto darli più di 28 m. docati, per si poca cosa restò di fare il matrimonio. E d. Alvina con la fecondità apri due case, quella del marchese di s. Giorgio, Milano; e quella del marchese di s. Lucido, Sangro; e fece all' uno et all' altro mascoli bellissimi prima che il povero Trivico potesse arrivar ad ammogliarsi. E finalmente l'anno 1624, con carico di mastro di campo alla guerra di Genova e Milano, d'infermità se n'è morto. Et in virtù d'un *fidei commisso*, che fece il Regente Cicco di Loffredo con l'assenso dell' Imperatore, l' è succeduto nello stato il marchese di s. Agata conte di Potenza suo fratello terzo.

Principe di Squillace

Il principe di Squillace [1]), che noi havemo conosciuto, pronipote di Papa Alessandro VI Borgia, benchè havesse prese tre mogli, una Pignatella sorella del duca di Monteleone vecchio; l' altra Carrafa sorella del duca Alfonso di Nocera; e la terza Cardines sorella del duca di Laino; con la prima e seconda fece due sole figliuole, e con la terza nè mascolo, nè femina. E così si estinse la casa, passata, per mezzo della prima figliuola, alla casa del duca di Candia pur Borgia.

La seconda sterile ancor ella se ne morì duchessa di Gravina.

[1]) D. Pietro Borgia.

Digitized by Google

Conte di Anversa

Simonetto Belprato fu uno dei cavalieri che vennero con Alfonso primo. Fu fatto in regno signor della città d'Oria; et ebbe in governo perpetuo anche quella di Brindisi. Ei fu del Consiglio et adoperato anche dal Re Ferrante primo, da cui fu eletto generale della sua armata. Et essendone rimaste in Regno due figliuole di Cola Gaspero Grappino, signor dell'Oliveto e Pietrapertosa e di Lucchina Caracciolo, volle il Re, che Violante fosse maritata al conte d'Alifi Diaz Carlone, e fu madre della principessa di Palliano; e Laura a Vincenzo Belprato, in grazia di Simonetto suo avolo. Vincenzo fu huomo di valore e per Re Ferrante ambasciatore al Re di Portogallo. Di lui nacque Gio. Berardino, il quale fu il primo conte di Anversa, e da Beatrice di Arena o Concubletta fece il conte Gio: Vincenzo et altri molti figliuoli. Dal conte Gio: Vincenzo nacque il conte..... [1]) che da una signora di casa della Tolfa fece il conte...., dal quale ultimo conte e da d. Costanza della Noia, nipote di d. Chiarlo Vicerè di Napoli, nacque una sola figliuola che portò il contado a..... di Capua principe di Rocca Romana suo marito. Così i Belprati in quanto al contado sono estinti. Rimangono bene in quanto alla famiglia in piedi, nei figliuoli di d. Pompeo e d'Ippolita Marchesa, d. Carlo e d. Bernardino. Il primo ammogliato con d. Lucretia Carafa, et il secondo col grado di dottore.

[1]) Le lacune che sono nel testo possono supplirsi con la discendenza riferita dal de Lellis *o. c. P. I, p. 47.*

Giovan Vincenzo — Costanza della Tolfa
|
Giov. Berardino — Virginia Orsini
|
Carlo-Laudomia Lanoy
|
Virginia

Successivamente maritata a Fabio d' Afflitto, ed a Tommaso di Capua principe di Rocca Romana.

Digitized by Google

Duca di Nocara

Uno dei migliori rami della casa di Loffredo, nel quale è il ducato di Nocara, s'estingue. Gio: Gasparo di Loffredo, cento anni sono, havendo veduto che di tre sorelle del marchese di Corata Aquino, la prima chiamata Fumia Francesca era stata maritata a Luise della Marra, un'altra detta Crisostoma al conte di Ruvo, padre del primo duca d'Andria, desiderò per moglie la terza Ginevra. E l'hebbe, prevalendo ai primi huomini del Regno che la pretesero. Da questo matrimonio nacque il padre di Scipione e Pirro; dei quali Scipione signor di Nocara e Canne e Montiero maggiore del Regno con Isabella Carbone, sorella del marchese di Padulo ultimo, non fece figli. Pirro signor di Carovigno fu padre di Donato Antonio e Ottaviano. Donato Antonio hebbe il titolo di duca sopra Nocara. Casossi con d. Emilia Spinelli sorella del principe della Scalea, signora di bellezze celebratissime; e non ne ha generato figliuoli; nè tiene più speranza di generarne. Ottaviano datosi alla militia è arrivato al grado di mastro di Campo, e se n'è morto quest' anno 1630, senza figliuoli anch' esso.

Marchese di Padulo Brancia

Par che si possa ormai dire del marchesato di Padulo, quello che gli antichi dissero del cavallo di Seiano o dell'oro Tolosano, che apportavano somma infelicità a' successori. Questo marchesato non potte persistere in casa Carbone, e passato per via di matrimonio a casa Brancia, non lo ha potuto se non per brevissimo spatio godere. Ferrante Brancia, al presente Regente d' Italia presso il Re nostro Signore, non hebbe se non un solo figliuolo chiamato Francesco, il quale hebbe l'habito di s. Giacomo, e per moglie Ippolita Carbona marchesa di Padulo, con la quale havendo havuto un solo figliuolo maschio, col nome dell'avo chiamato d. Ferrante, e due femine d. Beatrice e d. Giovanna, se ne morì giovine. Suo padre per le virtù sue eminentissime fu dal Re chiamato in Corte Regente. Andò e vi menò

Digitized by Google

l'unico suo nipote, il quale hebbe altresi l'habito di s. Giacomo, e fu fatto Menino della Reina. Et in tempo che il Regente suo avo, perchè il titolo di marchese non poteva tenerlo se non dopo la morte della madre, haveva havuto quello di duca. Et è stato il secondo che tal titolo habbia, essendo di cappa lunga. Quando dico era in età che se li potea dar moglie, giovinetto se ne morì in Madrid a' 4 di novembre 1631. Dispiacque la morte di questo giovine al Re che nell' infermità mandò più volte a visitarlo. Talchè le fatiche e i meriti dell' avo' han da passare con la prima sua nipote ad altra casa, che per grande che sia potrà ben gloriarsi di haverla, poichè, oltre le buone ricchezze e titoli, acquistati dal Regente Brancia, habbia già egli di più la reintegrazione alla piazza di Capuana. Et è il sesto marchese del Regno, dopo Pescara, Vasto, Laino, Bucchianico e Delicito [1]).

Principe di Ottaiano

Nel principe di Ottaiano [2]) ha mostrato Dio benedetto che non sempre ritarda per dopo la morte il castigo delle nostre colpe. S'imputava a questo signore l'essere troppo sanguinario,

[1]) In pié di pagina del *Mss. A*, d'altro carattere, sta scritto: " Quest' autore sbaglia in dire che il marchesato di Padulo sia il sesto del Regno poichè fu di Filippo II e non fu il primo *(sic)*. Ed oltre li nominati da lui vi sono tutti quei di Carlo V e molti di Filippo II. Pigliò equivoco col marchese della Padula di casa Carbona, che fu l'antico, prima di Carlo V, hoggi estinto ".

[2]) Bernardetto dei Medici, consanguineo del gran duca di Toscana, venuto a stabilirsi in Napoli, coi denari del cardinale suo fratello comprò nel 1587 da Cesare Gonzaga il principato di Ottaiano, ed ebbe in moglie Giulia dei Medici bastarda dal duca Alessandro vedova di Restaimo Cantelmo. Gli successe il figlio Alessandro, ed a costui, il primogenito Bernardo, che nel 1616 morì senza diretti eredi. Allora il di lui fratello Ottaviano, svestitosi da chierico, e fatta rinunzia della ricca badia, ch' eragli stata assegnata. divenne principe, e sposò la sorella del principe di Santo Buono, v. *Il Torto e il Dritto della Nobiltà Napol. Mss. p. 41*, nella Bibl. della Soc. Nap. di Stor. patria. Bucca *Perip.* cit. dà il nome di Benedetto a

Digitized by Google

sin a non aborrire di macchiarsi le mani nel sangue di religiosi. E fu inquisito e prigione certi mesi in Castel Nuovo di Napoli, di haver dato la morte a due Gesuiti [1]). Ecco che fa la celeste vendetta. Soccede l'incendio di Somma ai 16 decembre del 1631, distrugge molte terre attorno; ma niuna più di Ottaiano che ne rimase desolata affatto. Perlocchè il principe ne rimase povero, facendosi conto che perdesse più di 10 m. docati d'entrata. Non finisce qui la mano di Dio vendicatrice. Nel marzo seguente s'ammala del mal di gola un solo figliuolo mascolo che haveva, e se ne muore, restandoli una femina, la quale se Dio non torna ad aprir la sua casa e dar nuova luce alla sua posterità, porterà in altra famiglia il titolo e le reliquie dell'effimero Pontificato di Papa Leone XI [2]). Buon Papa e degno che la sua casa havesse havuta maggior fortuna e vita. Si spera nondimenc che dalla principessa sua moglie sorella del principe di S. Buono Caracciolo, signora per le doti dell'animo e del corpo lodatissima sia per haver egli altri figliuoli essendo ambedue giovini. Potria Ottaiano andarsi rifacendo, e pur dall'incendio salvò il principe alcuni mobili di valore e suppellettili avute dal Papa, et in particolare alcune tapezzerie di seta et oro. E si crede anche che il Gran Duca di Toscana suo parente sia per darli mano in tanta caduta.

Berardo, e dice che sposò la sorella del principe d' Avellino con dote vistosa.

[1]) Nei cronisti del tempo e negli storici della Compagnia non si trova notizia di questa uccisione. Ma anche Bucca *Peripezie* cit. dice che Ottaviano " spirito inquieto „ per avere " havuto mano in infiniti delitti fu carcerato per ordine del Vicerè „. E aggiunge dopo, che la sua povertà " fu giusto giudizio di Dio per le molte cose malfatte da lui e i delitti enormi commessi con spargimento di sangue innocente „. Lo stesso autore nell' *Aggiunta* cit. ai *Diurnali* di S. Guerra p. 4 riferisce, che il 16 agosto 1629 il Vicerè duca d'Alba in procinto di partire da Napoli " fè gratia a d. Ottaviano de Medici principe d'Ottaiano inquisito e carcerato in castello per un omicidio fatto da lui commettere „.

[2]) Durato 26 giorni.

Digitized by Google

ARCHIVIO STORICO

PER LE

PROVINCE NAPOLETANE

PUBBLICATO

A CURA DELLA SOCIETÀ DI STORIA PATRIA

Anno XXV. — Fascicolo IV.

NAPOLI
STAB. TIP. PIERRO E VERALDI
nell' Istituto Casanova
1900

Digitized by Google

Digitized by Google

NOTIZIE STORICHE

TRATTE DAI DOCUMENTI

CONOSCIUTI COL NOME DI *ARCHE IN CARTA BAMBAGINA*

(Continuazione e fine — Vedi Anno XXV, fascicolo III)

Simone " de malo respectu „ capitano di Brindisi, ed i portolani e credenzieri di detta città, partecipano ai portolani di Trani, che Sabino del Conte a 18 luglio della 2ª indizione scaricò nel porto di Brindisi, per venderle, salme cinquanta di frumento, estratto da Trani, senza pagamento di diritti fiscali, a 16 detto mese, con barca di Matteo d'Alessio, di Trani, denominata *s. Giuseppe*, in seguito di permesso degli scriventi, dato per ordine di Angelo de Pando, da Trani, e di sir Giacomo Bove, di Bitonto, segreto del maestro portolano e procuratore di Puglia e del maestro portolano di Abruzzo, emesso per autorità dei Capitoli del Sommo Pontefice, pubblicati " pro salubri statu Regni fidelium „ [1]) (vol. I, p. 8).

[1]) S'accenna ai Capitoli promulgati da Onorio IV il 17 settembre 1285, e, quindi per ordine suo pubblicati in tutto il regno. Perciò al documento, di cui do notizia, potrebbe attribuirsi la data del 1289, e non altra posteriore, poichè, tornato in quest'anno il re Carlo nel regno, dopo di essere stato incoronato a Rieti nel 29 maggio, senza rivocare espressamente la bolla di Onorio, per non disgustare il pontefice, non permise però che avesse nel regno alcun vigore. (GIANNONE, *Ist. civ.*, L. XXI, c. I). Il capitolo a cui si allude, è questo:

" Victualia vero quaelibet de suis possessionibus, vel massariis, seu oves, boves et alia animalia humano competentia usui, de gregiis propriis, armentis, vel redditibus habita, extra Regnum, dum

Digitized by Google

Magnificis virîs Reverendis Collegis suis dominis Thomasio de sancto Georgio Bonofilio de Guardia et Johanni de Lando de Capua magne Regie Curie Magistris Rationalibus, Henricus Galiota, seipsum et animum ad grata paratum. Scire vos volo quod leonardus sanna Aurifaber de neapoli indebite et contra Capitula Civitatis neapolis edificavit seu edificari fecit supra quandam domum meam sitam in dicta Civitate neapolis in platea furcille herbarium [1]) unum, mihi et domui mee predicte preiudiciale non modicum. Quare placeat vobis facere eundem leonardum ad vestri presentiam accessiri et in ipsius et procuratoris nostri presentia ab expertis in talibus predictum herbarium si de iure fieri potuit vel ne, facere provideri, et provisorum ipsorum dictis auditis detrimentis et decidatis exinde si placet celeriter quid sit iuris, nam de expeditione celeri mediante iusticia, multum complacebitis inde mihi. Scripta neapoli. die xviiii°I unii. (vol. XV, p. 8).

22 Giugno, 12ª indizione.

Corrado Spinola *de luculo*, di Genova, milite, ammiraglio del regno di Sicilia, dichiara di aver ricevuto alcune somme da Car-

tamen ad inimicos eorumdem Regis aut Regni, unusquisque libere mittat, etiam ad vendendum, nisi sterilitas, aut praetactae turbationis instantia, seu verisimilis suspicio suadeat, circa missionem huiusmodi per Regem eius temporis aliud ordinandum. Si vero praedicta victualia, vel animalia ex negotiationis commercio habeantur etiam fertilitatis tempore absque Regnantis licentia extra Regnum mittere vel ex ipso extrahere non liceat sic habenti. In omnibus praemissis missionis, seu extractionis casibus, iure quodcumque Regi competit per omnia semper salvo. Infra Regnum vero etiam per mare liceat cuilibet „.

[1]) Era una piantagione, che si faceva nei parapetti dei lastrici e delle finestre (v. doc. 1 a pag. 398) delle case. Napodano, nel commento alla consuetudine quarta del titolo XXI, *de aperturis non faciendis*, dopo aver dimostrato che la distanza delle costruzioni, di cui nella consuetudine, debba misurarsi dallo sporto del davanzale, aggiunge: " Sed quid in erbario, an sit idem quid in podio. Respondeo non, quia potius reddit difficiliorem, quam faciliorem, propter herbas ibi stantes, et quia consuevit altius esse, quam podium, et quia ad alium usum, quam ad aspiciendum destinatum est.„

Digitized by Google

lotto Pappacoda, maestro Pietro di Capuanto (sic), e maestro Angelo di Melfi, tesorieri e familiari regi, per gli stipendi di 19 " neophidi „ della " comitiva „ di Giovanni Giannetto. (vol. VII, p. 54).

Giovanni di Zoffo e Nicola di Fraia, di Pozzuoli, fanno sapere a Filippo di Sangineto, milite, e giustiziere di Terra di Lavoro e del contado di Molise, di non aver potuto eseguire l'incarico ricevuto da lui, di impedire che si molestassero per mare i nemici del re e del duca, per non essersi rinvenuto in Pozzuoli alcuno che ciò facesse. (vol. V, p. 104).

3 Agosto, 15ª indizione, Napoli.

Matteo di Gragnano, tesoriere, consigliere e familiare della regina, dichiara di aver ricevuto per parte della curia, da Angelo di Protogiudice di Salerno, giustiziere di Terra di Lavoro e del contado di Molise, per mezzo di Nicola di Salerno, maestro della camera di lui, once 630, dei provventi del nuovo sussidio, imposto pel detto anno alle università e terre del regno " ascendentis ad generalem subventionem, provisi exigi et haberi, per generalem remissionem factam hominibus dictarum universitatum de omnibus residuis preteritorum annorum „, nonchè per la remissione di tutti gli eccessi, crimini e delitti, commessi dagli individui delle università fino a tutto il mese di Aprile precedente: quale sussidio era destinato al pagamento del censo dovuto alla Chiesa pel regno di Sicilia e le terre al di qua del faro. (vol. IV, p. 48).

17 Febbraio, 2ª indizione, Atessa.

Simone di Marziaco, giustiziere di Abruzzo citra, fa quietanza del danaro, provveniente dalla sovvenzione generale, imposta e tassata in Ortona " pro defensione Regni Sicilie instantibus ipsius invasione et rebellione notabili „. (vol. VIII, p. 74).

1° Ottobre, 9ª indizione, Napoli.

Riccardo di Stella e Rainaldo di Roceo, maestri razionali, consiglieri della magna curia ed Angelo di Melfi, tesorieri e familiari, dichiarano di aver ricevuto dalla regia camera, per parte della curia, da notar Simone di Oderisio e Giovanni di Berardo, di Atessa, per conto di detta Università, 30 once di oro, delle 100 convenute fra la regia curia e l'università medesima, allor-

Digitized by Google

chè fu revocata al regio demanio, pei diritti, redditi e provventi della bagliva della terra, che si dovevano alla curia ed indi si percepirono dall'università. (vol. II, p. 46).

31 Marzo, 15ª indizione, Napoli.

Costantino della Rocca, tesoriere, consigliere e familiare della regina Sancia, dichiara di aver ricevuto nell'interesse della stessa, da Giovanni Severino e soci, gabelloti dei diritti della curia della gabella del fondaco e della dogana di Napoli pel suindicato anno, once 235, per tre rate mensili dell' annua provvigione di once 1000, assegnate dal re come dotario alla regina sui detti diritti fiscali, mentre le altre once 15, a compimento della suddetta rata trimestrale, per mandato dei sovrani si pagano al nobil uomo Nicola di Iamvilla, conte di Terranova, per l'annua provvigione di once 60, assegnatagli sui provventi stessi, e da dedursi da quella della regina. (vol. II, p. 51).

22 Febbraio, 9ª indizione, Napoli.

Quietanza di mercedi, rilasciata da Lello di Angelo, di Amatrice, e Sebastiano di Stabile, di Napoli, " curbiserius „ [1]) " mensuratores „ " pro mensuratura „ di una quantità di frumento e di orzo, ricevuta da n.r Angelo di Bernardo e Lorenzo Capuano, di Napoli " pro usu hominum neapolis et pro hospitio regio „ e da Bucio di Filippo, di Amatrice, " carriator „ " pro mercede mea qua carriavi et carriari [2]) feci ad collum [3]) „ i detti cereali " de porta illorum de Caputis usque ad magaczenos berardini condam domini herrici de Aprano in moricino, ubi reponebatur dicta quantitas ordei et frumenti, cum vendebatur pro dicta universitate „. [4]) (vol. VI, p. 55).

6 Maggio, 5ª indizione, Napoli.

Leonardo " de firmo, auditor rationum regie curie ac receptor et expensor fiscalis pecunie proventum ex officio rationum „

[1]) Canestraio, Du Cange.

[2]) *Carriare*, Nap. trasportare.

[3]) *'Ncuollo*, Nap., sulle spalle.

[4]) Per la storia completa dei provvedimenti annonari per la città di Napoli dal secolo XVI in poi, veggasi Capasso, *Catalogo dell' Arch. Municipale*, parte I, pag. 119 e segg.

Digitized by Google

dichiara di aver ricevuto da Filippo, " neofido „, di Bari, tareni dieci, somma, cui fu condannato da due maestri razionali della magna curia, per mancata consegna di alcuni mobili del defunto Giovanni Caroflio, " neofido „, di Bari, " damnati de heresi per Inquisitionem heretice pravitatis in Regno „, e presso lui depositati nell'interesse della curia da Giovanni di Carbonara, maestro giurato di Bari. (vol. XI, p. 47).

6 Giugno, 10ª indizione, Napoli.

Il re ordina al ricevitore dei provventi dei sigilli regi di rilasciare gratuitamente a Simone di Virgilio, console in Napoli " pro illustri Rege Maioricarum carissimo nepote nostro „ una " lictera familiaritatis „ al medesimo concessa. (vol. XIV, p. 55).

9 Luglio, 12ª indizione, Napoli

Il maestro Filippo di Messina, " consul Siculorum in Civitate neapolis pro illustrissimo domino Rege Roberto „, [1]) qual procuratore di Giovanni Pizzuti, di Messina, rilascia quietanza di somma a questo assegnata annualmente dal re pel suo sostentamento, (vol. XV, p. 79).

19 Giugno, 5ª indizione, Montelungo.

Giacchetto di Mileto, familiare di Americo de Sus, dichiara di aver ricevuto oncia una e tareni sei da Giovanni di Avenabolo, di Aversa, milite e vicario generale di tutte le terre del detto Americo, per le spese fatte per andare " ad partes Romanie „ presso il suo signore, con alcune lettere a lui dirette dalla Francia dal principe di Taranto. (vol. VII, p. 21).

4 Giugno, 6ª indizione, Monteleone.

Quietanza di somme pagate da Raimondo Pauletto, segreto, maestro portolano e procuratore, " magister salis, forestarum et argentarum (*sic*) [2]) „ e fornitore dei castelli del ducato di Calabria, a Manfredino Toscano *domini Rustikelli*, di S. Miniato, dimorante in Pietrasanta, per l'acquisto, fra l'altro, di tavole " serraticie „ [3])

[1]) Non vi è altra notizia di Consoli di Sicilia dimoranti in Napoli.

[2]) Miniere d'argento.

[3]) Manca in Du Cange; deriva da *Serra*, come la voce *serratio*, riportata dal detto autore. La voce Nap. *sedeticcio*, o *sereticcio*, stantìo, potrebbe essere il *serraticius*, adoperato per similitudine.

Digitized by Google

di abete, e pel trasporto di esse da Pietrasanta, in tenimento del monastero di s. Stefano del bosco, a Nicotera, necessarie " pro munitione „ del castello di Tropea " pro faciendis verdisquis [1]) et aliis necessariis ipsius castri „. (vol. VI, p. 102).

1° luglio, 6ª indizione, Reggio.

Raniero di Vigone, castellano di Reggio, dichiara di aver ricevuto da Raimondo Pauletto, segreto e fornitore dei castelli del ducato di Calabria, 100 salme, " seu zimbilos „ [2]) di calce vergine per la riparazione del detto castello (vol. IV, p. 60).

Giacomo di Acon, " accillator „ [3]) fa quietanza ai regi tesorieri Riccardo di Stella, Pietro di Capaccio ed Angelo di Melfi, per somme pagategli " pro faciendis sex ingeniis turnorum [4]) ad opus armate regie „. (vol. VIII, p. 9).

22 Maggio, 14ª indizione, Napoli.

Ordine regio a Florio " de Avellis „ e Leonardo " de Sirino „ di consegnare a Bistino, " prothomagister operis galearum „ dal legname da loro tenuto in custodia, la quantità che potesse occorrere al detto Bistino, " pro faciendo palizzato uno in mari „. (vol. XVII, p. 99).

26 aprile, 8ª indizione, Roma.

Teobaldo " Comutus „, milite e " magister armaturarum „ del re, dichiara di aver ricevuto da Sadutto di Adria, " grafferius hospicii regii „ otto pezze di zendato " indo „, due di zendato " ialino „ ed una di zendato bianco e mezza libra di seta torta di diversi colori, per la costruzione di bandiere e " pinnonzelli „ con le armi regie, ed un'oncia di oro per comprare lo zendato rosso pei lambelli delle bandiere e dei " pinnonzelli „. (vol. XVII, p. 104).

20 Agosto, 3ª indizione, Melfi.

Quietanza, rilasciata da Nicola e Stefano Muntone " carpinterii „ di somme ricevute da Berterando " de Balna „, regio giustiziere di Basilicata, per l'acquisto e la riparazione di botti

[1]) *Verdesqua, verdesca*, specula, Du Cange.

[2]) Questa denominazione di misura non si trova in Du Cange.

[3]) *Accillaria*, fabrica di dardi.

[4]) Torno, lo strumento per caricar la balestra.

Digitized by Google

della curia, destinate a riporvi il " virzusium ad opus curie [1]) ", fatto in quell'anno. (vol. XII, p. 55).

20 agosto, 13ª indizione, Napoli.

Gregorio di Laurito, di Agerola, " speciarius " in Napoli, rilascia quietanza a Roberto Zaccaria, regio segreto di Principato e Terra di lavoro, di once tre e tareni 10, ricevute in pagamento di 500 libre di mandorle mondate, buone ad essere premute, vendute al detto segreto per conto della curia, a ragione di tareni 20 ogni cento libre, (vol. XVI, p. 50).

Avignone, 24 aprile, 9ª indizione.

Arnaldo di Triano (*sic*) milite, signore di Castronuovo, Montemirabile e di Talardo, maresciallo del Papa e della Curia romana, e rettore del contado Venosino, scrive a Giovanni Goffredo di Montefusco, di Bari, partecipandogli di aver saputo dalla moglie, che Fumasio, *arrendatore* delle entrate del casale di Triviano [2]), fa ingiurie ai vassalli ed alla gente del detto casale, li opprime con pesi e vessazioni indebite, personalmente e per mezzo dei suoi, sicchè gli abitanti pensano di abbandonare il casale, se non si apporta a ciò un conveniente rimedio. Onde dispone, che l'arrendamento ed il governo del casale sia affidato a persona pacifica, capace e giusta, e che sia punito il detto Fumasio per ciò che abbia commesso di illegale.

Fa noto inoltre al detto Giovanni Goffredo, che Giovanni Cabassola, a saputa del Papa, scrisse al Re, per mezzo di Giovanni Grillo, affinchè in supplemento della grazia fatta ad esso Arnaldo si degnasse fargli assegnare il possesso delle terre, e dei luoghi del regno, che prima verranno a trovarsi vacanti fino alla concorrenza della somma dovutagli, e lo incarica di occuparsi del disbrigo dell'affare, informandosi prima dal Grillo circa le intenzioni del Sovrano. (vol. III, p. 93).

12 Novembre, Napoli.

Bartolomeo di Capua raccomanda a Bertrando Artus, giustiziere di Terra di Lavoro e del contado di Molise, gli uomini del

[1]) *Verzusium*, forse specie di vino fatto con una *verdigna* (v. SACCHETTI, *Nov. 177*) rispondente a quello che in Terra di Lavoro chiamasi oggi *vernotico*.

[2]) Triggiano?

Digitized by Google

castello di Caiano [1]), suoi vassalli, affinchè " in commissionum et aliorum officiorum gravaminibus „ li tollerasse " quantum modeste „ gli fosse possibile, tenuto conto che " preter alia diminutionis incomoda, que tempore transacto pertulerant, annis iam duobus preteritis, ex clade supervenientis egritudinis, ad statum defectus gravioris, ut est notorium, sunt reducti. „ (vol. VIII, pag. 50).

Ferentino, 13 marzo.

Rainaldo di Sepino, milite e familiare del re dei Francesi e del principe di Taranto, capitano *ad guerram* nella città di Ferentino, scrive a Bertrando di Artus, milite, maestro dei regi balestrieri, fornitore dei castelli del regno e giustiziere di Terra di Lavoro e del contado di Molise, di aver saputo di essersi recentemente imposta una colletta di 12 once di oro nel castello di Pastina [2]), da pagarsi senza indugio, mentre gli abitanti di Pastina, sia per le molte collette loro imposte in quell' anno, sia per la guerra, si trovano tanto aggravati, da riuscir loro impossibile il pagamento della somma richiesta. Lo prega pertanto di voler prorogare convenientemente il termine al detto pagamento (vol. III, p. 103).

Giovanni " de Symone „ di Pozzuoli fisico, rilascia quietanza di once tre ai regi tesorieri, Pietro di Capaccio e Filippo " de Menilio „ a saldo dell' annuo stipendio di once otto, assegnatogli dal re pel servizio della cura degli infermi, che presta all' ospedale di Tripergole (vol. XV, p. 21).

31 Maggio, 14ª indizione, Napoli.

Quietanza di stipendio, rilasciata da Nicola Sparella, di Napoli, " actorum notarius curie iustitiarii scolarum studii neapolitani „ a favore del giudice Bartolomeo Pulderico, di Napoli, erario del giustiziere suddetto. (vol. V, p. 18).

18 agosto, 6ª indizione, Napoli.

Quietanza di stipendio, fatta a Rainaldo Gattola, di Napoli, e Silvestro Manicella, di Isernia, maestri della regia zecca, da Ni-

[1]) Caianiello ?

[2]) Pastena, nella diocesi di Fondi.

Digitized by Google

cola di Gragnano, di Napoli, " magister probe [1]) Carolensium auri et argenti in Regia Sicla neapolis. „ (vol. VIII, p. 2).

5 Ottobre, 3ª Indizione, Napoli.

Filippo Macedonio, di Napoli, " summator [2]) probe carlenorum auri et argenti qui in reginali sicla neapolis cuduntur „, dichiara di aver ricevuto da Bernardo di Domenico, di Firenze, *magister* della detta Zecca, e suoi soci, once di oro 4, del suo stipendio di 12 once l' anno, assegnatogli sui diritti, redditi e provventi della Zecca stessa.

Il dichiarante sottoscrive in italiano così:

" Eo filippo Macidono Meconfesso davere Receputo cheste unc iiij le quale sono scritte achesta polissa per legaie mei. „ (vol. III, p. 91).

28 Giugno, 9ª indizione, Napoli.

Quietanza di stipendio, rilasciata da Sturione, " magister cuneorum regie sicle de neapoli „ a Pietro Lanzalonga, " magister " regie sicle „ pei servigi da lui prestati " in faciendis et reparandis cuneis dicte sycle. „ (vol. XI, p. 25).

5 Aprile, 9ª indizione, Napoli.

Quietanza di pagamento fatto a Giacomo Spaziano, " paramonarius „ [3]) della chiesa di s. Giorgio maggiore, " pro pulsatione campane de vigilia anni „, per lo spazio di un anno. (vol. V, pag. 116).

30 Novembre, 2ª indizione, Napoli.

Lorenzo di Traetto, di Napoli, notaio e familiare regio, fa quietanza a Zaulino Lanzalonga e Bertoldo Moccia, esercenti la " cabella Iummelle „ [4]) della città di Napoli, di somme ricevute per assegno fattogli sui provventi di detta gabella in virtù di mandato regio e ducale. (vol. XIV, p. 37).

[1]) Forse saggiatore dei metalli, significando la voce *proba*, fra l' altro, *probatio, experimentum*, Du Cange.

[2]) *Qui in epistolis observat praecipua capita*, Du Cange, forse scrivano addetto all' ufficio del saggio dei metalli.

[3]) *Paramonarii iidem qui mansionarii ecclesiarum*, Du Cange, e propriamente custode della chiesa, come dagli esempi che adduce.

[4]) Dazio sui cereali. *A junctis manibus* v. Du Cange.

Digitized by Google

28 Maggio, 5ª Indizione, Napoli.

Alessandro, *forrerius*, [1]) e familiare della Regina di Sicilia e di Ungheria, dichiara di aver ricevuto da Anselletto di Lumiriaco, tesoriere e familiare della regina, once 10, tareni 5 e grano mezzo, pel prezzo di materiali da lui acquistati e pel pagamento di operai adibiti " tam in opere aqueductus constructi et facti de mandato ipsius domine [regine] a puteo sistenti in Curti domorum eiusdem domine et usque ad Coquinas domorum ipsarum in quibus parantur fercule pro usu eiusdem domine et familiarium suorum et per unam Cameram sistentem ex opposito dicti putei in Iardenum domine prelibate faciendi duo palmenta ad recipiendam aquam fluentem per dictum aqueductum in dictis Coquinis quam discohoperiendi et cohoperiendi Coquinam parvam ubi parantur fercula pro dicta domina et eam elevandi in altum ac distruendi terracia Camere in qua consuevit esse Guardamangerium [2]) vetus et eam elevandi in altum et cohoperendi ipsam palcis et Imbricibus ad parandum in ipsa fercula quando erit necesse „. Nonchè di aver ricevuto tareni 15 e grana 18 per spese dello stesso genere fatte per la costruzione di una finestra nella camera occupata da Giovanna di Ville Cublay, familiare della principessa di Acaia; di un tavolato nella camera di Giovanna di Aquila, di un *herbarium* nella finestra della camera della detta principessa, e di un' imposta alla finestra della camera di Costanza di Marzano. (vol. III, p. 53).

10 Marzo, 5ª indizione, Napoli.

Quietanza rilasciata ad Anselletto " de Lumiriaco „, tesoriere della regina Maria, per legname fornito, per la costruzione di " stantes „ [3]) et " saliscindule „ [4]) di alcune porte e relativi " clovi „, " fibule „ ed " anelli „ e per la riparazione dei " sedilia super

[1]) Manca nel Du Cange, ma se il nome deriva da *forra*, sarebbe pellicciaio.

[2]) Il Du Cange ha *guardamanzerius, gardamingerius, gardemangier*, fr., *mensae regiae administer, vel curator*: la voce del testo evidentemente vale dispensa.

[3]) *Stantero*, Nap., stipite.

[4]) Saliscendi.

Digitized by Google

quibus sedetur „ e delle " tabule duplices super quibus comeditur in dicto tinello „ e per la costruzione di un " guardafocus [1]) de ligno fagi... ponendus ante ignem quando comedit domina in yeme. „ (vol. XXI, p. 19).

16 Settembre, 14ª indizione, Napoli.

Fra Pietro di Narni, dell' ordine degli eremitani di S. Agostino, maestro in Sacra Teologia, rilascia quietanza ai regi tesorieri Riccardo di Stella, Pietro di Capaccio, ed altro, il cui nome è deleto, di somme pagategli per stipendio e spese " pro scribendis certis operibus ad opus Regium. „ (vol. XVII, p. 37).

15 Marzo, 2ª indizione, Napoli.

Acceptatio di Filippo (I), principe di Taranto, della spesa di tareni tre e grana 10, fatta dal notaio Palmiero di Napoli per una " sedis „ di legno, occorsa per il parto della principessa, sua consorte, ed eseguita da Berardo Cozzo, di Napoli. (vol. XII, p. 59).

28 novembre, 14ª indizione, Napoli.

Riccardino, " incisor Robbarum domini Regis „, rilascia quietanza ai regi tesorieri Riccardo di Stella, Angelo di Melfi e Pietro di Capaccio, di diverse quantità di zendato verde, per foderare due cappucci di " camellotto „, per foderare un altro cappuccio e " pro munienda „ una veste di panno " de Russignola „, per foderare una veste ed un cappuccio di panno color " tanay „ ed una cappa di panno scarlato, e di certa tela bianca " pro muniendis caligis „ (vol. XV, p. 87).

19 Maggio, 5ª indizione, Napoli.

Ordine della regina Maria [2]) ad Anselletto di Lumiriaco, suo tesoriere, di pagare a Pietro Sicmellis, di Sahon, due once, prezzo di una grande *bossida* piena di " zizibernia [3]) Alexandrana (*sic*) cum zuccaro „ acquistata per suo uso. (vol. VII, p. 65).

31 Agosto, 4ª indizione, Napoli.

Pandolfo " de Bussac „, custode dei conigli del re, esistenti

[1]) Parafuoco.

[2]) Moglie di Carlo II.

[3]) *Zinziber*, *gingimbre*, Du Cange, zinzibero, zinzibo, zenzero, quindi zenzeverata.

Digitized by Google

in Napoli ed in Aversa, rilascia ai tesorieri Riccardo di Stella e Pietro di Eboli, quietanza di somme, pagategli pel suo stipendio e per le spese del mantenimento degli animali. (vol. XII, pag. 58).

30 agosto, 7ª indizione, Napoli.

Nicasio di Celle e Iansone Expain di Caulone, *fructuarii hospicii regii*, dichiarano di aver ricevuto 60 cantaia e rotoli 15 e mezzo di cera colorata, per parte della regia curia, da Nicola Capano, di Rocca del Cilento, e Tommaso Conte di Salerno, militi, maestri portolani di Puglia, per mezzo di Viscardo Conte, di Salerno, loro familiare, a saputa del vicesenescalco e del *magister arrestorum dicti hospicii regii*. (vol. III, p. 77).

26 Maggio, 5ª indizione, Napoli.

Matteo di Traetto " fructuarius „ e familiare della regina, dichiara di aver ricevuto da Anselletto " de Lumiriaco „ di lei tesoriere, tareni 25, per 50 libre di cera lavorata, " inter torculos et candelas „ da lui comprate per ordine della regina e rimesse alla chiesa di S. Eligio, per le esequie di Dinosetto Ungaro, scudiere e familiare della sovrana, sepolto in detta chiesa il 25 maggio. (vol. XVII, p. 97).

23 febbraio, 8ª indizione, Napoli.

Quietanza di pagamento eseguito per mezzo di Tommaso di Aversa, " prepositus coquine regie „ e di Colizzone, " potagerius [1]) hospicii regii „. (vol. VI, p. 37).

4. Giugno, 12ª indizione.

Maurizio " de Cabanis „, milite, siniscalco della real casa, richiede ai doganieri del sale di Napoli, di fornire una certa quantità del sale della curia a Giovanni, " salsarius [2]) regius „. per uso della real casa. (vol. XII, p. 21).

7 Settembre, 9ª indizione, Napoli.

Mandato di citazione a comparire innanzi al capitano di Napoli, emesso per reato di danni in una terra, posta " foris griptam in loco qui dicitur astagnano [3]) de pertinentiis neapolis „. (vol. XIX, p. 1).

[1]) *Coquus pulmentarius, officium coquinae regiae,* Du Cange.

[2]) *Cui salsariae cura commissa est in coquina regia,* Du Cange,

[3]) At Agnano ?

Digitized by Google

9 Maggio, 12ª indizione.

Ordine di citazione, emesso dal capitano di Napoli, Capua ed Aversa, contro Tommaso Sorrentino, " tabernarium, de platea malecoquine „ [1]) di Napoli. (vol. VIII, p. 59).

6 maggio, 12ª indizione.

Ordine del capitano di Napoli, Capua ed Aversa, di citare Lorenzo di Lettera, abitante in Napoli, in " platea albini „, per rispondere di furto di una torcia di cera, commesso in una bottega posta " in platea spullarie [2]) „ (vol. VII, p. 81).

25 settembre, 9ª indizione.

Mandato di citazione a comparire innanzi al capitano di Napoli, emesso contro Pietro di s. Severino e maestro Giovanni " de Crissio „, abitanti " in platea sante Agathe „, responsabili di furto di uva greca, commesso in un territorio, posto nel luogo detto " pappasanta [3]) „. (vol. XII, p. 62).

25 Settembre, 9ª indizione.

Mandato di citazione a comparire innanzi al capitano di Napoli, emesso contro Pietro Cavallario, " buctarius, de platea fori „. (vol. XII, p. 86).

28 Settembre, 9ª indizione.

Mandato di citazione a comparire innanzi al capitano di Napoli, emesso contro Nicoletto, " guaynarius [4]), de ruga curbiseriorum „. (vol. XII, p. 90).

Mandato di citazione dei seguenti testimoni in giudizio civile, a comparire innanzi al Capitano di Napoli: " dompna Paula de platea Cimbri „, Lapo Brandotti, " de platea Burgi „, notar Federico Capalva, " de platea saliti „, maestro Campana „ de logia florentinorum [5]) „. (vol. XVI, p. 6),

13 Maggio, 12ª indizione, Napoli.

Mandato di citazione del vicario del Capitano di Napoli, e-

[1]) Della via indicata non si à altra memoria.

[2]) *Platea pullarie?* come trovasi in altri documenti.

[3]) Luogo ignoto.

[4]) *Pro vainarius, qui facit vaginas,* Franc. *gainier,* Ital. *gainaro,* Du Cange.

[5]) Non si apprende da altro documento che i Fiorentini avessero anch'essi una propria *loggia* in Napoli.

Digitized by Google

messo contro diverse persone " de villa Arzani de pertinentiis Neapolis „ responsabili di sottrazione di acqua in una piscina, ivi posta, nel luogo detto " ad aspru „. (vol. XI, p. 34).

Mandato del vicario del capitano di Napoli, perchè fossero citate diverse persone di S. Giovanni a Teduccio, colpevoli di furto in una terra, nel luogo detto " paccilli „. [1]) (vol. XI, p. 55).

15 settembre, 9ª indizione.

Mandato di citazione a comparire innanzi al capitano di Napoli, emesso contro diverse persone, responsabili di spergiuro, per mancato pagamento, promosso con giuramento, ed a garenzia del quale esse " obligaverunt... terram unam sitam in sancto Erasmo in loco ubi dicitur ad gramminiam de pertinentiis Neapolis... tenendam et possidendam per annos duos prout patet per publicum documentum confectum secundum usum Neapolis „. (vol. XIII, p. 97).

5 Giugno, 8ª indizione.

Mandato di citazione del capitano di Napoli, Aversa e Capua, contro Caropriso Circarilo " de platea domus nove „, di Napoli. responsabile di mancato pagamento del prezzo, promesso con giuramento, di una selva posta nel luogo detto " acunuccle. „ [2]) (vol. XI, p. 84).

5 Settembre, 9ª indizione.

Mandato di citazione di alcuni testimoni " de villa Balisani [3]) de territorio neapolis. „ (vol. XV, p. 28).

11 Settembre, 9ª indizione.

Mandato di citazione a comparire innanzi al capitano di Napoli, emesso contro Maria d'Andrea e Margarita Summanera, " de platea sante Marie maioris de Neapoli „, querelate da Basilio Pulderico, perchè " animo iniuriandi vocaverunt dopnam Thomasiam uxorem dicti Basilii malam puctanam spuream et multas alias iniurias dixerunt eidem quas iniurias ad animum revocavit et revocat. „ (vol. XIII, p. 97).

[1]) Potrebbe essere *Pazzigno,* villaggio presso il Ponte *Guizzardo,* ora della Maddalena (Chiarito, *Comm. alla cost. di Fed. II,* p. 178).

[2]) Alla *Conocchia.*

[3]) *Vallisanum, Vallesanum, Vallixanum, Villa Vallesani de territorio Neapolis,* e più anticamente *Balusanu,* villaggio delle pertinenze di Marano, ora distrutto. (Chiarito, ivi p. 167).

Digitized by Google

APPENDICE

(dal vol. XX)

Documenti relativi ai Templari delle Provincie Napoletane

1213, anno quarto del regno di Ottone IV, Venerdì, 5 Luglio, 1ª indizione.

Arduino, figlio del defunto Pietro, di Salpi, dispone d'essere seppellito nel cimitero di s. Maria " de caritate domus templi salparum ", e che gli siano fatti i funerali (exequie) nella stessa chiesa, cui dona tre pezzi di terra " laboratoria et partem petacionis unam in loco salsa ". La prima terra è posta nel luogo detto " sanctus focatus ", la seconda nel luogo denominato " antica " e della terza non è indicata la contrada.

Scrive il notaio Angelo di Salpi.

Il giudice sottoscrive col verso: " Ne scriptum dampnes Iudex hoc firmo Iohannes ".

Sottoscrivono come testimoni, col segno di croce, Pietro Lombardo, milite, Nicola de Carolino, milite, Pietro di Maraldo, e Samaricio di Girardo (pag. 12)

1216, anno 19° del regno di Federico, Febraio, indizione 4ª, Molfetta.

Gemmata, figlia di Leone Sammaro e vedova di Giustiniano, dona a Matteo, " confratri domus templi sacre militie preceptori sancti Nicolai in Melficta ", tutte le sue terre, poste nelle pertinenze di Guarassano.

Scrive il notaio Demetrio.

Sottoscrivono, il giudice Mele ed i testimoni, Raone Guarella, milite, e Matteo, figlio di Cansella (pag. 19).

[1244] " Laterani x.... Aprilis pontificatus nostri anno primo. "

Papa Innocenzo [IV] dirigendosi ai vescovi e prelati di Capitanata e della " terra Teatina ", si dichiara non poco sorpreso e commosso, perchè i cittadini, " oppidani " e " castellani " di quelle provincie, non avendo alcun riguardo alle fatiche ed alle spese sostenute dai Templari, " ea ipsos in civitatum, oppidorum, castellorum et aliarum villarum restauratione compellunt expendere, quo

Digitized by Google

in usus militum templi et necessitates orientalis provincie fuerant eroganda „. Onde ordina ai detti prelati di inibire in suo nome ai conti, baroni e cittadini delle loro diocesi, di molestare ulteriormente i frati Templari con simili esazioni, sotto pena di sentenza di scomunica per le persone e d'interdetto per le terre [1]) (pag. 15).

[1254] " Anagnie VII Kal. Octobris, pontificatus nostri anno duodecimo „.

Papa Innocenzo [IV] aderisce alla petizione del maestro e dei fratelli " domus milite templi Jerosolimitani „, con cui, esponendo di essere stati spogliati dal defunto imperatore Federico e dal figlio, Corrado, delle loro possessioni nel regno di Sicilia, chiedono il soccorso del pontefice, essendo il regno devoluto alla sede apostolica; ed in conseguenza restituisce loro i detti beni [2]) (pag. 16).

L'arciprete Ruggiero ed i chierici di s. Giovanni di Casalnuovo, danno mandato a Matteo, loro confratello, di rappresentarli innanzi al pontefice Innocenzo ed alla curia Romana, nella causa che avevano " cum fratribus militie templi „.

Sottoscrivono tutti i mandanti (pag. 55).

[1288] Rieti, idi di Agosto, anno 1° del pontificato.

Papa Nicola [IV] ordina il ricupero dei beni illegalmente alienati a danno dei Templari in Puglia [3]) (pag. 71).

" Laterani, IV nonas Julii „

Papa Alessandro (IV) considerando di dovere tanto maggior presidio ed assistenza, " quanto maiora dilecti filii... fratres militie templi pericula sustinent pro defensione Christianitatis in partibus transmarinis „, ingiunge agli arcivescovi, vescovi ed altri prelati del principato di Capua, della Puglia e di Calabria, di non riscuotere più, come solevano fare, la quarta parte delle elemosine, " quae pro animarum suarum a decedentibus memoratis fratribus conferuntur „, lasciando loro il diritto di esigere " quartam testamenti „ dai propri parrocchiani, che " laborantes in extremis apud illarum ecclesias [eligant] sepulturam nec statuunt quid vobis specialiter conferatur „. Ordina inoltre ai detti prelati, di consacrare, quando ne fossero richiesti, le chiese e gli

[1]) Non è riportata nei *Registres d'Innocent IV* (*Bibl. des écoles Françaises d' Athènes et de Rome*).

[2]) Non si rinviene nel detto Registro.

[3]) Non esiste nel Reg. di Nicolò IV (*Bibl.* cit.).

Digitized by Google

oratori dei detti frati Templari, e di benedire i loro cimiteri [1]) (pag. 64).

Documenti relativi al monastero di s. Pietro di Torremaggiore [2])

1190, anno 2° del regno di Tancredi e di Ruggiero, duca di Puglia, suo figlio, 2 gennaio, 10ª indizione, Barletta.

[1]) Non è riportata nella parte dei *Reg. d'Alexandre IV* finora pubblicata dalla *Scuola francese d'Atene e Roma.*

[2]) Questo monastero, con tutti i suoi beni, nel sec. XIII fu dal pontefice concesso ai Templari, come dal documento che segue: " pro Magistro Templi, de assecuratione vassallorum [Maria Dei gratia Jerusalem Sicilie et Ungarie regina] Scriptum est Justitiario Capitinate devoto suo etc. Pro parte venerabilis et religiosi viri fratris Jacobi de Mollay generalis magistri domus Militie Templi Jerosolimitani dilecti amici nostri fuit nobis noviter cum devocione petitum, ut cum dominus noster summus Pontifex monasterium Turris Maioris ordinis sancti Benedicti, situm in decreta tibi provincia cum omnibus castris casalibus iuribus et pertinenciis suis domui prefate unierit et in subsidium substentationis dicte militie que continue militat pro reverencia crucifissi contra Sarracenicam pravitatem incorporaverit et donaverit gratiose, assecurari dictum Magistrum pro domo prefacta ab hominibus dictorum castrorum atque casalium iuxta regni consuetudinem mandaremus, quia ergo religiosus vir frater Guilinus locumtenens dicti Magistri in Regno Sicilie et Apulie, tam pro ipso Magistro quam pro domo prefata, nobis pro domino viro nostro Jerusalem et Sicilie rege magnifico pro dictis castris atque casalibus iuxta ipsam regni consuetudinem fidelitatis prestitit iuramentum, homagio ligio dicto domino viro nostro in suis faciendo manibus reservato dicti magistri circa hoc petitione admissa, tue devocioni precipimus quatenus recepto prius pro eodem domino viro nostro ab eisdem hominibus et vassallis, quos dictum monasterium vel alius pro eodem in eadem decreta tibi provincia iuste tenet et possidet fidelitatis debito iuramento, facias dicto magistro vel eius nuncio pro domo predicta assecuracionis debita iuxta predicti regni consuetudinem sacramenta prestari, ac de omnibus consuetis et debitis intendi et integre responderi fidelitate regia, regiis et cuiuslibet alterius iuribus semper salvis, datum neapolis per andream de Ravello etc. die xxvii Augusti viii inditionis „, *(Reg. Angioino, n. 16. f. 137).*

Digitized by Google

Tancredi conferma a Mauro, abate di s. Pietro di Torremaggiore, il privilegio del duca Roberto, suo " consanguineo „ dato in Troia nel luglio 1067, col quale si riconosceva il diritto di proprietà del monastero sul territorio compreso nei confini descritti " in precepto de Buiano catepano italie „, cioè da Radicosa fino al rivo " Ferrandi „ [1]) ed alla via Lucerina.

Scritto da Sansone, notaio, e dato, in assenza di Matteo, vicecancelliere, da Riccardo, suo figlio. (pag. 22).

[1291] " ... idus aprilis pontificatus nostri anno quarto. „

Il pontefice Nicola [IV] ordina all'abate del monastero di Torremaggiore della diocesi di Civitate di ricuperare al monastero di s. Elena di Montealvo, dell' ordine di s. Benedetto, della diocesi di Larino, le proprietà che erano state concesse ed alienate con suo danno e svantaggio [2]) (pag. 14).

1295, indizione 8ª, pontificando Bonifacio VIII, 19 febbraio, nella canonica della basilica di s. Pietro.

Mattia, priore della basilica del principe degli apostoli " de urbe „ per delegazione del pontefice, cita novellamente l' abate del monastero di Torremaggiore, della diocesi di Civitate, quantunque più volte contumace, a comparire innanzi a lui, per rispondere sulle istanze proposte contro il monastero dai nobili Giovanni Stefano, Nicola, Tommaso, Matteo, Ottone e Stefano Manetti, e di Pietro e Nicola, figli ed eredi di Ottone Manetti, cittadini Romani. (pag. 37).

Velletri, " VIII idus Aprilis. „

Papa Lucio (III?) impone a tutti i vescovi, " in quorum episcopatibus ecclesie monasterii Terremaioris consistunt „, di rilasciare bonariamente al detto monastero i beni, che avea pacificamente posseduto da oltre quarant'anni e di non molestarlo in verun modo in tal possesso (pag. 74).

Atti notarili concernenti persone private

1181, indizione 14.ª Molfetta — Permuta di una proprietà (fra i cui confini sono i beni di s. Giovanni in Lamis) nel luogo detto *Cutina*, con altre, nelle pertinenze di s. Maria *veterana* (pag. 12).

[1]) Fiume Ferrante.

[2]) Questa bolla non è riportata nei *Registres de Nicolas IV (Bibl. des écoles Franç. d'Athènes et de Rome).*

Digitized by Google

1195, quarto anno dell'impero di Enrico, 8 dicembre, 13ª indizione, Trani — Dichiarazione di pegnoramento di beni, posti nei luoghi denominati *clausuria de drazzo* e *spinazzo in lama rusina*. (pag. 14).

1198, settimo anno dell'impero di Costanza, 26 Ottobre, indizione 1ª, Trani — Disposizione testamentaria di Bisanzio, figlio di Giovanni " de Nichiforo ", già regio camerario di Trani (pag. 13).

1207, anno quinto dell'ordinazione dell'abate, indizione 10.ª — Roberto, abate di S. Maria di Pisticci, dona all' arciprete Giovanni " domum sancti Iohannis de Pisticiis ". (ivi).

RICCARDO BEVERE

Digitized by Google

NICCOLÒ SPINELLI DA GIOVINAZZO

DIPLOMATICO DEL SECOLO XIV

(Continuazione — Vedi Anno XXV fascicolo III)

CAPITOLO VI.

La riscossa angioina in Piemonte del 1373 — La guerra di Firenze contro la chiesa e il ritorno dello Spinelli in Italia.

(1373 — 1376)

Il dominio provenzale in Piemonte era sorto nel secolo XIII per opera di Carlo I d'Angiò, in mezzo a circostanze particolari, sulle quali storici recenti hanno recato molta luce [1]). Esso abbracciava quasi intero l'angolo compreso tra le Alpi marittime e l' Appennino ligure, dalle sorgenti della Vraita a quelle della Bormida, e si avanzava come un cuneo in mezzo alle signorie di Saluzzo, Savoia e Monferrato, i feudi imperiali delle Langhe e i distretti dei potenti comuni di Asti e di Pavia. Per una serie di successive dedizioni, prima Cuneo, Alba, Cherasco, Savigliano, Mondoví, piú tardi Fossano, Torino,

[1]) Cfr. R. Sternfeld, *Karl von Anjou als graf von Provenz* in *Historische Untersuchungen*, Berlino 1888 p. 67 sg. — C. Merkel, *Un quarto di secolo di vita comunale e le origini della dominazione angioina in Piemonte* estr. dalle Memorie della r. Accad. delle scienze di Torino ser. II To. XL (1890), p. 111 sg.; e del medesimo autore: *La dominazione di Carlo d' Angiò in Piemonte e in Lombardia e i suoi rapporti colle guerre contro re Manfredi e Corradino* estr. dalle stesse Memorie ser. II To. XLI (1891)—L. Bertano, *Storia di Cuneo*, I, 204 sg. (Cuneo 1898) — S. Morozzo della Rocca, *Le storie dell' antica città di Monteregale ora Mondovì*, II, 173 sg. (Mondovì 1899).

Digitized by Google

Alessandria e Chieri erano venuti in potere dell'angioino, sacrificando al benefizio della pace una gran parte delle antiche franchigie municipali, ed assoggettandosi di buon grado a' nuovi ordini amministrativi e giudiziari venuti dalla Provenza. Per assicurare quegli acquisti Carlo li aveva messi in comunicazione diretta con la Provenza, obbligando a giurargli fedeltà i numerosi feudatarii disseminati tra le prealpi piemontesi e i monti delle Langhe. I marchesi di Ceva, di Busca, del Carretto, di Clavesana, i conti di Biandrate, lo stesso marchese di Saluzzo erano divenuti suoi vassalli: cosí egli poteva dominare val di Stura e il colle di Cadibona, mentre per la fedeltà dei conti di Ventimiglia, ottenuta anche prima degli acquisti piemontesi, signoreggiava incontrastato il passo di Tenda.

L' acquisto di Ivrea, nel Canavese, avvenuto nel 1270 dava chiaramente a divedere che Carlo mirava piú oltre. Ma allora appunto che il dominio provenzale in Piemonte toccava il suo piú alto punto di svolgimento, cadde sotto l' urto simultaneo di Asti e di Monferrato, a cui la potenza angioina riusciva egualmente molesta e minacciosa.

Ma di quel dominio provenzale i semi rimasero nel paese. Scioltosi nel 1272, si ricompose, in su' primi anni del trecento, durante il regno di Carlo II, con Alba, Cherasco, Savigliano, Mondoví, Cuneo e Fossano [1]), e dilatavasi ancor piú sotto Roberto, con l'acquisto di Alessandria ed Asti, prima, di Chieri, piú tardi, mentre sul littorale ligure veniva in potere del re anche Ventimiglia [2]).

[1]) Gabotto, *Ricerche e studi sulla storia di Bra*, I, p. 87; Bra, Rocca 1894.

[2]) Ghilini, *Annali d' Alessandria* ad an. 1310 — Grassi, *Storia della città di Ventimiglia*; Oneglia, Ghilini 1888 p. 116 sg. Sulla controversia tra Napoli e Genova intorno al possesso di Ventimiglia vedi i miei lavori: *Notizia di alcuni diplomi di Carlo IV di Lussemburgo* estr. da' *Rendiconti* del r. ist. lomb. di sc. e lett., ser. II

Digitized by Google

Col ristabilirsi del dominio angioino le istituzioni provenzali ritornarono. Il Piemonte ebbe il suo siniscalco, le cittá i loro vicari, giudici e chiavari. Benché considerato come un appendice della Provenza, il paese amministrativamente costituiva un distretto autonomo, il cui centro era Cuneo, dove risedeva il siniscalco e funzionava una zecca [1]).

Leggendo i cronisti e le carte del tempo, si ricava l'impressione che le città non si trovassero malcontente del modo com' erano governate. Anche in Piemonte il fiscalismo angioino pesava duramente sulle popolazioni; ma queste, in fondo, avevano poco a dolersi di un governo, che proteggeva le chiese, teneva libere le strade da' malandrini, e col richiamo de' forusciti spianava la via alla pacificazione sociale. Nondimeno quel dominio angioino aveva in sé due elementi di debolezza, per cui presto o tardi doveva andare in rovina. In primo luogo, pel modo stesso com' era stato introdotto ed accettato, aveva un carattere affatto transitorio, né riuscí mai a mettere salde radici nel paese. Quí la lontananza della corte era sentita anche piú che in Provenza; non di rado l'azione governativa si svolgeva lenta, impacciata ed anche contraddittoria; la stessa frequenza con cui si mutavano i siniscalchi li obbligava ad una politica di espedienti, i cui effetti erano soltanto precari. In secondo luogo, essendosi le città date agli Angioini spontaneamente, le condizioni alle quali avevano accettato il nuovo dominio variavano dall' una all' altra; l'uniformitá del governo era soltanto apparente; accanto ai nuovi, venuti di Provenza, perduravano, piú o meno, gli antichi ordini municipali, da cui traevano alimento lo spirito, non mai spento, di discordia, e l'estrema mobilità di quelle cittadinanze agi-

vol. XXVIII (1895), 5 sg.; e *I Documenti viscontei del cod. ambr. C. 172 inf.*, già citati, p. 39 n. 1.

[1]) Bertano, I, 344.

Digitized by Google

tate. In conseguenza la contea di Piemonte era un aggregato eterogeneo di città, meglio che un vero e proprio organismo; e questo difetto di coesione diveniva un pericolo tanto piú grave, quanto piú si accentuavano le tendenze conquistatrici delle signorie circostanti di Saluzzo, Acaia, Monferrato, e, piú recente ma piú pericolosa di tutte, di quella viscontea.

I primi sintomi della dissoluzione apparvero, vivente ancora Roberto, nella perdita di Asti del 1339, mal compensata dall' acquisto di Chieri avvenuto nello stesso anno. Morto poi Roberto, e succeduta Giovanna, le condizioni in cui venne a trovarsi il Regno non fecero che accelerare lo sfacelo. Invano Clemente VI cercò nel 1344 di stipulare una tregua tra la regina e i signori di Monferrato e di Milano [1]: l' impotenza in cui era Giovanna di difendere seriamente le sue città piemontesi non doveva che eccitare vie piú la cupidigia di que' potenti vicini [2]. Nondimeno ci vollero due battaglie, quella di Gamenario (23 aprile 1345), e l'altra di Pollenzo (13 novembre 1346), in cui le forze provenzali furono prostrate e due siniscalchi uccisi, perché la compagine interamente si sgretolasse. Allora si vide uno spettacolo singolare: Saluzzo, Acaia, Savoia, Monferrato e Visconti gittarsi sulle terre della regina e spartirsele avidamente fra loro. Chieri, Cherasco, Mondoví, Cuneo, Savigliano vennero in potere de' Sabaudi: Busca di Tommaso di Saluzzo; Alessandria di Luchino Visconti; Alba e Valenza del marchese di Monferrato [3]. Contemporaneamente i genovesi tentavano di riprendere Ventimiglia [4]. I provenzali, cacciati da tutto il Piemonte, con-

[1] Cerasoli. XXI, 5 n. III.
[2] Cerasoli, XXI, 27 n. XXVI.
[3] Gabotto, op. cit., 200 — Bertano, I, 397.
[4] Cerasoli, XXI, 440 e 451 nn. XCVII e CVIII.

Digitized by Google

servarono appena l'alta valle della Stura, da Vinadio al colle dell' Argentiera [1]).

Ma i provenzali, cacciati, ritornarono. L' impulso alla riscossa venne da' loro stessi nemici. Uniti nel combattere gli angioini, i conquistatori si divisero, appena la preda fu caduta nelle loro mani. Noi non seguiremo le strane vicende di quella lotta, in cui i cinque belligeranti, ora in lega ora nemici fra loro, perpetuarono lo stato di guerra in Piemonte, e le città, sbattute fra quei contrasti, passarono ripetutamente e a breve intervallo dall'uno all'altro signore, mutando padrone fin tre volte nello stesso anno [2]). Basti notare che quell'anarchia porse occasione ad un nuovo intervento angioino in Piemonte; perché nel frattempo la situazione di Giovanna era molto migliorata, e il Regno aveva cominciato a respirare dopo le ultime tempeste.

Col disegno appunto di un nuovo intervento in Piemonte si collega l' andata di Filippo di Taranto in Provenza nel 1355 col titolo di vicario generale. Fin dal 20 dicembre di quell'anno Filippo riceveva l'incarico di conquistare il Piemonte, con facoltà di farsi sostituire, se personalmente non poteva farlo, da Folco d'Agoût siniscalco di Provenza [3]). Il momento era favorevole: Galeazzo Visconti, che dalle ultime guerre era uscito piú di tutti

[1]) Bertano, I, 402—Nel luglio 1348 è ancora ricordato, come siniscalco di Piemonte, Nicola Barili di Napoli (Cerasoli, XXI. 669 n. CXLVII).

[2]) Gabotto, I. 201-225 e Bertano, I, 404—Cherasco s' era dato a' principi di Savoia nel 1347, l' anno dopo passò a Luchino Visconti, nel 1356 al marchese di Monferrato, poi nuovamente a' Visconti e infine agli Angioini (Cfr. Adriani, *Indice di documenti cheraschesi* nn. 195, 198, 205, 206; Torino 1857).

[3]) Adriani, *Degli antichi signori di Sarmatorio, Manzano e Monfalcone*, Torino 1853 p. 251—Bertano, I, 455.

Digitized by Google

ingrandito, ora trovavasi in lotta col Monferrato e con Saluzzo, e de' molti luoghi del Piemonte, giá appartenuti agli angioini, poi caduti in suo potere, non conservava che Bra e Cherasco, mentre Asti, Mondoví ed Alba erano venute nelle mani del marchese di Monferrato; Cuneo, Demonte, Centallo e S. Dalmazzo in quelle del marchese di Saluzzo. L' apparire di un esercito provenzale in val di Stura, nel luglio 1356, gittò nuovamente lo scompiglio nelle terre piemontesi. Demonte, Mondoví, Morozzo, Cuneo, S. Dalmazzo, Cherasco, Cervere ed una parte del territorio di Bra ritornavano senza difficoltá all'ubbidienza degli angioini [1]; e cosí la contea di Piemonte, ch' era sembrata distrutta per sempre dopo le giornate di Gamenario e Pollenzo, ricomponevasi meno di dieci anni dopo sotto gli auspici di un principe del sangue.

Ma fu un successo passaggero. Depressa in Piemonte, la signoria viscontea rialzavasi pochi anni dopo in Lombardia, e con l' acquisto di Pavia nel 1359 veniva in possesso di una base d'operazione importantissima, che le permetteva di rovesciarsi di bel nuovo con tutto il peso delle sue forze sulle terre piemontesi. Da quel momento i domini angioini non ebbero piú pace; molestati e minacciati continuamente, la catastrofe, invano trattenuta da Urbano V [2], divenne inevitabile. Nel 1366 Galeazzo, risoluto a restaurare il suo dominio piemontese, ruppe guerra alle città della *terra regia*; e queste, non difese, come pare, dalla regina, né potendo difendersi con successo da sé [3], rimisero le loro sorti all' arbitrato del

[1]) Gabotto, op. cit. 225-246 e Bertano, I, 411 sg., e II, 456-458.

[2]) Cerasoli, XX, 186 n. XXXIII.

[3]) Goffredo della Chiesa, *Cronaca di Saluzzo* in M. H. P., to. III Script., 1011. Il cronista scrive: *Quello che faceva fare questo movimento e mutacione a questa comunitate si fu che vedevano el signor Galeazo potente e presso di casa loro. Comprendevano anco la regina*

Digitized by Google

conte di Savoia, il quale le aggiudicò senz' altro al Visconti. Le città rassegnate, si sottomisero al nuovo signore, e, tranne Cuneo, particolarmente favorita dagli Angioini, nessuna osò opporre resistenza [1]). Non per questo le città rimasero a lungo tranquille sotto il dominio visconteo; continuarono in quella parte del Piemonte anche negli anni successivi i turbamenti e le mutazioni nell' assetto territoriale; sicché nel 1372, quando si formò la grande lega della Chiesa con la casa di Savoia, il Monferrato e la regina di Napoli diretta contro i Visconti, sostenuti dal marchese di Saluzzo, le città che avevan già fatto parte della contea angioina in Piemonte si trovavano cosí distribuite: Alessandria, Cuneo, Cherasco, Bra, Centallo erano in mano a' Visconti; Alba, Mondoví ed Asti appartenevano al marchese di Monferrato; Savigliano e Fossano al principe d' Acaia.

Com' è facile vedere, la maggior parte delle città su cui avevano dominato gli angioini si trovava allo scoppio delle ostilità, non già in potere di Galeazzo, ma di quelle altre potenze belligeranti che erano entrate in lega con la Chiesa e con la regina di Napoli. L'articolo terzo del trattato prescriveva che, se il conte di Savoia o i suoi aderenti avessero acquistato qualche terra di pertinenza della regina, fossero tenuti a restituirgliela; e non è dubbio che le terre a cui si accennava fossero quelle sole che erano rimaste in potere del Visconti, perché sarebbe stato assurdo pretendere che Acaia e Monferrato, e tanto meno Savoia, si spogliassero volontariamente di possessi che già consideravano come cosa propria. Nondimeno

Joanna ritrovarsi nel reame cum varie tribulacione e movimenty di guerre e lontani dil soccorso. Questo faceva vacillare ly populi qualy el più dele volte seguita ly favory e muta lo animo secundo che se mudano le cose.

[1]) Gabotto, op. cit., II, 9.

Digitized by Google

al conte di Savoia parve opportuno di eliminare ogni ambiguità, provocando dal pontefice un' esplicita dichiarazione sul tenore di quell' articolo ; e Gregorio non ebbe difficoltà di assicurarlo che l' articolo terzo andava inteso nel senso, che tra le terre da restituirsi non erano da comprendere quelle che il conte aveva già in suo potere [1]). E s' intende che tale principio doveva aver valore anche per Acaia e Monferrato.

Non è possibile supporre che Gregorio desse a quell'articolo un' interpretazione cosí ristretta senza il previo consenso della regina e dello Spinelli. Accettandola, Giovanna veniva a limitare di molto il campo delle sue rivendicazioni ; e certamente vi fu indotta, oltre che dal desiderio di non contrariare il papa, alle cui vedute oramai subordinava tutta la sua politica esteriore , anche dalla prudente e giusta valutazione delle forze proprie e di quelle degli alleati, che l'obbligava a non eccedere nella misura delle pretese. È un fatto però che l'interpretazione data da Gregorio all' articolo terzo non eliminava ogni pericolo di divergenze e di controversie ; e noi vedremo che fin dall' entrata in campagna le relazioni tra Amedeo e la regina non erano in tutto cordiali.

Ad ogni modo i preparativi per la nuova spedizione angioina in Piemonte furono spinti con molta alacrità e fatti su larga scala. Fin dal 1372 lo Spinelli raccoglieva

[1]) " *Item super tertio dubio videlicet super eo quod idem Comes petiit declarari quod virtute articuli facientis mentionem de restituendo carissime in Christo filie Johanne regine Sicilie terras suas de Pedemontis, declaramus quod ipse Comes rigore dicte colligationis non teneatur restituere eidem regine terras si quas ipse ad presens possideat que fuerint dicte regine seu clare memorie Roberti Regis Sicilie, Avi Regine iamdicte, seu possesse per eos aut alterum eorumdem* „. SCARABELLI, *Paralipomeni di storia piemontese* in *Arch. Stor. Ital.*, XIII, (1847), 91 — THEINER, II, 549 n. 547.

Digitized by Google

dalle città di Provenza il danaro necessario per l' allestimento [1]). L' 8 gennaio del '73 Giovanna gli notificava in forma solenne il suo proposito di riprendere il Piemonte, e gli dava facoltà di riceverne il possesso dal conte Amedeo di Savoia, che allora combatteva sotto il vessillo della Chiesa, alla testa delle truppe alleate militanti contro i Visconti [2]). Dello stesso giorno è la lettera con cui Giovanna faceva appello a' tre stati di Provenza, per ottenere il loro contributo d' uomini e danaro alla impresa di Piemonte [3]). Piú tardi, il 12 marzo, la regina eleggeva lo Spinelli capitano generale nelle terre di Piemonte, con incarico di reggerle temporaneamente, nominandone gli ufficiali e riformandone l' amministrazione [4]); e tre giorni dopo lo autorizzava a farsi sostituire da persone di sua fiducia in qualunque ufficio dipendente dal siniscalcato di Provenza e dal capitanato di Piemonte, qualora, per assenza, non potesse attendervi di persona [5]). Per provvedere poi al mantenimento delle milizie e a quanto altro occorreva nel corso della spedizione, Giovanna gli dava facoltà di cedere temporaneamente od anche alienare i diritti e i proventi della curia regia nelle contee di Provenza e Forcalquier [6]); ed allo stesso scopo, per suggerimento dello Spinelli, a cui spettava la responsabilità degli apprestamenti guerreschi, Giovanna ottenne dal

[1]) Cfr. P. Gioffredo, p. 856.

[2]) Arch. dipart. di Marsiglia, *Cour des Comptes de Provence*, Ser. B. 5 fol. 95 a t. Di questo documento trovasi un breve cenno in Nostradamus, *L' histoire et chronique de Provence* (Lyon, 1624), pag. 431.

[3]) Arch. dipart. di Marsiglia, *Cour des comptes*, B. 5 fol. 96— Bibl. Naz. di Parigi, Mss. lat. 10134, fol. 89.

[4]) Arch. dipart. di Marsiglia, *Ibid.*, fol. 97 — Bibl. Naz. di Parigi, Mss. lat. 10134, fol. 94.

[5]) Arch. dipart. di Marsiglia, *Ibid.*, fol. 98.

[6]) *Ibid.*, fol. 103.

Digitized by Google

pontefice che anche gli ecclesiastici contribuissero alle spese; ma non sappiamo fino a che punto Gregorio fosse nel vero, quando, sollecitando i prelati di Provenza a concorrere, ciascuno per la sua parte, alla somministrazione dei sussidî, insisteva su' vantaggi che dal riacquisto della contea piemontese potevano derivare alle chiese ed agli ecclesiastici provenzali [1].

Nel maggio del 1373 le forze provenzali erano già pronte a partire. Lo Spinelli le divise in due colonne: di una affidò il comando al proprio genero Giovanni Orsini [2]; l'altra era destinata ad operare direttamente sotto i suoi ordini. Il papa, nel darne annunzio all'arcivescovo di Embrun, lo esortava a lasciare libero passo a quelle milizie attraverso il suo territorio, e gl'inibiva ogni commercio d'armi e vettovaglie con le terre soggette a' Visconti [3]. Nello stesso giorno scriveva a' luogotenenti del conte di Savoia di accogliere lo Spinelli come amico ed alleato, e di coadiuvarlo con animo concorde nella lotta contro i nemici comuni [4].

Questa lettera, come risulta chiaramente dal tenore del suo indirizzo, fu spedita dal papa quando Amedeo di Savoia non era piú in Piemonte. Il conte infatti, dopo aver contribuito alla liberazione di Asti, assediata da Galeazzo, nel settembre del '72, era passato a combattere contro Saluzzo nell'ottobre successivo, e a Savigliano s'era congiunto con le milizie pontificie, spedite da Gregorio XI sotto il comando dei conti di Beaufort e di Limeuil, ca-

[1]) Cerasoli, XXIV (1899), 21 n. XCVIII. Bolla del 21 apr. 1873. È probabile che il vantaggio a cui accennava il pontefice consistesse nell' assoggettamento degli eretici dimoranti nelle valli alpine dei due versanti.

[2]) Arch. Segr. Vat. Reg. 269, fol. 44.

[3]) *Ibid.*, Reg. 269, fol. 44,

[4]) *Ibid.*, Reg. 269, fol 45.

Digitized by Google

late in Italia, molto probabilmente, per le valli di Gesso e di Vermenagna [1]). Quegli storici moderni che, con l'intenzione di correggere ed integrare il testo della cronaca saluzzese di Goffredo della Chiesa, e per soverchia diffidenza verso il *Chronicon Cunei* [2]), hanno affermato che insieme con le truppe pontificie scesero in Piemonte nell'ottobre del '72 anche le milizie provenzali [3]), sono caduti in un anacronismo che i documenti provenzali e vaticani permettono di dissipare completamente. Furono dunque le sole milizie pontificie quelle che, unite al Conte Verde e al duca di Brunswick, contribuirono alla presa e al sacco di Cuneo [4]). Amedeo vi pose per governatore un Pietro Brenodi con l'incarico, certamente, di tenerla fino all'arrivo degli ufficiali angioini [5]); poi egli passò a combattere i viscontei nel vercellese, e, finito l'inverno, portò la guerra ne' domini orientali di Bernabò, ponendo il campo a Vimercate, e battagliando parecchi mesi di conserva col legato di Bologna, con l'Acuto e col signor di Çoucy, che invece di passare in Albania era rimasto in Italia al servizio della Chiesa [6]).

Mentre lo Spinelli era ancora in Provenza, attendendo

[1]) Goffredo della Chiesa. col. 1020.

[2]) In *Miscellanea di st. ital.* T. XII (Torino 1871).

[3]) Cfr. Gabotto, op. cit. II, 79 e dello stesso autore: L' *età del Conte Verde* in *Misc. di st. ital.*, T. XXXII (1895), 210. Il Bertano op. cit., I, 453, segue la versione del Gabotto.

[4]) Cfr. Chronique de Savoye in M. H. P. To. I Script., 338.

[5]) Cfr. Chron. Cunei, 259 — Chronique de Savoye, p. 339 — La consegna agli ufficiali angioini fu fatta, giusta la notizia del cronista di Saluzzo, il 14 febbraio '73. Il giorno dopo Cuneo giurò fedeltà alla regina.

[6]) Cfr. Chron. Regiense presso Muratori, XVIII, 79, sg.—Matteo de griffonibus, *Mem. hist.*, ibid,, 183 e 184 — Cronaca di Bologna, ibid., 495 — Chron. Placent., XVI, 518 — Annal. Mediol., *ibid.*, 750 — Corio, II, 262 — Osio, *Docum. dipl. milanesi*, I, 160 sg.

Digitized by Google

a' preparativi della impresa di Piemonte, e occupato in altri provvedimenti d' ordinaria amministrazione richiesti dalla sicurezza del paese [1], gli giunse una notizia che dovette molto conturbarlo.

Pochi giorni prima i priori di Terni, accompagnati da circa sessanta famigli, avevano assalito a mano armata l'ufficio del pedagio del lago di Piediluco, sommerse le barche e imprigionato le persone addette alla custodia. In tutta fretta il papa ordinò all'abate Gerardo di Marmoutier, suo tesoriere in Italia, di punire l'audacia degli Aternati, e di fare in modo che i danni dello Spinelli fossero risarciti e i suoi interessi validamente difesi [2]. E pochi giorni dopo confermava al siniscalco il possesso feudale del castello di Montenovo, con facoltà di trasmetterlo ereditariamente in linea maschile fino alla terza generazione, per l'annuo censo di quattro fiorini da pagarsi alla festa di S. Pietro [3]; lo prendeva sotto la particolare protezione sua e della S. Sede insieme co' figli e co' beni da lui posseduti; e infine lo aggregava ai suoi famigliari [4].

Benché lo Spinelli, come capitano generale del Piemonte, rivestisse un ufficio specialmente militare, tuttavia non si deve dimenticare che egli era sopratutto un diplomatico; e però crediamo che Gregorio, nel comferirgli i piú ampi poteri, facesse assai maggior assegnamento sull'abi-

[1]) Lettera del 12 maggio alla comunità di Nizza in Arch. della Bibliot. Comunale di Nizza, CC. n. 44. Il 14 maggio affidava la castellania d' Eza a Luchino Priore di Nizza. La lettera dello Spinelli è compresa nell'atto della presa di possesso fatta per mezzo di Angelo Lamberti senese, subvicario di Nizza, in una copia della Bibl. Naz. di Parigi, Mss. lat., 10134 fol. 106.

[2]) Arch. Segr. Vat., Reg. 265 fol. 129 a t. e Reg. 269 fol. 166.

[3]) *Ibid.*, Reg. 277 fol. 25.

[4]) *Ibid.*, Reg. avin. Gregorii XI vol. XVI fol. 321 a t.

Digitized by Google

lità dell'uomo politico, che sulla capacità, non ancor provata, a dir vero, del condottiero.

Il modo stesso come si trattavano le guerre in quel tempo faceva sí che al successo assai piú contribuisse la diplomazia che le armi. Erano, per lo piú, scorrerie e piccoli assedi, rari i veri combattimenti e le fazioni campali, né le vittorie, anche quando cospicue, erano mai decisive, né le sconfitte, per quanto clamorose, erano mai irreparabili. Le campagne riducevansi ad armeggii, spesso inconcludenti, di marce senza obbiettivi, di espugnazioni di terre e castella senza importanza, gli uni e le altre raramente coordinate con un vero piano strategico: specie di brigantaggio legale, di cui i popoli facevano le spese, e che raramente producevano effetti seri e durevoli. In quella che la lega sosteneva contro i Visconti, il vantaggio del numero era tutto dalla sua parte; essa disponeva di capitani illustri quali l'Acuto, il Coucy, il conte di Savoia; poteva attaccare simultaneamente i Visconti da piú parti, assalendoli sull'Adda, sul Po e sul Ticino. E nondimeno questi svantaggi, dal lato de' Visconti, erano controbilanciati da altre condizioni abbastanza favorevoli. La posizione centrale dei loro territori li poneva in grado di difendersi ed assalire senza mai scostarsi dalla propria base d' operazione; l' unità del comando compensava facilmente l' inferiorità delle forze; la stessa facilità, con cui i due fratelli potevano, in caso di bisogno, aiutarsi a vicenda, permetteva loro, non di rado, di aver ragione di avversari numerosi, ma lenti nelle mosse, incerti e non sempre d' accordo ne' fini e nello svolgimento dell' azione militare. Le operazioni di guerra, condotte con studiata lentezza e senza risultati decisivi, davano modo alla diplomazia di fare il resto, gittando tra' nemici prima la diffidenza, poi la discordia, finché la stanchezza de' combattenti, le defezioni, la sorpresa di qualche nuova combinazione politica spianavano

Digitized by Google

la via agli accordi e facevano posare le armi. Ora, qui appunto lo Spinelli poteva rendere al papa grandi servigi. La sua dottrina, la sua esperienza, le sue relazioni personali, la sua eloquenza morbida e insinuante lo rendevano adatto a fare tra' membri della lega l' ufficio di paciere e d' intermediario; egli poteva consigliare e suggerire, attenuare gli attriti che spesso, per gl' interessi discordanti, sorgevano tra' confederati, agevolare l' opera di pacificazione nel seno delle cittadinanze, in molte delle quali, e specie tra' nobili, prevalevano gli elementi torbidi e riottosi: imprimere, insomma, un indirizzo eguale ed uniforme a tutta l' azione politica e militare dal lato del Piemonte, e tenere unite, in una stretta compagine, le forze degli alleati.

I poteri concessi allo Spinelli risultano da un gran numero di bolle, che l' archivio vaticano ci ha conservato, e che portano tutte la data del 20 giugno '73. Da esse si desume che lo Spinelli veniva in Italia, non solo come capo dell' esercito provenzale, ma anche come delegato della S. Sede, rivestito di larghe attribuzioni militari e politiche. Gregorio gli conferí il titolo di *Commissarius ad promovenda negotia guerre partium Lombardie*, ordinando alle truppe pontificie militanti in Piemonte che, in assenza di Amedeo, del duca di Brunswick e dei conti di Beaufort e di Limeuil, dovessero far capo a lui e riceverne gli ordini [1]). Nel tempo stesso gli dava facoltà di ricevere in grazia della Chiesa le comunità e i nobili delle terre soggette al dominio visconteo, e raccomandava agli abitanti de' paesi già liberati per opera del conte di Savoia e delle milizie papali di accoglierlo col rispetto dovuto al suo grado e di coadiuvarlo nell' esercizio delle sue

[1]) Arch. Segr. Vat., Reg. 265 fol. 144 — Bzovio, XIV, § 17.

Digitized by Google

funzioni [1]). In modo particolare lo Spinelli era incaricato di assumere, in nome della Chiesa, il possesso delle città di Vercelli [2]) e di Alessandria [3]), e, a nome dell'Impero, di Novara [4]). Quanto ad Asti, doveva parimente, col concorso del marchese Secondotto e del duca di Brunswick suo tutore, prenderne il governo e rimetterlo nelle loro mani a guerra finita [5]). Doveva infine in ciascuna di quelle comunità spegnere i germi delle discordie intestine, procurando una generale pacificazione de' vari ordini delle cittadinanze, specialmente fra' cittadini e i nobili delle campagne, e contrarre con loro particolari alleanze [6]); stipulare dei patti di conciliazione fra il vescovo di Vercelli e il conte di S. Germano e tra Vercelli e la terra di Biella [7]), e ridurre nell' obbedienza della Chiesa e dell' Impero i nobili di Cocconato [8]).

Né meno importanti erano gli altri incarichi affidati allo Spinelli d' interporsi per la pace tra il marchese di Monferrato e molti nobili astigiani della città e del distretto che parteggiavano pe' Visconti [9]), di staccare Manfredo marchese di Saluzzo dall' alleanza viscontea per pacificarlo col conte di Savoia [10]), e di ristabilire la buona armonia tra la regina Giovanna, il conte di Savoia e Federico di

[1]) Arch. Segr. Vat., Reg. 265 fol. 143, 145.
[2]) *Ibid.*, Reg. 265 fol. 139 e 140.
[3]) *Ibid.*, Reg. 265 fol. 141.
[4]) *Ibid.*, Reg. 265 fol. 143.
[5]) *Ibid.*, Reg. 265 fol. 140. Cfr. Grassi, *Storia della città di Asti*, II, 49 (Asti 1891).
[6]) Arch. Segr. Vat., Reg. 269 fol. 139 (Vercelli); fol. 140 (Asti) fol. 141-143 (Alessandria); fol. 144 (Novara).
[7]) *Ibid.*, Reg. 265 fol. 140.
[8]) *Ibid.*, Reg. 265 fol. 145.
[9]) *Ibid.*, Reg. 265 fol. 140.
[10]) *Ibid.*, Reg. 265 fol. 129.

Digitized by Google

Saluzzo, i cui interessi discordanti davano già luogo a pericolose controversie [1]).

L'estensione di tutte queste facoltà parve soverchia allo stesso Gregorio, il quale poco dopo, quando lo Spinelli era già in Piemonte, sentí il bisogno di spedire una nuova bolla, nella quale gli raccomandava di fare un uso temperato dei poteri conferitigli, di non aggravare la camera pontificia di troppe spese e provvisioni, e di non stipulare trattati senza prima consultare il pontefice [2]).

Sembra che lo Spinelli sia partito dalla Provenza subito dopo la spedizione delle bolle papali. Già prima di lui, e forse fin dal maggio, s' era messa in cammino la colonna comandata da Giovanni Orsini, attraverso il colle di Tenda, per sboccare in Italia per le valli di Gesso e Vermenagna. Egli con la sua partí da Marsiglia su dieci triremi, e venne a sbarcare a Savona [3]). Di là, valicando l'Appennino, giunse a Ceva, dove fu ricevuto da'marchesi Giorgio e Carlo, che avevano preparato al suo servigio un corpo di 3m. balestrieri [4]). A Ceva probabilmente si uní al corpo principale condotto dal siniscalco la colonna dell'Orsini: cosí tutto l'esercito regio si trovò riunito per entrare in campagna.

La prima cura del siniscalco fu quella di muovere verso Cuneo. Questa città era allora governata, a nome di Gio-

[1]) Arc. Segr. Vat., Reg. 269 fol. 292-3. Secondo il Vaira, p. 136, il papa avrebbe anche imposto al vescovo di Alba di rompere la alleanza co' Visconti e di obbedire allo Spinelli, sotto minaccia di scomunica.

[2]) Arch. Segr. Vat., Reg. 269 fol. 193.

[3]) Sul complesso delle forze provenzali destinate all'impresa di Piemonte non ho trovato alcuna notizia ne'documenti d' Archivio. Leggo però nel Chron. Siculum, p. 26, che il siniscalco disponeva di 300 lance.

[4]) Chron. Cunei. p. 259.

Digitized by Google

vanna, da Francesco Bolleri, un vecchio servitore della causa angioina, a cui l'avea consegnato quel Pietro Brenodi, che il conte di Savoia vi aveva lasciato governatore nel '72. Ma Cuneo allora trovavasi in condizioni miserande: la città aveva sofferto orribilmente nell' ultimo saccheggio; molti edifizi erano stati distrutti dalle fiamme, e una parte della popolazione se n'era allontanata sparpagliandosi ne' luoghi vicini. Il conte di Savoia, dice il cronista di Cuneo, nel partire dalla città, aveva lasciato il popolo nella desolazione e nella miseria. Ragioni di umanità e considerazioni d' interesse politico obbligavano quindi lo Spinelli a prendere a cuore le sorti della città e rinfrancare gli animi abbattuti dei cittadini. Egli si recò a Cuneo e vide con gli occhi suoi le tracce ancora recenti del flagello che aveva colpita la città; e da uomo di cuore concesse agli abitanti l' esenzione del focatico per un quinquennio *ne perderent animum restandi in ipsó loco*. L'anonimo cuneese, che scriveva nel secolo successivo, consacrò nella sua cronaca, insieme col ricordo della buona azione dello Spinelli, anche quello della gratitudine attestatagli, in quella occasione, dai suoi concittadini [1]).

Le cronache del tempo sono molto scarse di notizie

[1]) Chron. Cunei, p. 261. Il Gabotto e il Bertano tacciono completamente di questo episodio importante della storia cuneese; ed è strano davvero com'essi abbiano potuto passare sotto silenzio un avvenimento tanto drammatico, in cui, diciamolo pure, lo Spinelli fa assai miglior figura di Amedeo VI di Savoia. Le ragioni addotte dal Bertano (II, 2 sg.) per dimostrare che molte notizie date dal cronista di Cuneo sono inesatte od erronee non bastano a sopprimere la pagina dell'andata dello Spinelli a Cuneo, scritta certamente su ricordi locali, di quelli che non si cancellano cosí presto e non si possono inventare. Del resto la venuta dello Spinelli a Cuneo s'accorda perfettamente nel quadro generale della spedizione angioina in Piemonte, quale abbiamo potuto ricostruirla con l'aiuto di documenti non piemontesi.

Digitized by Google

intorno alla campagna condotta dallo Spinelli in Piemonte. Quella di Salluzzo c'informa che il siniscalco, con le sue milizie e con quelle del conte di Savoia (molto probabilmente la compagnia di Anichino, che allora era in Piemonte agli stipendi di Amedeo, e le milizie comunali comandate da Riccardo Musard), andò il 19 luglio contro Cervere e l'ebbe a patti, e piú tardi, il 31, lo fortificò. Due giorni dopo ebbe egualmente a patti la terra di Centallo, e il 4 agosto anche il castello, per assalto [1]). Subito allora, o poco dopo, Centallo fu dallo Spinelli infeudato a Frailone fratello di Francesco Collari [2]), e non è improbabile che il siniscalco continuasse ancora ad armeggiare in questo o quel luogo del Piemonte, forse minacciando Bra e Cherasco, dove i Viscontei erano sempre fortemente stabiliti [3]). Ma in generale, a cominciare dal mese d'agosto, le operazioni militari languirono in Piemonte, e pare che le mire de' collegati si volgessero fin d'allora verso Vercelli, dove avevano segrete intelligenze col vescovo della città e con altri partigiani.

Partendo dalla Provenza, lo Spinelli aveva lasciato come suo luogotenente il *juge mage* Leonardo d' Afflitto; era di regola che il *juge mage* sostituisse il siniscalco in caso di assenza. Ma il soverchio cumulo di attribuzioni aveva posto in grave imbarazzo il d' Afflitto, onde lo Spinelli fu costretto, il 22 settembre, a dargli per collega, fino al suo ritorno dal Piemonte, Jacopo Aube signore di Rocquemartine [4]). Questo decreto fu emanato a Savigliano, dove pare che lo Spinelli si sia trattenuto buona parte del settembre. In quel torno, piú che nelle operazioni

[1]) Goffredo della Chiesa, col. 1021.
[2]) Bertano, II, 467 n. 1054.
[3]) Gabotto, *L'età del conte Verde*, 215.
[4]) Arch.dipart. di Marsiglia, *Cour des Comptes*, Ser. B. 5. fol. 99.

Digitized by Google

militari, la sua attività fu occupata in negozi d'altra natura. Varie lettere del pontefice c'informano delle pratiche da lui fatte per conciliare tra loro i marchesi di Ceva con quelli del Carretto, intervenendo come paciere nella contesa per il possesso del castello di Perlo [1]); per indurre Manfredi marchese di Busca a tenersi pago dell'avvenuta restituzione al vescovo d'Alba dei castelli di Diano e Rodello [2]); e specialmente per facilitare la tregua tra il marchese di Saluzzo e il conte di Savoia. In data del 6 ottobre il papa mandava al siniscalco il suo familiare Albertino Balordi con vive sollecitazioni perché l'accordo tra il marchese e il conte si conchiudesse [3]); ma quando il messo pontificio giunse in Piemonte la tregua era già stabilita per la durata di 6 mesi, dal 1° ottobre alla Pasqua del 1374 [4]).

In conseguenza lo Spinelli poté muovere con le sue forze verso Vercelli, dove già si trovavano il duca di Brunswick e un reparto di truppe pontificie comandate da Pietro Guichard. Per ordine del papa lo Spinelli assunse anche il comando delle milizie della Chiesa, presso le quali trovavasi il vescovo d'Arezzo come vicario apostolico [5]). Nella notte tra il 16 e il 17 ottobre l' esercito federale assalí Vercelli, la prese e la saccheggiò; anche il castello venne subito dopo in suo potere; ma la rocca, fortemente guardata, rimase nelle mani de'viscontei [6]).

Giusto le facoltà concessegli dal pontefice, lo Spinelli

[1]) Arch. Seg. Vat., Reg. 269 fol. 209. Sono due bolle del 1° sett.

[2]) *Ibid.*, fol. 209. Bolla del 1.° sett. Cfr. Gabotto, op. cit., p. 209.

[3]) Arch. Segr. Vat., Reg. 269 fol. 223.

[4]) Goffredo della Chiesa, col. 1021.

[5]) Arch. Segr. Vat., Reg. 269 fol. 193. Bolla del 24 agosto.

[6]) Goffredo della Chiesa, col. 1021. La partecipazione dello Spinelli alla presa di Vercelli è ricordata anche da L. Mirot nel suo recente lavoro: *La politique pontificale et le retour du Saint-Siège à*

Digitized by Google

assunse il governo della città, e lo tenne circa due mesi, insieme, come pare, col vescovo di Arezzo [1]). Durante questo tempo fu molto attiva la sua corrispondenza col papa, il quale gli mandò, incaricati di una missione segreta, prima un Bertrando Crispi, monaco [2]), poi un tal Bartolomeo di Cilavegna canonico novarese [3]). I motivi di quelle due missioni ci sfuggono interamente. Il 21 novembre il papa raccomandava allo Spinelli di nominare degli arbitri incaricati d'interporsi amichevolmente tra'nobili provenzali Ludovico e Guglielmo di Sabran in lite fra loro per la fortificazione del castello della Tour d'Aigues [4]). Ed ancora il 28 novembre scriveva a lui, al Brunswick ed a' vescovi di Vercelli e di Arezzo, esprimendo il suo dolore pel sacco di Vercelli e per gli eccessi cui s'era abbandonata la soldatesca, ordinando che i beni tolti a'cittadini venissero restituiti e i danni riparati [5]).

Per la caduta di Vercelli, l'imminenza della stagione invernale e la peste che desolava, in quel tempo, quasi tutta l'Italia superiore, la campagna, per allora, poteva dirsi finita, e lo Spinelli, che da altre cure era chiamato in Provenza, poté lasciar finalmente il Piemonte.

Pur volendo giudicare con molta discrezione l'efficacia del suo intervento nella campagna del '73, è indubitato che esso aveva servito a dare un nuovo slancio alle operazioni militari e validamente contribuito a' due risultati

Rome en 1376, Paris, Bouillon 1899, p. 24; ma ritarda erroneamente l'avvenimento al 1374.

[1]) Cfr. Dionisotti, *Memorie storiche di Vercelli* (Biella 1864), II, 247.

[2]) Arch. Segr. Vat. Reg. 269 fol. 45. Bolla del 22 ottobre.

[3]) *Ibid.* Reg. 269 fol. 314. Bolla del 5 novembre.

[4]) *Ibid.*, Reg. 569 fol. 236. Su questo castello v. Nostradamus, p. 436.

[5]) Arch. Segr. Vat., Reg. 269 fol. 348. Intorno al sacco di Vercelli v. Corio. II, 265.

Digitized by Google

positivi di quella guerra: l'allontanamento dei viscontei dall'angolo sud-ovest del Piemonte e l'importante acquisto di Vercelli. Giovanna stessa, che alla lotta era intervenuta, non tanto, forse, per proprio impulso, quanto per iniziativa del papa e come potenza alleata della Chiesa, ne raccolse frutti non disprezzabili.

Dopo sette anni da che la dominazione angioina era scomparsa dal Piemonte, vi si affermava di bel nuovo, trovando nel paese non affievolito l'affetto dei suoi partigiani. Vero è che la contea di Piemonte non fu ricuperata che in parte; tranne Cuneo e il suo distretto [1]), il resto andò irremissibilmente perduto; ma, nelle condizioni in cui versava allora il Piemonte, il possesso di Cuneo, ragguardevole in sé stesso, era tutto quanto si poteva conservare con sicurezza di fronte alla potenza, oramai prevalente, di Savoia e Monferrato.

In questo risultato aveva avuto non piccola parte lo Spinelli, spiegando oltre alle ben note qualità di accorto diplomatico, anche quelle di prudente capitano. Egli non partecipò alla presa di Cuneo, ma fu suo merito di averne iniziato il risorgimento dopo il colpo del '72; merito suo furono gli acquisti di Cervere e Centallo, e gli elogi di Gregorio provano che egli non aveva contribuito poco alla ricuperazione di Vercelli [2]). In questo ultimo fatto lo Spinelli aveva pagato di persona, avendo accanto il proprio

[1]) Bertano, I, 457. Non tutto il distretto di Cuneo tornò, almeno direttamente, sotto il dominio angioino. Boves, Peveragno e Beinette erano venuti in potere del Monferrato, Chiusa in quello dei marchesi di Ceva, Centallo, come s'è detto, era stato infeudato. Francesco Bolleri, che possedeva già Roccasparvera, ebbe nel '76, come vedremo, anche il castello di Demonte. Nel 1377, Vinadio e i luoghi della valle superiore della Stura furono dalla regina annessi alla contea di Provenza.

[2]) Vaira, p. 139.

Digitized by Google

genero Giovanni Orsini e il nipote Matteo, a cui la regina diede delle ricompense per i servigi prestati durante la campagna [1]). Inoltre, pel mantenimento delle truppe a piedi e a cavallo, oltre ad impiegare i sussidii che aveva portato e faceva venire dalla Provenza [2]), aveva anticipato del proprio, per conto al papa, la somma di fiorini quattromila, che gli fu restituita l'anno dopo dal tesoriere pontificio [3]).

Se è vero quello che racconta lo storico di Nizza e delle Alpi Marittime, il ritorno dello Spinelli dal Piemonte sarebbe avvenuto per ordine della regina, a cui premeva che la Provenza non rimanesse piú a lungo priva dell'opera del siniscalco [4]). In verità la piega presa dagli avvenimenti sullo scorcio del '73 aveva reso meno necessaria la presenza dello Spinelli in Piemonte. Comunque sia, egli era già in Provenza nel dicembre, perché il 22 di questo mese Gregorio gli dirigeva una lettera in cui lo invitava a pagare su' beni di Giovanni da Siena,

[1]) Con un diploma datato da Napoli 1° settembre '73, registrato in Aix, d'ordine del siniscalco, il 15 gennaio '74, Giovanna concesse a Matteo una pensione feudale di 20 once l'anno, trasmissibile agli eredi, su'redditi della contea di Provenza e Forcalquier. Giovanni Orsini ebbe assegnato per lui e pei figli già nati e nascituri una pensione annua di 50 once. Questo secondo diploma, pure datato da Napoli, è del 17 febbraio 1374 e fu registrato in Provenza il 4 maggio. I due diplomi si trovano nell'Arch. dipart. di Marsiglia, *Cour des Comptes*, ser. B. 5 fol. 100 a t. e 106. Tra quelli che ebbero ricompense pei servigi prestati nella spedizione di Piemonte è ricordato anche un Ruggiero Acconzaioco d'Aversa, per una pensione annua di 20 once (*Ibid.*, fol. 104).

[2]) Pietro Gioffredo, p. 859, ricorda una lettera dello Spinelli, datata da Vercelli 8 novembre, in cui sollecita i sindaci di Nizza a spedire la somma stabilita pel concorso della città alla guerra di Piemonte.

[3]) Vaira, p. 142.

[4]) P. Gioffredo, p. 860.

Digitized by Google

allora defunto, la somma di quattromila fiorini prestati a questo giurista da Francesco da Carrara [1]). Giovanni da Siena, come s'è veduto in un capitolo precedente, era passato anch'egli, al pari dello Spinelli, dalla cattedra di Bologna nella diplomazia pontificia. Egli fu a Ferrara nel 1362, come procuratore dell'Albornoz nel trattato del 16 aprile, e intervenne insieme con lo Spinelli negli accordi diplomatici del luglio-agosto 1367 [2]). In ricompensa dell'opera prestata in servizio della Chiesa, aveva ottenuto da Gregorio XI il vicariato di Civitanova [3]); nell'ottobre del 72 era stato mandato come consigliere di guerra presso il conte di Savoia [4]); alla sua morte, avvenuta di lí a poco, aveva nominato, come sembra, lo Spinelli suo esecutore testamentario.

Dopo il suo ritorno dall'Italia lo Spinelli attese al governo della Provenza, e per circa due anni le notizie che si hanno di lui appartengono quasi esclusivamente alla storia di quel paese.

Il 31 dicembre del '73 il papa lo richiedeva di un salvocondotto fino a Nizza per due suoi legati che andavano per affari della Curia presso il doge di Genova. Pare che si trattasse della liberazione di un tal Corrado Grimaldi, detenuto nelle carceri di Genova, sollecitata dal figlio di lui Bovalello, che trovavasi allora a Vercelli alla testa di una borgata pontificia militante contro i Visconti [5]). Il 4 marzo del '74 lo Spinelli era ad Avignone, insieme ad Angaraimo Grillo da Salerno, per pagare, a nome della regina, una metà del censo dovuto per l'anno '73. Nello assolverla dalla scomunica, in cui era incorsa pel ritardo,

[1]) Arch. Segr. Vat., 269 fol. 102.
[2]) Theiner, II, 449 n. 429.
[3]) Theiner, II, 536 n. 527.
[4]) Theiner, II, 550 n. 547.
[5]) Arch. Segr. Vat., Reg. 270 fol. 18 e 75.

Digitized by Google

il papa le concedeva una dilazione di due mesi pel saldo dell' intera somma, facendo riserva dei diritti che la S. Sede vantava sugli arretrati [1]. Si vede che le condizioni finanziarie del regno erano peggiorate: oltre alle spese fatte per la spedizione del '73, il mantenimento delle truppe mandate in Lombardia all' esercito della lega costava seimila fiorini al mese, e neanche questi si pagavano regolarmente [2].

Tornando nella Provenza, lo Spinelli aveva lasciato l'esercito in Piemonte; ma qui, per le ragioni che abbiamo dette, le operazioni militari s' erano arrestate. La vera guerra era finita con la presa di Vercelli; i belligeranti, spossati, volgevano l' animo alla pace. Piú di tutti la desiderava il conte di Savoia, il quale, dopo un anno di assenza, era tornato in Piemonte nel febbraio del '74, e, pago de' risultati ottenuti, mirava ad assicurarli, avvicinandosi nuovamente a' Visconti [3]. La tregua stipulata col marchese di Saluzzo e scaduta alla Pasqua del '74 era stata prorogata una prima volta fino alla Pentecoste. Prima che giungesse questo termine, ai 16 di maggio il papa incaricò lo Spinelli di negoziare una nuova proroga a nome della regina di Napoli, della Chiesa e de' loro aderenti [4]. La tregua infatti fu prorogata fino alla Pasqua del '75. Si era agli ultimi di giugno, e pochi giorni dopo s' arrendeva a' collegati la rocca di Vercelli [5].

Nel dare allo Spinelli quest' ultimo incarico, Gregorio si esprimeva in termini tali da svelare le piú serie preoccupazioni. " I tempi „, scriveva il papa, " sono difficili; dobbiamo esser prudenti e longanimi, se vogliamo evi-

[1]) *Ibid.*, Reg. 277 fol. 25.
[2]) Cerasoli, XXIV, 308 n. CIII.
[3]) Gabotto, op. cit., p. 217.
[4]) Arc. Segr. Vat., Reg. 270 fol. 104.
[5]) Goffredo della Chiesa, col. 1022 — Corio, II, 268.

Digitized by Google

tare nuovi guai e scansare i pericoli che ci minacciano „. E non erano pericoli immaginari. La grande lega formata da Gregorio contro Milano si veniva rapidamente sciogliendo. Il distacco del conte di Savoia, che ai 6 di giugno alleavasi col cognato, toglieva alla confederazione la sua forza principale, e obbligava il papa stesso a conchiudere con Galeazzo Visconti un accordo provvisorio [1]). Peggio avveniva in Toscana. La repubblica di Firenze, da piú tempo sospetta al papa, assumeva ad un tratto un atteggiamento minaccioso: benché legata alla Chiesa, s'era nel fatto avvicinata a Bernabò e negoziava segretamente con le città toscane una confederazione in cui la potenza pontificia era presa particolarmente di mira [2]). Né meno pericolosa era la situazione della regina. Luigi d'Ungheria, rimetteva in campo la vecchia questione della successione di Giovanna e sperava di regolarla mediante un accordo con la Francia, pretendendo dal papa che lo dichiarasse erede legittimo delle contee di Provenza e Forcalquier. Il papa dava buone parole e si schermiva; ma i legati ungheresi incalzavano e proferivano contro Giovanna accenti di minaccia [3]).

[1]) Gabotto, op. cit., p. 220. L'accordo fu trattato dal conte di Savoia e dal nunzio pontificio (Theiner, II, 559 n. 562).

[2]) Mirot, op. cit., p. 30.

[3]) Cerasoli, XXIV, 325 n. CXXVIII. Lettera del 22 settembre '74. Per la storia de' negoziati tra Francia ed Ungheria relativi alla successione di Napoli e Provenza in occasione del disegno di matrimonio tra Luigi di Valois e Caterina d' Ungheria, vedi, oltre la notizia del Chron. Siculum, p. 29, il lavoro di L. Ovary, *Negoziati per la successione di Giovanna I d' Angiò* in *Arch. Stor. Nap.*, II, 107-157; E. Jarry, *La vie politique de Louis de France*, Paris, Picard 1889 pp. 4-14; N. Valois, *Le projet de mariage entre Louis de France et Chatherine de Hongrie et la voyage de l'empereur Charles IV a Paris in Annuaire — Bulletin de la Societé de l' histoire de France*, vol. XXX (1893), pp. 209-220.

Digitized by Google

In mezzo alle difficoltà della sua posizione Gregorio ebbe almeno il conforto di potere, dopo lunghi negoziati, conchiudere a' primi d' aprile una tregua d' un anno tra la Francia e l' Inghilterra [1]). Ma il beneficio temporaneo della cessazione delle ostilità ebbe subito il contraccolpo in Provenza, in cui crebbe il numero dei malviventi, con grave danno delle campagne, e non minore delle persone che pei loro affari dovevano recarsi alla curia d'Avignone [2]). Ai mali di questo brigantaggio sporadico si univano le minacce di quelle compagnie di bretoni che, licenziate dal servizio de' belligeranti, erano in procinto di penetrare in Provenza per unirsi alle bande de' saccheggiatori.

Fin dall' agosto del '74 il nostro Siniscalco aveva preso de' provvedimenti di difesa, concentrando in Aix un buon nerbo di balestrieri spediti, come dicevasi, per la *cavalcata* dalle singole città provenziali [3]). Ma poi, fattosi piú grave il pericolo de' bretoni, convocò l' assemblea dei tre Stati. Questa si aprì in Aix il 1.° ottobre. Dopo varie discussioni fu stabilito che le piazze fossero munite, le vettovaglie ridotte ne' luoghi forti e assoldate le genti d' arme accorrenti alla sicurezza del paese; che intanto si assoldassero, per un anno, 200 lance e 100 balestrieri a cavallo, da rimanere a disposizione del siniscalco, e il carico per mantenerli fosse equamente ripartito fra le varie vicarie o baliatici di Provenza; che una commis-

[1]) Mirot, p. 58.

[2]) Arch. Segr. Vat., Reg. 270 fol. 161: lettera del 24 dicembre '74, in cui Gregorio prega il siniscalco di far liberare quattro ecclesiastici inglesi, i quali, tornando da Avignone, erano stati derubati e trattenuti nel castello di Rossillon appartenente a Raimondo d' Agoût.

[3]) Arch. dipart. di Marsiglia, Reg. B. 1381. È il quaderno relativo alla *Mostra balistariorum de Areis* (Hyères) fatta il 21 agosto in presenza del nobile Angelo da Siena deputato dallo Spinelli.

Digitized by Google

sione di sette prelati, altrettanti nobili e quattordici delegati delle città avesse pieni poteri di disporre ed ordinare quant' altro era necessario alla difesa. Sebbene la direzione militare e l' impiego delle forze appartenessero esclusivamente al siniscalco, l' assemblea deliberò che le lance assoldate dovessero servire soltanto alla difesa del paese, e che il siniscalco fosse sempre assistito da una giunta di otto membri od anche quattro scelti proporzionalmente fra' tre Stati; quanto poi alla distribuzione della spesa, si dié facoltà al siniscalco di costringere, all' occorrenza, i baroni, le città e i luoghi tutti a concorrervi ciascuno per la sua parte, derogando ad ogni diritto o pretesto di esenzione, sola eccettuata la città di Marsiglia. Infine, poiché la sicurezza della Provenza era strettamente legata a quella del contado Venassino, si stabilí d' inviare ambasciatori al papa, per ottenere il suo concorso ne' provvedimenti di difesa [1]). Gregorio infatti, di lí a poco, mandò presso i rappresentanti de' tre Stati i suoi procuratori Folco d' Agoût, l' antico siniscalco, e Jacopo Ceva, che ora ci si ripresenta col titolo di avvocato della camera apostolica [2]): già troppe volte l' esperienza aveva dimostrato che la sicurezza d'Avignone dipendeva meno dall' autorità morale del pontefice che dalla tranquillità della Provenza.

La prontezza e l' energia con cui furono presi questi provvedimenti ebbero sulle condizioni del paese un' efficacia salutare. Represso il malandrinaggio all' interno, allontanato il pericolo dei bretoni, la Provenza respirò: anche la corrispondenza del papa con lo Spinelli riprende ora il suo tono ordinario. Il 1° febbraio del '75 Gregorio

[1]) Arch. dip. di Marsiglia, Reg. B. 5 fol. 107. Il Nostradamus, p. 432, diede qualche notizia di tali deliberazioni.

[2]) Arch. Segr. Vat., Reg. 271 fol. 98.

Digitized by Google

gli raccomanda gli ambasciatori di Mariano d' Arborea, i quali, dopo essere stati ad Avignone, tornano a Marsiglia per imbarcarsi [1]; il 18 gli scrive a favore di Pietro Rolland nominato rettore della città e del distretto beneventano [2].

Oltre alla convocazione dei tre Stati, si ha memoria di vari atti amministrativi compiuti dallo Spinelli sul declinare del '74 e nell'anno successivo. Datato da Aix è il decreto del 17 ottobre '74 con cui ordina agli ufficiali della regia corte di Nizza di non molestare i *riguardatori* (funzionari addetti all'annona eletti dalla città), né obbligarli alla resa de' conti sui proventi del loro ufficio, essendo ciò contrario alle consuetudini e di grave danno all'Università [3]. Il 22 novembre fa registrare certe lettere patenti della regina datate da Casasana 8 agosto a favore di un Francesco Baboux [4]. Del 28 gennaio '75 è il decreto con cui nomina Guglielmo di Beaufort visconte di Turenne tutore di Giovanni ed Alice del Balzo [5]. L'8 maggio nomina Imberto Mutonis, giurisperito di Talliard, giudice delle valli di Barcellona, Seina e Sturana, raccomandandogli di assistere gl'inquisitori nella lotta contro gli eretici [6]. Gli eretici di cui si tratta erano que' Valdesi, che, non ostante le fiere persecuzioni patite [7], abitavano ancora numerosi nei distretti ecclesiastici di Embrun e di Torino, e trovavano un facile rifugio nelle valli alpine dei due versanti [8]. E non mancavano neppure i fraticelli, contro i

[1] Arch. Segr. Vat., Reg. 271 fol. 174.

[2] Cerasoli, XXV, 14 n. CLXXIII.

[3] In M. H. P. *Leg. Mun.*, I, 210. Cfr. il processo verbale del 26 settembre 1376 in Arch. Com. di Nizza BB. n. 13.

[4] Arch. dipart. di Marsiglia, *Cour des Comptes*, Ser. B. 5 fol. 113.

[5] *Ibid.* Reg. B. 1209 n. 65. Cfr. Barthélemy, n. 1514.

[6] P. Gioffredo, p. 860.

[7] Cfr. H. C. Lea, *A history of the Inquisition*, III, 167 (New York, Harper et Brothers).—Cerasoli, XXII, 193 n. V.

[8] Gabotto, op. cit., p. 219.

Digitized by Google

quali spiegarono molto rigore Urbano V e Gregorio XI [1]). L'ultimo atto amministrativo di una certa importanza compiuto dallo Spinelli nel '75 [2]) riguarda il giuramento di fedeltà prestato in Cuneo al suo rappresentante Bonfantino di Cadignano da Ghilardo marchese di Ceva, a nome di lui e degli altri membri di quella famiglia [3]).

Lo Spinelli poteva attendere tanto piú tranquillamente al suo governo di Provenza, quanto piú le condizioni del paese ridivenivano sicure, e all'esterno i negoziati di pace coi Visconti promettevano non lontana la conchiusione di un accordo. La pace, sollecitata dai Visconti, era ora desiderata anche dal papa, che sperava per quel mezzo d'impedire l'alleanza de' fiorentini co' milanesi [4]). Fin dal luglio del '74 aveva incaricato il cardinal di S. Angelo, suo legato in Bologna, e il cardinale di Bourges d'intavolarne le trattative [5]); nel dicembre chiese l'assenso de' collegati per continuarle, invitandoli a mandare propri ambasciatori entro il 9 febbraio '75 [6]); ma solo in aprile, per la lentezza con cui procedevano allora tutti i negoziati diplomatici, le principali difficoltà erano rimosse. Agli 11 di questo mese il papa dava nuovo mandato al card. S. Angelo di trattare l'accordo co' Visconti [7]), e quattro giorni dopo ordinava la sospensione de' processi e indicava Bologna come il luogo

[1]) Bouche, op. cit., I, p. 396.

[2]) G. Adriani, *Documenti Provenzali*, p. 73 n. 58.

[3]) Altri accenni allo Spinelli e alla sua amministrazione in Provenza nell'anno '75 si trovano nell'Arch. dip. di Marsiglia, *Cour des Comptes*, Ser. 5 fol. 116 e 117, e nell'Arch. Bibl. Comunale di Nizza, Ser. FF. n. 35 e Ser. HH. n. 24.

[4]) Ronconi, *Ep. Greg. XI*, vol. II, 323: lettera del 25 gennaio '75 in cui il papa prega Niccolò d'Este d'adoperarsi per impedire l'all'alleanza di Firenze con Milano.

[5]) *Ibid.*, 301 e 307.

[6]) Cerasoli, XXIV, 414 n. CXLI.

[7]) Theiner, II, 565 n. 575.

Digitized by Google

piú adatto per finire le trattative [1]). E a Bologna infatti fu firmata il 4 giugno la tregua di un anno, che doveva essere come il preludio della pace definitiva [2]).

La tregua bolognese giungeva opportuna per dar modo al pontefice di rivolgere tutta la sua attenzione alla Toscana, dove la situazione s'era venuta via via aggravando. La lotta tra Firenze e il Papato, di cui apparivano già i primi segni, era stata preparata da ragioni profonde e remote. Finché lo stato ecclesiastico era rimasto sbocconcellato in un gran numero di piccole signorie e repubbliche, deboli per sé e sempre alle prese fra loro, e i papi avevano avuto un' autorità poco piú che nominale sulle terre della Chiesa, Firenze era stata l'alleata fedele del Papato e il piú fermo sostegno della parte guelfa nella penisola. Ma quando, obbedendo alla legge generale che tendeva a sostituire al particolarismo locale piú vasti aggregati politici, e per spianarsi la via al suo ritorno in Italia, anche il Papato volle ricomporre ad unità la sua potenza territoriale, allora Firenze si sentí direttamente minacciata, sentí che un forte inciampo sorgeva incontro al suo costante obbiettivo: il dominio sulla Toscana [3]).

Per questa ragione aveva seguìto con crescente inquietudine i progressi dell'Albornoz nello stato ecclesiastico: quando l'Albornoz, nella guerra di Bologna, aveva chiesto l'aiuto della repubblica, l'aiuto era stato negato col pretesto della pace stipulata có' Visconti; e quando nel '67

[1]) Ronconi, ep. cit., II, nn. 328, 329. — Osio, I, 173.

[2]) Ronconi, ep. cit., II, n. 335. — Osio, I, 175.

[3]) Capponi, *Storia della rep. di Firenze*, I, 282. — Per maggiori particolari sulle cause della guerra tra Firenze e Gregorio XI vedi il Gherardi, *La guerra de' Fiorentini con papa Gregorio XI* in *Arch. Stor. Ital.*, Ser. III. To. V, p. 35 sg.; il citato lavoro del Mirot, p. 25 sg., e pure del Mirot, *La question des blés dans la ropture entre Florence et le Saint-Siège* in *Mélanges d' archeologie et d'histoire*, XVI (1896), 181-205.

Digitized by Google

Urbano V volle riunire il fascio delle forze guelfe per contrapporlo a' milanesi, Firenze, come s'è veduto, era stata la sola a rifiutare il suo concorso. Nondimeno, per quanto sospettosa e vigilante, la repubblica non aveva cessato di professarsi, almeno a parole, devota e fedele alla Chiesa. Essa anzi s'era prima alleata con Urbano, poi con Gregorio, quando gl'intrighi viscontei in Toscana avevano risvegliato le sue antiche diffidenze verso la potenza milanese; ma con quale animo si associasse alla lega di Gregorio fu dimostrato dalla condotta tenuta durante la guerra, condotta fiacca e svogliata, piú da spettatrice che da belligerante [1]).

Ed in vero, Firenze, che aveva egualmente a temere del papa e di Bernabò, piuttosto che di contribuire al trionfo dell'uno o dell'altro, aveva interesse di fare in modo che i due avversari si logorassero in una lotta lunga, dispendiosa e inconcludente, che li ponesse nella impossibilità di attraversare le sue aspirazioni all'egemonia della Toscana. Ma i fatti non corrisposero a questi desideri. Per quanto incerti fossero i risultati della guerra e assai lontani da' fini propostisi dalla lega pontificia, Gregorio, in sostanza, aveva trionfato. Risoluto ed energico, egli era riuscito a stringere contro i Visconti una lega formidabile, che aveva posto a serio pericolo la loro esistenza. Assaliti da tutte le parti, Galeazzo e Bernabò avevano visto i loro territori invasi dai nemici, gli eserciti battuti, importanti città prese o saccheggiate, e, per effetto dell'abile diversione provenzale, il dominio angioino nuovamente stabilito in Piemonte. Il nòcciolo della potenza viscontea rimaneva intatto, e que' risultati, almeno in parte, non erano che transitori; ma intanto l'autorità di Gregorio era cresciuta; la forza della Chiesa s'era affermata, ancora una volta, in

[1]) Mirot, *La politique pontificale* ecc., p. 28 sg.

Digitized by Google

modo temibile, anche sul campo di battaglia; e se Gregorio, come già ne dava voce [1]), fosse allora tornato in Italia, tutti sentivano che l'instaurazione di quel papato vittorioso proprio nel cuore della penisola avrebbe esercitato sulle condizioni dell'Italia centrale un influsso irresistibile.

I Fiorentini ne furono colpiti. L'evoluzione dei partiti interni aveva dato una decisiva prevalenza alla fazione de' Ricci, cui si rannodavano l'avanzo dei ghibellini, i malcontenti, gli ammoniti e il popolo minuto, tutti più o meno ostili alla Chiesa. Costoro, in fondo, non desideravano il ritorno del Papato in Italia; quel Papato, divenuto cosí potente e rafforzato dalla vittoria, appariva come una minaccia d'infiniti pericoli all'avvenire della repubblica [2]). Cosí il dissidio, rimasto fin allora latente, tra la coscienza religiosa e l'interesse politico, divampò in tutta la sua forza: l'interesse prevalse.

Gregorio si condusse con grande moderazione verso i fiorentini, e fece ogni sforzo per impedire un conflitto, che minacciava di sconvolgere tutto il sistema di alleanze su cui riposava la tradizione politica del Papato. Allora e piú tardi piacque a' fiorentini di atteggiarsi a vittime e di attribuire le responsabilità della guerra al maltalento del papa ed alle provocazioni del legato pontificio [3]).

[1]) Il primo annunzio del suo prossimo arrivo in Italia era stato dato da Gregorio in una lettera circolare a' vari stati dell'8 dicembre 1374 (Ronconi, ep. cit., II n. 314). Quella alla regina di Napoli è presso Cerasoli, XXIV, 403 n. CXXIX. Circa le ragioni che trattennero il papa ad Avignone fino al settembre del '76 è da vedere il lavoro cit. del Mirot., p. 51 sg.

[2]) Perrens, op. cit., V, 98 sg. — Capponi, I, 283.

[3]) Marchionne di Coppo, p. 139. — Diario d'Anonimo fior. in *Doc. di st. ital.* pubbl. dalla r. Deputazione di st. patria di Toscana, VI, 306. — Buoninsegni, II, 559. — P. Bracciolini, *Hist. Flor.* presso Muratori, XX, 221 sg. — Sozomeno, *ibid.*, 1094. — Machiavelli, *Ist. Fior.* ed. Lemonnier 1848 p. 134. — Ammirato, I², 692 sg.

Digitized by Google

La storia non isdegna di ricercare nei fatti umani anche le responsabilità d'ordine secondario, ma deve guardarsi dal dar loro un valore esagerato: in verità, la sola provocazione di cui potevano lamentarsi i fiorentini era questa, che il Papato era divenuto una potenza politica di primo ordine e faceva ombra alle cresciute ambizioni della repubblica dell' Arno. La guerra contro la Chiesa fu voluta da Firenze per le stesse ragioni per cui questa combatterà più tardi la signoria viscontea divenuta, sotto Gian Galeazzo, formidabile e minacciosa; con questa sola differenza che se, per combattere il Visconti, essa dovrà invocare gli aiuti stranieri, per combattere il Papa non avrà che a guardare intorno a sé e sfruttare i semi di malcontento che covano latenti nelle terre soggette alla Chiesa.

La restaurazione dello stato ecclesiastico per opera dell'Albornoz era avvenuta in un tempo in cui, a cominciare da' papi, la maggior parte delle persone che componevano la corte pontificia erano francesi. Le conseguenze di questo fatto si possono immaginare. Una folla di avventurieri, desiderosa di far fortuna, era calata d' oltralpe, e come sciame di cavallette aveva popolato le terre della Chiesa, impadronendosi degli uffici piú importanti e lucrosi. Rettori, ufficiali, tesorieri, castellani, ecclesiastici e secolari, capitani ed uomini d' arme, tutta questa gente venuta di Francia non pensava che ad arricchire, e, per far presto, poco badava a' mezzi, commettendo a man franca abusi ed arbitrî d'ogni sorta. Dura l' amministrazione, venale e corrotta la giustizia, questi ufficiali, che non parlavano la lingua del paese, che al paese erano stranieri per origine, per educazione, per costumi, pesa-

Il Sismondi, *Storia delle repubbliche italiane*, II, 135 sg. (trad. ital.) ed il Capponi, I, 283 sg. accolsero la versione degli antichi cronisti

Digitized by Google

vano sulle popolazioni come un flagello odioso e insopportabile. Il tipo di questi vampiri era quel Gerardo du Puy abbate di Marmoutier, che abbiamo già visto tesoriere apostolico, e che come rettore di Perugia s'era reso con le sue ribalderie famigerato in tutta Italia [1]).

Gravi e frequenti giungevano ad Avignone le accuse e le querele contro gli ufficiali pontifici, né il papa, personalmente inclinato a giustizia, trascurava, all'occorrenza, di reprimere e punire gli abusi; ma i singoli provvedimenti di rigore non giungevano ad estirpare il male dalle radici, perché esso, piú che negli uomini, era nel sistema; quel sistema che, nell'assegnazione delle cariche, faceva preferire agl' italiani gli stranieri, parte per compiacenza verso i connazionali, parte per calcolo, perché di fronte agl' indigeni, infidi o riottosi, gli oltramontani erano ritenuti strumenti piú docili e piú sicuri dell' amministrazione papale [2]).

In un paese dove erano così profondi i rancori e cosí diffusi i semi della rivolta, Firenze trovò la materia infiammabile per mandar a rotoli lo stato pontificio. Forte dell' alleanza recentemente contratta con Bernabò [3]), e dell'adesione di Siena e di Arezzo, ruppe aperta guerra alla Chiesa e chiamò alla ribellione le terre dello stato ecclesiastico. Il vecchio grido di libertà, con cui si levarono, all'appello di Firenze, le frementi cittadinanze dell'Italia centrale, diede alla lotta un carattere grandioso e quasi solenne di riscossa nazionale. Da novembre in poi, e nel giro di soli tre mesi, quasi tutte le terre delle Mar-

[1]) Cfr. Chron. Regiense presso Muratori, XVIII, 85. — Antonio di Buccio, *Ist. Aquil.*, col. 762. Cfr. Gori, *Il sacco di Cesena* in *Arch. Stor. Ital,* N. 5. VIII, 33.

[2]) Cfr. Mirot, p. 38 sg.

[3]) La lega fu stipulata il 24 luglio '75 (Gherardi, op. cit., in *Arch. stor. ital.*, ser. III, to. VI[1], 219 doc. 14).

Digitized by Google

che, dell' Umbria e del Patrimonio erano in aperta rivolta contro la Chiesa. L' edifizio, che il genio dell' Albornoz aveva innalzato nel lungo spazio di quattordici anni, crollava, ad un tratto, dalle fondamenta [1]).

L' inattesa catastrofe pose in grave scompiglio la corte d'Avignone. Non era solo la guerra mossa da' fiorentini, non era solo lo sfacelo del dominio temporale ciò che metteva in apprensione il papa e i cardinali; era sopratutto il pericolo che l'esempio di Firenze divenisse contagioso, e che l'Italia intera fosse trascinata nella ribellione al papato avignonese.

Ed in fatti Firenze aveva saputo con grande abilità sfruttare l' eutusiasmo che il suo appello alla riscossa aveva suscitato in tutta l' Italia centrale. Protestando che essa faceva la guerra non alla Chiesa, ma ai cattivi pastori dello stato ecclesiastico, rifiutava di assumere il dominio delle terre ribelli, e cercava di estendere la sfera delle sue alleanze, ridestando in tutta Italia, coi rievocati ricordi della gentilezza latina, l'odio assopito contro la barbarie. Ma alla diplomazia pontificia non riuscí difficile arrestare quel movimento, svelando i fini interessati della politica fiorentina. Tranne qualche successo parziale, il tentativo di Firenze fallí, e la repubblica non tardò a trovarsi isolata. Il marchese d' Este, Cansignorio della Scala, Luigi Gonzaga rifiutarono di entrare nell'alleanza [2]); la repubblica di Genova rimaneva fedele alla Chiesa; Galeazzo Visconti mandava al papa proteste di devozione [3]); lo stesso Bernabò, quantunque alleato, serbava un contegno freddo e circospetto [4]).

[1]) Cron. Sanese presso Muratori, XV, 246 sg. — Chron. Est., *ibid.*, 499. — Chron. Rimin., *ibid.*, 913.

[2]) Ronconi, ep. cit., II, n. 345.

[3]) *Ibid.*, II, n. 342.

[4]) Mirot, p. 85.

Digitized by Google

Di fronte a questi avvenimenti la posizione di Giovanna di Napoli era indicata dalla sua antica amicizia con Firenze e dalla stretta alleanza in cui trovavasi con la Santa Sede: tutto quello che poteva fare era di offrire la sua mediazione per comporre il dissidio o diminuirne almeno l'asprezza [1]). Ed infatti, fin dall'agosto del '75 Giovanna aveva mandato degli ambasciatori per rassicurare i fiorentini sulle vere disposizioni del papa [2]); piú tardi, nell'ottobre, aveva fatto un nuovo tentativo per indurre la repubblica a riconciliarsi con la Chiesa, e intanto, per non compromettersi, aveva rifiutato di dar licenza a Tommaso Sanseverino, che da' fiorentini era stato eletto capitano generale [3]). Nel novembre una nuova ambasciata composta del vescovo di Sorrento e di Enrico Sanseverino conte di Belcastro era stata in Toscana per trattare la pace tra la repubblica e la Chiesa e i loro rispettivi alleati [4]), ma, al solito, senza frutto, perché i fiorentini non facevano che ripetere il vecchio ritornello delle provocazioni di legati papali, e il pretesto di non poter trattare alcuno accordo senza il consenso de' confederati.

Al papa non doveva dispiacere l'intervento di Giovanna nel suo dissidio con Firenze; ma, quando la situazione si aggravò, e nello stato ecclesiastico cominciarono i primi segni dello sfacelo, volle che la regina assumesse un contegno piú energico, e che nel conflitto intervenisse con tutto il peso delle sue armi. Gregorio non aveva torto.

[1]) Che la regina di Napoli entrasse nella lega de' fiorentini, fu detto e ripetuto per errore, come il lettore vedrà meglio in seguito. Giovanna lavorava per la lega generale, che in fondo era voluta dal pontefice per spianarsi la via al ritorno in Italia, Ciò risulta anche dalle istruzioni date dalla Signoria di Lucca a' suoi oratori presso il papa nel decembre del '75. V. Zerzi, op. cit., p. 32,

[2]) Gherardi, loc. cit., To. VI,[2] doc. n. 33.

[3]) Gherardi, loc. cit., doc. n. 71.

[4]) Gherardi, loc. cit., To. VII[1], doc. n. 102.

Digitized by Google

Se i fiorentini non avevano potuto allargare la cerchia delle loro alleanze, erano riusciti da per tutto ad eccitare gli animi e a commuovere l'opinione pubblica, perché, se gli obbiettivi a cui miravano erano egoistici, i mali che essi denunziavano non erano immaginari, e il peso dell'avarizia e della prepotenza clericale suscitava in ogni luogo rancori ed avversioni. A Napoli non erano pochi quelli che assistevano alla rovina dello stato ecclesiastico con mal celata compiacenza, e spingevano la regina ad osare, entrando francamente nell'alleanza fiorentina. L'opposizione, che la subordinazione del Regno alla S. Sede aveva sempre incontrata alla corte di Napoli, veniva ora nuovamente a galla e inspirava fieri propositi di rivendicazione e di libertà; e le voci adulatrici di molti che circondavano la regina dicevano venuto il momento di rompere que' legami per ridare al reame l'indipendenza.

Giovanna non si lasciò illudere da quelle voci: per debolezza e per scrupolo religioso era ben lontana dal concepire un disegno cosí temerario; e finché duravano i negoziati franco-ungheresi circa la successione del regno, ella sentiva che le sorti sue e della monarchia dipendevano unicamente dalla protezione del pontefice. Vero è che i fiorentini andavano susurrando che il papa avrebbe abbandonato la regina, promettendo al re d'Ungheria di regolare la successione del regno a seconda de' suoi desideri [1]), ma queste voci avevano lo stesso valore di quelle altre che dicevano Giovanna già disposta a separarsi dal papa per unirsi a Firenze e ai nemici della Chiesa. Gregorio intanto, scrivendo alla regina il 6 dicembre, l'ammoniva di guardarsi da quei malevoli che per adularla

[1]) Gherardi, loc. cit., To. VII[1], doc. n. 172: *cui regi* (al re di Ungheria) *etiam votiva dispositio de factis Regni per Papam, quod hactenus noluit, consentitur.*

Digitized by Google

cercavano distoglierla dall'alleanza del papato, alleanza, diceva egli, naturale, fondata sul bisogno della mutua difesa; e, affinché smentisse co' fatti le malignazioni che s'erano sparse sul conto di lei, sollecitavala a fare ogni sforzo per indurre i Senesi e gli Aretini a separarsi da Firenze, Francesco di Vico a lasciare Viterbo, gli Ortani a rientrare nel grembo della Chiesa. Parimenti Giovanna doveva intervenire presso i Genovesi, i Pisani e i Lucchesi per neutralizzare gl'intrighi di Firenze, che cercava attirarli nella sua alleanza, e, ciò non bastando, prestare il suo concorso armato per la liberazione della cittadella di Perugia e la difesa dello stato ecclesiastico [1]).

Con l'incalzare degli avvenimenti le istanze del pontefice si facevano piú vive. Il 20 dicembre scriveva nuovamente Gregorio, non per sollecitare l'intervento diplomatico, ma per chiedere l'invio, al piú presto possibile, di un forte nerbo di milizie destinato alla difesa del territorio pontificio fino all'arrivo del papa, non senza ricordare alla regina che, se lo Stato della Chiesa andava in rovina, molto verosimilmente neanche il Regno sarebbe rimasto in piedi [2]). E pochi giorni dopo, mentre spediva alla regina Bertrando Ruffini, suo messo speciale, raccomandandolo ai piú alti personaggi della corte [3]), tornava a sollecitare l'invio di una forza armata nello Stato ecclesiastico, e chiedeva che i fiorentini del Regno si tenessero come nemici e si colpissero con rappresaglie [4]).

Ma altro era chiedere, altro ottenere. La regina impacciata, esposta a contrari influssi, preferiva attendere e

[1]) Cerasoli, XXV, 9 n. CLXX. Cfr. Ronconi, op. cit., II n. 355.

[2]) Theiner, II, 570 n. 593. — Cerasoli, XXV, 23 n. CLXXXIII: *non immemor quod si status Ecclesie ruat non remanebis verisimiliter in securo.* La lettera fu pubblicata anche dal Camera, op. cit., p. 277.

[3]) Cerasoli, XXV, 12 n. CLXXI.

[4]) Cerasoli, XXV, 13 n. CLXXII.

Digitized by Google

destreggiarsi; la rapidità stessa con cui si estendeva la ribellione nelle terre della Chiesa, la tratteneva dal prendere deliberazioni troppo arrischiate. Essa continuava a scrivere, a raccomandar la pace, ad offrire la sua mediazione, e talora faceva anche la voce grossa; ma quanto a prender partito contro i fiorentini e ricorrere alle armi, non osava. Gregorio allora capí che gli occorreva, alla corte di Napoli, un mezzo d'azione che obbligasse la regina ad una condotta più coerente ed energica; e vedremo fra poco come gli riuscisse di trovarlo.

Intanto l'improvvisa bufera che aveva sconvolto lo Stato ecclesiastico era passata su Roma sfiorandola appena: la città, non ostante i caldi incitamenti de' fiorentini, era rimasta salda nell'obbedienza al pontefice. Troppe ragioni vietavano a' romani di resistere a quegl' incitamenti [1]), ma anche piú ne aveva il papa d'impedire che l'eterna città venisse in balìa della rivolta. Finché Roma era salva, la situazione non era disperata; il dominio perduto poteva riacquistarsi. Anche prima del dicembre '75 Gregorio aveva mandato al popolo romano varie lettere e messaggi, per assicurarlo della sua benevolenza e annunziargli il suo prossimo ritorno in Italia [2]); quando, nel dicembre, le cose si aggravarono, stabilí di mandare a Roma lo Spinelli.

Fin dal mese di luglio il nostro Niccolò, forse in previsione di un eventuale ritorno in Italia, aveva chiesto ed ottenuto dalla regina il permesso di allontanarsi dalla Provenza, affidando ad altri, temporaneamente, il governo del paese [3]). È probabile che nel luglio, quando fu chiesta la licenza, l'obbiettivo dello Spinelli fosse quello di venire a Napoli, per confermare la regina nell'alleanza colla Chiesa

[1]) Mirot, p. 78 sg.
[2]) Arch. Segr. Vat., Reg. 271 fol. 44 e 45 a t.
[3]) Arch. dipart. di Marsiglia. *Cour des Comptes*, Ser. B. 5 fol. 124.

Digitized by Google

e neutralizzare gl' influssi fiorentini sempre potenti alla corte partenopea [1]). Ma il viaggio dovette essere necessariamente sospeso quando le prime notizie della rovina dello Stato ecclesiastico diedero al conflitto con Firenze una gravità eccezionale ed una estensione inaspettata. Noi non sappiamo in che modo quelle notizie si ripercotessero in lui; ma se si pensa che i tre suoi possessi marchigiani di Montenovo, Corinaldo e Mondolfo andarono perduti, né, come pare, furono piú ricuperati [2]); se si pensa che egli era stato testimone e, fino a un certo punto, collaboratore dell'opera lunga e difficile con cui l'Albornoz aveva potuto ricomporre il dominio temporale della Chiesa; si può asserire, senza tema d' ingannarsi, che l' improvvisa bufera che sconvolse l' Italia centrale dovette essere per lui un colpo grave e doloroso. De' sentimenti che agitarono allora l'animo suo non rimane che l'eco assai fievole e appena percettibile in una sua scrittura posteriore di molti anni, quando l'età e l'esperienza e le delusioni patite l'obbligavano a meditare, da un punto piú elevato, sulle sorti dello Stato della Chiesa. Ma nel 1375 egli era consigliere e famigliare del papa; il suo grado, la sua posizione dipendevano in gran parte dalla potenza della Chiesa; l' interesse quindi non meno che la gratitudine lo spingevano a prestare al pontefice tutto il suo concorso in una guerra che, insieme con lo Stato ecclesiastico, minacciava di sovvertire l'edificio della sua privata fortuna.

Invece di andare a Napoli, lo Spinelli rimase in Pro-

[1]) L'idea di aver chiesto la licenza per andare a Napoli chiamatovi da urgenti necessità del Regno è espressa chiaramente nel documento del 12 gennaio innanzi citato.

[2]) " *Ista habebam in concessione ab Ecclesia; et possedi pacifice usque ad novitatem factam per Florentinos contra Ecclesiam* ". DURRIEU, op. cit., p. 56.

Digitized by Google

venza, a disposizione del papa, mentre le relazioni tra Firenze ed Avignone giungevano rapidamente ad un alto grado d'asprezza. Già da piú tempo, per mezzo di Paolo vescovo di Lucca, Gregorio aveva annunziato a' fiorentini, a' Senesi, a' Lucchesi, a' Pisani, agli abitanti di Orvieto, di Viterbo e di Roma, il suo proposito di mandare in Italia lo Spinelli per pacificare la penisola prima del suo arrivo [1]); e infatti il 22 ottobre gli aveva dato incarico di recarsi a Firenze insieme con Filippo Corsini, rettore di Urbino e di Massa Trabaria, e col minorita Niccolò di Sicilia per indurre la repubblica a piú miti propositi verso la Chiesa [2]). Ma, per l'incalzare degli avvenimenti, la missione era stata sospesa e lo Spinelli non s' era mosso. Pertanto nel novembre apparvero nello Stato della Chiesa i primi segni dello sgretolamento. Gli abitanti di Orte, Montefiascone, Terni, Rieti e di parecchie altre terre del Patrimonio, stanchi del malgoverno dell' abbate di Marmoutier, rifiutarono d' ubbidirgli e si posero in aperta ribellione. All'annunzio di quella catastrofe, Gregorio rimoveva dall' ufficio di rettore l'abbate [3]) e vi poneva in sua vece Pietro Flandrin, cardinale di S. Eustachio: fino all'arrivo di costui in Italia, affidandone le funzioni allo Spinelli [4]), a cui dava pure l' incarico di gittare le basi di una lega generale contro i fiorentini, a condizione d'includervi l' imperatore e gli altri confederati della Chiesa [5]).

Cinque giorni dopo Gregorio scriveva a' romani una lettera in cui li avvisava della prossima venuta dello Spinelli in Italia [6]). In essa il papa diceva di mandarlo per

[1]) Vaira, p. 149.
[2]) Bzovio, *Ann.* XIV § 10.
[3]) Ma lo fece subito dopo cardinale! (Eubel, op. cit., p. 21).
[4]) Bzovio, XIV, § 9. — Mirot, p. 44 e n.
[5]) Bzovio, XIV § 9 Bolla del 1 dicembre.
[6]) Arch. Segr. V▸T., Reg, 271 fol. 78.

Digitized by Google

gravi negozi riguardanti la Chiesa e pienamente informato della sua volontà. Se lo Spinelli non poteva venir subito a Roma, stessero pure a quanto egli avrebbe scritto o comunicato per mezzo di messaggi; e intanto, per le novità avvenute nello Stato ecclesiastico, il papa raccomandava che si apprestassero gli aiuti e i soccorsi necessari " affinché „ aggiungeva " non avvenga che il nostro ritorno sia impedito o in qualche modo ritardato. „ Questo scriveva il papa il 5 dicembre: il giorno appresso scoppiava l'insurrezione di Perugia. Gerardo di Marmoutier, chiuso nella cittadella, era costretto poco dopo a capitolare, e l'incendio della rivolta propagavasi a Spoleto, ad Assisi, ad Ascoli, a Forlì, a Ravenna, alle Marche, alle Romagne, abbracciando anche il Patrimonio e la Campania [1]).

La rapidità con cui incalzavano gli avvenimenti faceva sí, che, col mutarsi della situazione politica, diminuiva o cessava anche, da un giorno all' altro, l' opportunità di alcuni provvedimenti papali. Certo è che lo Spinelli neppure allora si mosse dalla Provenza. Il 20 dicembre Gregorio gli annunziava l'arrivo di due emissari fiorentini incaricati di far leva di balestrieri e noleggiare alcune galee di Marsiglia; e gli ordinava di farli imprigionare e di vietare espressamente che armi e navi uscissero dai porti provenzali [2]). Ma non pare che lo Spinelli fosse trattenuto in Provenza dalla sola necessità di questi provvedimenti di difesa: forse altre ragioni vi concorsero.

Giacomo di Maiorca, che nell' aprile del '72 abbiamo visto alla corte di Napoli, n'era ripartito poco dopo per partecipare alla guerra contro i Visconti. Colà, per qualche tempo, militò al seguito del conte di Savoia durante

[1]) Gregorovius, op. cit., V, 535.
[2]) Theiner, II, 570 n. 594.

Digitized by Google

la campagna di Piemonte [1]); poi, nel '73, era tornato in Francia, per prepararsi a nuove imprese contro l'Aragona [2]), e per buona parte dell' anno successivo non aveva fatto che aggirarsi per la Francia meridionale, ora solo, ora in compagnia della sorella marchesa di Monferrato, finché nel febbraio del '75, mentre armeggiava in Aragona, colto da una febbre morí [3]).

Vedova per la terza volta, Giovanna toccava allora la cinquantina, e non avendo piú speranza di prole, è poco probabile che aspirasse a nuove nozze. Ma i tempi erano torbidi, alla corte di Napoli gli animi erano divisi, e Gregorio, nel difficile periodo che attraversava il papato, sentiva piú che mai il bisogno di avere accanto alla regina chi la sorreggesse con energia e fosse ad un tempo una sicura garanzia per gl' interessi della S. Sede. Giovanna, invitata dal papa a prender marito, scelse Ottone di Brunswick [4]). Ottone era stato trent'anni prima l'eroe della battaglia di Gamenario : uno strano destino lo chiamava ora, sul declinare all' età, ad essere il difensore e il sostegno della regina di Napoli !

Sebbene Gregorio affermi che la designazione del Brunswick sia stata fatta dalla stessa Giovanna, possiamo ritenere come piú probabile che la proposta partisse dallo stesso pontefice e fosse concordata collo Spinelli [5]). Sebbene nato in Germania, Ottone si poteva oramai considerare come un principe italiano ; egli aveva fatto la sua educazione alla corte del Monferrato , e in mezzo agli

[1]) Gabotto, op. cit., 207.

[2]) Zurita, X, 16.

[3]) Chron. Siculum , p. 28. — Froissart , ed. Bouchon I, 632. — Vaissete, op. cit., IV, 358.

[4]) Lettera di Gregorio all'arciv. di Napoli del 30 dicembre 1375 presso Cerasoli, XXV, 24 n. CLXXXIV.

[5]) Cfr. Annal. Mediol., col. 763.

Digitized by Google

avvenimenti del suo tempo s' era acquistato fama di guerriero valoroso e di politico saggio ed avveduto. Alla morte di Giovanni II aveva assunto la tutela de' figli di lui minorenni, e l' esercitava con vigore e con lealtà, difendendo contro i Visconti il retaggio de' suoi pupilli. Nel 1372 s' era recato personalmente ad Avignone per conchiudere l' alleanza con la Chiesa [1]: in quell' occasione Gregorio lo conobbe, e conobbelo anche lo Spinelli, che poi l' anno dopo l' ebbe compagno nella guerra piemontese. Una stretta unione tra il Monferrato e la monarchia napoletana corrispondeva alle vedute politiche del pontefice ed era anche conforme agl'interessi di Giovanna: l' anno innanzi s' era parlato di un matrimonio tra uno de' marchesi e l' unica figlia del potente conte di Fondi, e il papa l'aveva caldamente favorito [2]. Il matrimonio di Ottone con Giovanna rispondeva anche meglio alle sue vedute, e la rapidità con cui si procedette nelle trattative, il modo quasi clandestino in cui furono condotte, la cerimonia nuziale *per verba* seguìta alla presenza del papa provano la grande importanza che la corte avignonese attribuiva a quella unione [3].

La diplomazia pontificia riportava un bel trionfo, e n' è prova l' alto scalpore che di quel matrimonio menarono i fiorentini presso Luigi d'Ungheria, accusando la regina della umiliazione inflitta all'Italia col mescolare il sangue della gloriosa stirpe d' Angió a quello abborrito di un

[1]) Benvenuti Sangeorgii, *Chronicon*, 1340.

[2]) Cerasoli, XXIV, 405 n. CXXXII.

[3]) V. la citata lettera di Gregorio all'arcivescovo di Napoli, in cui espone le ragioni del matrimonio e ne narra sommariamente le vicende, raccomandando al prelato di accogliere Ottone come vero marito di Giovanna. Simili lettere furono spedite a' conti di Mileto, Celano, Maglie, Nola, Conversano ecc., a Ligorio Zurlo, ad Ugo Sanseverino, a Maria di Borbone e ad altri.

Digitized by Google

principe tedesco [1]). Né avevano tutti i torti di lamentarsi, perché gli effetti del nuovo impulso che l'intervento di Ottone doveva dare alla politica di Napoli non tardarono a farsi sentire.

Il nuovo matrimonio di Giovanna aveva trattenuto lo Spinelli in Provenza, tanto vero che egli era a Nizza a' primi di gennaio del '76 per dare le disposizioni necessarie al prossimo arrivo del duca di Brunswick [2]). Giunsero infatti piú tardi a Nizza quattro galee napoletane co' conti di Nola, di Cerreto, di S. Angelo e di Caserta, oltre a quaranta gentiluomini; venne di lí a poco anche Ottone, solennemente ricevuto dalla rappresentanza cittadina, e tutti insieme, imbarcatisi, giunsero a Napoli il 25 marzo [3]).

Ali'arrivo del Brunswick non fu presente lo Spinelli, partito agli ultimi di gennaio alla volta di Pisa per andare in seguito a Firenze a tentare, a nome del pontefice, un accordo con la repubblica. Il 12 gennaio, prima di lasciare Nizza, aveva reso pubblica la lettera della regina, con cui gli dava licenza di tornarsene in Italia, e aveva nominato suoi luogotenenti in Provenza Leonardo d'Afflitto e Matteo, suo nipote [4]), incaricando quest'ultimo insieme con Pellegrino d'Heraris canonico di Bordeaux di riscuotere gli stipendi dovutigli nella qualità di siniscalco [5]).

[1]) Monumenta Hungariae historica, *Diplomacziai*, III n. 104 Naturalmente la signoria di Firenze non mancò di congratularsi con Ottone del seguìto matrimonio (Gherardi. n. 181).

[2]) P. Gioffredo, p. 862. Questo autore cita due lettere dello Spinelli datate da Nizza, l'una del 2 gennaio '76, l'altra del 26 febbraio. Ma questa seconda data è certamente erronea, perchè nel febbraio lo Spinelli, come dirò appresso, era già a Pisa: tutt' al piú si tratta del 26 gennaio.

[3]) Chron. Siculum, p. 28. — Gioffredo, p. 862.

[4]) Arch. dipart. di Marsiglia. *Cour des Comptes* ser. B. 5 fol. 118 e 124. L'atto è datato *in domo fratrum predicatorum.*

[5]) *Ibid.*, fol. 119.

Digitized by Google

Queste disposizioni provano che la sua partenza era definitiva, e che egli non faceva che precedere di pochi mesi quella del papa già stabilita per la fine di aprile del '76 [1]). E, come nel '67, precedendo il ritorno di Urbano, era andato a Firenze a sollecitare l' alleanza della repubblica, cosí ora, precedendo quello di Gregorio, ritornava a Firenze messaggiero di pace nel campo stesso degli avversari. Il papa avvertí i Fiorentini dell' arrivo di lui [2]) e gli diede per compagno Bartolomeo Giacoppi genovese e dottor di leggi; e dall'essere l'uno napoletano, l'altro suddito di Genova, si argomentò che i due ambasciatori agissero a nome di Giovanna e del Doge di Genova richiesti dal papa come potenze mediatrici [3]). Ma i documenti e i piú antichi cronisti ci assicurano che essi erano mandati dal papa [4]): era dell'indole dei tempi che gli Stati si scambiassero ambascerie anche mentre durava lo stato di guerra.

Niccolò era una vecchia conoscenza dei fiorentini. Nei maneggi per la pace del '69 con Carlo IV aveva reso loro dei servigi, e s'è veduto che, partendo da Firenze, aveva lasciato buon ricordo di sé presso la cittadinanza. Ma ora i tempi erano mutati, e co' tempi gli umori delle persone che presedevano al governo e dirigevano l' opinione pubblica. Le arti volpine della diplomazia pontificia erano assai temute dai fiorentini [5]), quantunque essi, in fatto di astuzie e di raggiri, avessero ben poco ad imparare dagli avversari. Ma lo Spinelli era particolarmente

[1]) Cerasoli, XXV, 9 n. CLXIX.
[2]) Vaira, p. 154.
[3]) Gherardi, loc. cit., p. 72. — Perrens, V, 119.
[4]) Diario d'Anonimo, p. 306 — Buoninsegni, II, 567 — Bracciolini, col. 22 — Sozomeno, col. 1096. Esattamente scrissero l'Ammirato I², 695 ed il Capponi, I. 289.
[5]) Gherardi, loc. cit. To. VII¹, doc. n. 373.

Digitized by Google

noto per la facondia insinuante, lo spirito agile, destro e ricco d'espedienti; perciò, appena giunse la notizia del suo arrivo a Pisa [1], la signoria aveva provato un certo turbamento, e a Pietro Gambacorti, che gliel' aveva comunicata, s'era affrettata a scrivere, pregandolo che cercasse di scoprire quanto poteva sulle sue intenzioni, *quoniam homo est magni consilii, et de cuius progressibus utilissimum est prescire* [2].

Niccoló si trattenne lungamente a Pisa prima d'andare a Firenze. Noi non conosciamo le sue istruzioni, e forse neppure il papa gliene diede di precise e categoriche. La cancelleria papale lasciava di solito una certa larghezza di facoltà ai suoi negoziatori, tanto piú che nel maggior numero de' casi il mandato era *ad referendum*. Gregorio aveva piena fiducia nell'opera e nell'abilità dello Spinelli; quello che importava sopratutto era di arrestare la dissoluzione dello Stato ecclesiastico, e di ottenere, mediante qualche concessione, che la repubblica rompesse ogni legame co' ribelli; ma, per ridurre le cose a questo punto, due cose erano necessarie: togliere a Firenze la capacità di contrarre nuove alleanze, e possibilmente rompere quella che aveva già stretta con Bernabò. L' isolamento allora sarebbe stato completo, e Firenze avrebbe dovuto capitolare. Se poi la legazione papale non fosse giunta ad ottenere questi risultati, un vantaggio l' avrebbe sempre prodotto: quello di diminuire la potenza offensiva della repubblica, gittando il turbamento e il sospetto fra' suoi alleati.

Lo Spinelli, stando a Pisa, si mise a lavorare in questo senso. Quando vi giunse, il comune non era ancora en-

[1]) Del Giacoppi parlano raramente i documenti fiorentini; segno che nell'ambasciata aveva una parte affatto secondaria.

[2]) Gherardi, loc. cit., To. VII[1], doc. n. 151. Lettera del 30 gennaio.

Digitized by Google

trato nella lega dei fiorentini. Egli fece in modo che la città mandasse a Firenze oratori con proposte di pace, e due altri oratori andassero presso il Visconti, apparentemente allo stesso scopo, in realtà per turbare il buon accordo tra lui e i fiorentini. Agli oratori pisani fu risposto che la repubblica non poteva prendere alcun impegno senza l'adesione di Bernabò [1]), questi, dal canto suo, rispose, verosimilmente, in modo altrettanto evasivo. Quale interesse, in fatti, aveva Bernabò di separarsi da Firenze? I patti dell' alleanza gli permettevano di assistere piú che di partecipare alla lotta, senza alcun sacrificio personale, perché, se egli era l'alleato di Firenze, non lo era che a condizione di non contravvenire alla tregua stipulata col papa. Il diritto pubblico del tempo non era contrario a questa specie di compromessi, che coprivano sotto il manto della legalitá l' ibridismo politico universalmente dominante. Ed in fatti i Visconti, pel dissidio scoppiato tra le due maggiori potenze guelfe in Italia, erano divenuti i veri arbitri della situazione, e Bernabò poteva allearsi co' Fiorentini senza troppo compromettersi col papa, e Galeazzo, in cambio della sua neutralità, ricuperare con la diplomazia quello che aveva perduto con le armi [2]).

Il doppio insuccesso era preveduto, e forse non doveva servire che a giustificare le gravi misure che allora si preparavano alla corte papale. Agli 11 di febbraio formavasi il processo contro la repubblica, in cui i principali capi d'accusa erano la rottura della lega con la Chiesa, i provvedimenti severi adottati contro la vita e gli averi

[1]) Arch. di Stato in Firenze. *Consulte e Pratiche*, XIV, 12-14. Vedi anche le due missive della Signoria presso Gherardi, loc. cit. To. VII[1], doc. nn. 158-9.

[2]) Gherardi, loc. cit., To. VII[1], doc. n. 167 — Corio, II, 268. Galeazzo aspirava alla restituzione di Vercelli e alle altre terre perdute in Lombardia.

Digitized by Google

degli ecclesiastici, l'occupazione abusiva di Volterra, Pistoia, Fiesole, Samminiato e Prato, la rivolta suscitata nelle terre della Chiesa. Era data facoltà a' fiorentini di mandare ambasciatori a discolparsi entro il 31 marzo: in caso di contumacia si comminavano alla repubblica le piú terribili rappresaglie [1]).

Sotto l'impressione di quelle fiere minacce giungeva lo Spinelli a Firenze, insieme col Giacoppi, il 13 marzo '76 [2]). A richiesta del cardinal di S. Angelo, legato di Bologna, la Signoria aveva loro concesso il 1° marzo un salvocondotto [3]), ma contemporaneamente non aveva mancato di avvertire Bernabó che se gli ambasciatori papali venivano per trattar la pace, non avrebbero nulla conchiuso senza il suo consenso. Nondimeno chi legge gli atti delle discussioni tenute nelle consulte, non tarda a persuadersi che a Firenze c'era una larga corrente favorevole alla pace, purché gli ambasciatori ne avessero ricevuto esplicito mandato dal pontefice [4]), e il farla fosse stato possibile senza turbare la buona armonia con gli altri membri della lega.

Il 19 marzo gli oratori avevano già fatto le loro proposte, da cui si ricava che essí avevano facoltà non tanto di trattare un accordo a condizioni particolari e determinate, quanto di offrire le basi delle varie soluzioni che la corte avignonese credeva possibili per dirimere il conflitto. E queste soluzioni erano: 1° di far tregua per cinque anni con Bernabò, co'fiorentini e coi loro alleati, pur-

[1]) Gherardi, To. V, p. 73 e To. VII[1], doc. n. 169.

[2]) Diario d'anonimo, p. 306: *A' dì XIII di marzo anno 1375* (st. fior.) *venne in Firenze Messer Niccola di Napoli per trattare con cierti cittadini come e' potesse darci iscacco matto* ecc.

[3]) Nella lettera della Signoria a Bernabò del 29 febbraio (Gherardi, n. 169) si dice già dato il salvocondotto, ma il registro delle Consulte (XIV, 21) prova che al 1° marzo se ne discuteva ancora.

[4]) *Consulte e Pratiche*, XIV, 24 e 26 a t. 14 e 19 marzo.

Digitized by Google

ché nel frattempo le terre ribellate pagassero alla Chiesa il censo consueto; 2° di far pace perpetua con Bernabò e con Firenze, e con gli altri una tregua di cinque anni col censo di cui sopra; 3° di far pace generale con la lega, rimettendo in arbitrio del re d' Ungheria, della regina Giovanna o di Francesco da Carrara (a scelta dei fiorentini) la sorte delle terre ribelli [1]).

Queste proposte erano fatte non senza abilità. L'inclusione di Bernabò e degli altri membri dell'unione fiorentina assolveva la repubblica dalla taccia di accordarsi coll'abbandono dei suoi alleati. Rimaneva per altro, piú o meno mascherato, il sacrifizio delle terre ribelli. Nondimeno nella consulta del 20 marzo la maggioranza degli oratori non era sfavorevole alla pace; la voleva onorevole e sicura e di pieno accordo con gli alleati, ma nel volerla era concorde. Non la sostanza delle proposte rendeva perplessi gli animi di alcuni, ma piuttosto l' incertezza sull'estensione e sulla natura dei poteri degli ambasciatori pontifici, e il dubbio che fossero venuti, non tanto a discutere la pace, quanto a far nascere dei sospetti tra'collegati di Firenze. Ad ogni modo le trattative sarebbero continuate, e non era esclusa la possibilità di giungere ad una conclusione, quando ad arrestarle bruscamente arrivò la notizia della ribellione di Bologna. Provocata sottomano dagli Otto e dalla Signoria di Firenze, la defezione di Bologna chiudeva l'adito ad ogni conciliazione. Lo Spinelli e il suo collega non avevano altro a fare in Firenze: partirono lo stesso giorno [2]).

[1]) *Consulte e Pratiche*, XIV, 23-30. Il sunto fu dato dal Gherardi, p. 75 n. 7. Secondo il Buoninsegni, II, 567, seguito dal Bracciolini, da Sozomeno e dall'Ammirato, le proposte sarebbero state diverse: il papa prometteva di lasciare in libertà Perugia e Città di Castello, purché i fiorentini si astenessero dal favorire i ribelli e non molestassero Bologna.

[2]) Sulle cause che produssero la rottura delle trattative e l' im-

Digitized by Google

Il diarista anonimo fiorentino pretende di sapere che lo Spinelli, partito da Firenze, sia tornato ad Avignone [1]; ma ciò è smentito dai documenti provenzali, i quali provano che l' amministrazione della Provenza continuò ad essere affidata a' due luogotenenti del siniscalco anche dopo il mese di marzo 1376 [2]. L'ultimo atto che ci sia rimasto del loro governo è del 29 luglio, e riguarda l'investitura concessa a Francesco Bolleri del castello di Demonte [3]; ma è certo che continuarono nell'ufficio almeno per tutto settembre, perché non pare anteriore all'ottobre la nomina del nuovo siniscalco Folco d'Agoût [4].

Invece di tornare ad Avignone, lo Spinelli era andato nelle Marche, per arrestare l' opera di dissoluzione prodotta dalla propaganda rivoluzionaria ed organizzare la difesa delle terre ancora fedeli alla Chiesa. Mentre il cardinale di Ginevra, alla testa della compagnia dei Bretoni, campeggiava nell' Emilia nella speranza di riprendere Bologna, pare che l' obbiettivo del siniscalco fosse quello di liberare Ascoli, caduta in potere de' ribelli, tranne la rocca, in cui Gomez Albornoz, vicario per la

provvisa partenza degli oratori papali mi sono allontanato dalla versione del Gherardi, che non mi pare scaturisca perfettamente dai documenti, e non s'accorda con quanto esplicitamente narra il Bracciolini col. 228. Il Gherardi non si è accorto, a quanto pare, della stretta connessione esistente tra la ribellione di Bologna e la interruzione dei negoziati.

1) " *E si partì a' 23 di marzo, ed andonne a Vignone al Papa* „ Loc. cit.

2) Arch. dipart. di Marsiglia, *Cour des Comptes*, B. 5 fol. 120 e 127: Atti datati da Aix del 18 maggio e 26 luglio '76.

3) *Ibid.*, fol. 128.

4) Papon, III, 418 Leonardo d'Afflitto continuò a rivestire la carica di *juge mage* sotto il nuovo siniscalco (Arch. dip. di Marsiglia, loc. cit., fol. 143 e 208). Di Matteo Spinelli non è fatta piú menzione.

Digitized by Google

Chiesa [1]), difendevasi valorosamente con un pugno dei suoi [2]). I fiorentini facevano ogni sforzo per obbligarlo alla resa, persuasi che dalla libertà di Ascoli dipendeva quella di tutta la Marca [3]); ma Gomez teneva fermo, e pel timore di cadere in mano a' fiorentini [4]), e per gli aiuti che sperava dallo Spinelli oltre a quelli che aveva avuti e ancora attendeva dal regno di Napoli [5]). Qui infatti, grazie all' intervento del duca di Brunswick, l' indirizzo politico della corte era divenuto francamente ostile a' fiorentini. Dopo le terribili condanne pronunziate dal papa il 31 marzo, le condizioni della numerosa colonia fiorentina sparsa in tutto il regno erano divenute difficilissime; la regina aveva bensí continuato per qualche tempo a offrire la sua mediazione e a far proposte di pace, ma poi, improvvisamente, aveva mutato tenore, e ordinato sotto gravi pene l' espulsione dal regno dei sudditi della repubblica [6]).

Ad Avignone si nutriva molta fiducia nell' azione militare dello Spinelli. Una lettera mandata di là il 17 luglio da Cristofaro da Piacenza, ambasciatore di Luigi Gonzaga, dimostra che nella curia pontificia si riteneva

[1]) Gomez aveva avuto il vicariato d'Ascoli da Urbano V, e Gregorio XI glielo aveva confermato (Cfr. Cerasoli, XX, 619 n. CXXXVI. Theiner. II, 536 n. 527),

[2]) Chron. Regiense, col. 86—Matteo de Griffonibus, col. 186—Ser Naddo, *Ricordi* in *Delizie degli eruditi toscani*, XVIII, 4 — Cronica di Bologna, col. 498.

[3]) Gherardi, loc. cit., To. VII[1], doc. n. 296.

[4]) I fiorentini avevano posto una taglia di 2m. fiorini sulla testa di Gomez (Gherardi, To. V, p. 79).

[5]) Sozomeno, col 1095. — Antonio di Buccio, col 762, ci ha conservato la curiosa notizia che gli Aquilani mandati in aiuto di Gomez, giunti a Civita di Penne, tornarono indietro, non volendo combattere contro Ascoli di cui erano amici.

[6]) Gherardi, To. VIII[1], doc. nn. 289, 292, 303.

Digitized by Google

sicuro che lo Spinelli avesse già soccorso la città di Ascoli, e stesse per intraprendere, alla testa di un forte esercito, la ricuperazione delle terre della Chiesa [1]).

Disgraziatamente i particolari di quella campagna marchigiana ci mancano interamente, e non sappiamo fino a che punto l' opera del siniscalco corrispondesse alle speranze che si avevano di lui in Avignone. È certo che finchè lo Spinelli rimase nelle Marche, se non riuscí a liberare Ascoli, riuscì per lo meno a prolungare la resistenza di Gomez, obbligando i fiorentini a concentrare colà il maggior nerbo della loro gente d'arme [2]). Io credo che il vero obbiettivo dello Spinelli fosse non tanto di liberare Ascoli, quanto di raccogliere un forte esercito, gittarsi attraverso lo stato ecclesiastico e raggiungere al piú presto Roma per attendervi il papa, che moveva appunto allora dalla Provenza. È indubitato che nella seconda metà di ottobre egli era ancora nelle Marche [3]); ai primi di dicembre era già a Roma [4]): il giorno 13 la rocca di Ascoli si arrese [5]), ma l' imminente arrivo del papa scemava l'importanza del successo, perché da quel momento la situazione militare e politica dei belligeranti era interamente mutata.

[1]) " *Seneschalcus provincie debet securrisse civitatem Esculanam, quo facto, credo quod cum bona gentium copia intrabit terras Ecclesie et allia loca* ". Osio, I, 181.

[2]) Gherardi, V, p. 95, 96.

[3]) Kirsch, *Die Rückkehr* ecc., p. 197.

[4]) Kirsch, p. 212.

[5]) Ser Naddo, pag. 4. — L. Bonincontri, *Annales* presso Muratori, XX, 26 — *Memorie istoriche di Ripatransone* presso Colucci, *Antichità Picene*, XVIII, 41, Che i fiorentini scrivessero allo Spinelli, pregandolo d' impedire che a Gomez si desse ricetto nelle terre della regina, affermò erroneamente il Gherardi, p. 9, male interpretando una lettera di C. Salutati (ed. Rigacci, I, 47), diretta al Siniscalco di Sicilia, che era allora Angelo Acciaiuoli.

Digitized by Google

Come ho detto, l' andata dello Spinelli a Roma si collegava col prossimo ritorno del papa, e la relazione fra i due fatti risale probabilmente agli accordi presi nel dicembre del '75. Dopo molto tergiversare, dopo varie proroghe, dopo aver resistito a mille contrari influssi, il papa s' era finalmente risoluto al gran viaggio, e il 13 settembre era partito da Avignone. Fin dal 5 giugno aveva avvertito Giovanna della sua prossima partenza, pregandola di far trovare a Marsiglia, pel 1 settembre, le navi che gli aveva offerto per servirgli di scorta in Italia [1]. Ma già nel luglio le galee napoletane erano giunte a Marsiglia, dopo avere sbarcato a Savona il duca di Brunswick, che era andato nel Monferrato [2]. Quando il papa, partito da Marsiglia, approdò a Genova il 18 ottobre, Ottone di Brunswick l' attendeva [3]. Di là, con le galee napoletane, il marito di Giovanna accompagnò il papa fino ad Orbetello, donde proseguì la rotta per Napoli. Gregorio invece andò a Corneto, e un mese dopo ne ripartiva, per entrare in Roma il 17 gennaio del 1377.

(*Continua*)

G. Romano

[1]) Cerasoli, XXV, 22 n. CLXXXII.

[2]) Chron. Siculum, p. 29. — Lettera citata di Cristofaro da Piacenza presso Osio, I, 181. Le galee napoletane erano comandate da Giovanni Cossa (Cfr. Kirsch, p. 202).

[3]) Mirot, p. 161 sg.

Digitized by Google

PROCESSO DI FR. TOMMASO CAMPANELLA

NOTE SOMMARIE INEDITE

Queste note sul processo di Fr. Tommaso Campanella e suoi compagni, sono tolte dai " *Decreta S. Ufficii Romani, 1600-1601* „ manoscritto Casanatense 3825. Cartaceo, della metà del secolo XVIII (mm. 278×200), di cc. 397 numerate recentemente per pagine, delle quali sono bianche le 489-492, è scritto in corsivo cancelleresco di una sola mano. É questa l'apografo dell'originale che indarno nel 1849, ricercò il Conte Giacomo Manzoni, allora Ministro della Repubblica Romana, nell'archivio dell'Inquisizione. Dal Manzoni, nella vendita dei manoscritti a lui appartenenti, passò alla Biblioteca Casanatense. Il manoscritto contiene il sunto delle disposizioni e dei decreti emanati nelle diverse sedute dal temuto Tribunale per gli anni 1600-1601, talvolta *coram Sanctissimo* (Clemente VIII), più spesso *coram illustrissimis Dominis Cardinalibus*, Deza, Pinelli, Borghese, Bellarmino, Santoro, Berneri, Sassi, Sfondrato. Le decisioni prese contro il Campanella sono quasi tutte *coram Sanctissimo*.

Dai confronti fatti con l'opera dell'Amabile sul Campanella risulta nuova luce: nei decreti dell' Inquisizione si parla di molte lettere non citate dall' Amabile e di un processo inviato a Roma, mentre poi sembra che l'origine del primo processo subìto a Padova fosse un empio epigramma, e non un sonetto come rilevasi dagli atti del processo di Napoli e dalle deposizioni del Ponzio.

Questi estratti vanno certo confrontati e rinnestati al lavoro dell' Amabile, e li pubblichiamo perchè essi lo completano e chiariscono in molti punti.

E. C.

Digitized by Google

Feria V, 19 februarii MDC.

In Causa Fratris Thomae Campanella ac fratris Dionisii Pontii, Ordinis Prædicatorum et complicum relato constituto Cæsaris Pisani de Monte Leone facto 25 januarii qui postea fuit ultimo supplicio affectus, SS,mus mandavit scribi R. P. Nuntio Apostolico Neapolim, ac Vicario Archiepiscopali, ut curent, ne ob celerem executionem Curiæ sæcularis impediantur repetitiones testium, ac aliæ diligentiae pro habenda veritate in Causis S. Officii ac ut mature procedat.

Feria V, 27 aprilis MDC, coram SS.mo

In Causa Fratris Thomae Campanellæ et Fratris Dionisii Pontii, Ordinis Fratrum Prædicatorum carceratorum Neapoli, pro prætensa rebellione: lecto capite litterarum Nuntii Apostolici datarum 14 huius, SS.mus commisit causam spectantem ad S. Officium contra prædictos R. P. Nuntio Apostolico Vicario Neapolitano et R. P. Episcopo Termularum, quibus mittatur copia eorum, quæ sunt in Officio, et certiorent ante expeditionem.

Feria V, VIII Junii MDC, coram Ill.mis D.nis Cardinalibus Deza, Pinello, Burghesio, et Belarmino in Congregationem coram SS.mo.

In causa fratris Thomae Campanellæ lectis litteris Episcopi Termularum datis 12 et 19 maii. SS.mus remisit arbitrio eiusdem Episcopi et Conjudicum quo ad inferendam ei torturam pro præcisa responsione.

Feria IV, 26 Julii MDC, coram Ill.mis D.nis

In causa fratris Thomæ Campanellæ lectis litteris Episcopi Termularum datis Neapoli 7 huius fuit ordinatum, ut mittetur copia Responsionum dicti Campanellæ circa quoddam inpium epigramma, de quo in primo processu facto Paduæ.

Digitized by Google

Antonii Bricci de Tarvisio petentis fieri verbum cum Oratore Veneto pro liberatione e banno ob attentatam fracturam carcerum, in quibus detinebantur frater Thomas Campanella et Johannes Baptista Clatius (?) ex Causa Sancti Officii, lecto memoriali, Ill.mi Domini nihil facere voluerunt.

Feria V, 3 augusti MDC, coram SS.mo

In causa fratris Thomæ Campanellæ, lectis litteris Episcopi Termularum datis Neapoli 21 julii, SS.mus mandavit ei rescribi ut procedat ad ulteriora, repetat testes, det defensiones non tamen det ei Curatorem ob simulatam dementiam.

Feria V, 22 septembris MDC, in congregatione coram SS.mo

In causa Fratris Thomæ Campanellæ et complicum carceratorum Neapoli lectis letteris Episcopi Termularum datis 12 huius SS.mus mandavit fieri verbum cum Ill.mo D.no Cardinali Gesualdo an in Curia Archiepiscopali adsit Procurator et advocatus pauperum Carceratorum, sin minus suis sumptibus provideat de procuratore et advocato pro defendendis supradictis Carceratis.

Feria V, 28 septembris MDC, coram SS.mo

In causa Fratris Thomæ Campanellæ et complicum fuerunt lectae literae Episcopi Termularum datae.... huius.

Feria V, 26 octobris 1600, coram SS.mo

(Card. S. Severina, Pinelli, Ascolano, Saxus, Burghesius, Bellarminus)

In causa fratris Thomæ Campanellæ et fratris Dionysii Pontii lecto memoriali pro Regni Neapoli in quo instat causam expediri SS.mus ordinavit scribi Episcopo Termularum ut sollicitet ipsorum defensiones.

Digitized by Google

Feria V, 30 novembris 1600, coram SS.mo

In causa fratris Thomæ Campanellæ et complicum carceratorum Neapoli fuerunt lectae litteras Episcopi Termularum datae 17 novembris.

Feria V, 7 decembris MDC.

(Pinelli, Ascolano, Sfondrato, Borghese) coram SS.mo

In causa fratris Thomæ Campanellæ lectis letteris Episcopi Termularum datis Neapoli 24 novembris ac memoriali fratris Dominici de Stignano, SS.mus mandavit referri eorum causam.

Feria III, 23 Januarii MDCI.

In causa fratris Thomae Campanellæ lecto memoriali præsentato nomine Pro Regis Neapoli fuit ordinatum quod eius causa proponatur hinc ad 15 dies.

Feria V, 15 martii MDCI.

In causa fratris Thomæ Campanellæ ordinis Praedicatorum et complicum carceratorum Neapoli lectis literis R. P. D. Nuncii Apostolici datis 23 februarii SS.mus decrevit ut R. P. D. Episcopus Casertanus interveniat in dicta causa loco bo: me: Episcopo Termularum.

Feria IV, 28 martii MDCI, coram Ill.mis Dominis

In causa fratris Thomæ Campanellæ decretum, ut Episcopus Squillaciensis per se faciat diligentias in exanime et repetitione testium absque interventu Episcopi Hieracensis.

Feria V, die 26 aprilis 1601, coram SS.mo

In causa fratris Thomæ Campanellæ et aliorum Fratrum ord.

Digitized by Google

Praed. carceratorum Neapol. lectis litteris Episcopi Casertani 13 huius, SS,mus mandavit Procuratori dicti Ordinis, ut eis providere faciat de rebus necessariis.

Feria V, die 31 maii 1601, coram SS.mo

In causa fratris Thomæ Campanellæ lectis literis Episcopi Casertani datis 18 huius. SS.mus mandavit ei rescribi ut procedat ad ulteriora, et illum observari curet super simulatione dementiæ.

Feria V, 28 Junii 1601, coram Ill.mis Dominis

Fratri Thomæ Campanellæ, et aliis fratribus ordinis Praedicatorum carceratis Neapoli R. P. Generalis dicti Ordinis providere faciat de rebus necessariis.

Digitized by Google

NUOVI DOCUMENTI

SULLE COSPIRAZIONI REALISTE

DURANTE LA REPUBBLICA DEL 1799

(Dall' Archivio di Stato di Palermo)

Tra le voci che si sparsero per la città allorchè fu scoperta, nel modo ch' è a tutti noto, la congiura dei Baccher, fu anche che i congiurati " avessero meditato di occupare S. Elmo, fingendosi una partita di guardia civica che dovesse introdurre carcerati „ [1]. I documenti da noi rinvenuti dell' Archivio di Stato di Palermo sulle benemerenze politiche di coloro che chiedevano premii ed impieghi al sovrano [2], provano che la sorpresa di Castel S. Elmo era appunto l' obiettivo prossimo di quei congiurati. L' azione era stata fissata dapprima pel giorno 1 aprile: fu poi differita all' 8 di quel mese. Gli stessi documenti confermano che la congiura fallì per l' imprudenza (" per l' indolenza „) di uno dei Baccher, di Gerardo Baccher [3].

Del celebre " bigliettino di assicurazione „, che fu l'oggetto rivelatore, si conservano parecchi esemplari tra quelle carte.

Essi corrispondono su per giù alla descrizione che ne faceva il De Nicola nel suo Diario: " I biglietti di sicu-

[1] De Nicola, *Diario napoletano*, I, 101.

[2] Archivio di Stato di Palermo, R. Segreteria, Filza 5529.

[3] Croce, *Studi storici sulla rivoluz. del 1799*, p. 149, congetturava appunto che il Baccher, amante della Sanfelice, fosse Gerardo.

Digitized by Google

rezza altro non sono che un pezzetto di carta con un suggello nero impresso sopra, tre punti neri sulla stessa, il dippiù bianco „ [1]). Noi ne riproduciamo qui un fedelissimo facsimile.

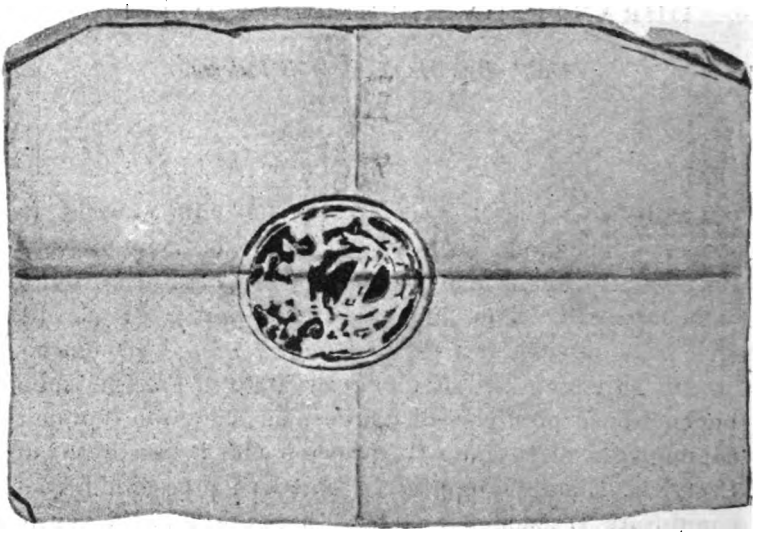

Questo è l'Originale Distintivo de' Realisti, compresi nella congiura di Bacher, in cui era annotato il cennato Andrea Carlucci, con tutta la gente del reo partito, come si rileva dal d° Originale Distintivo &c.

Ci sembra inutile speculare sul mal impresso suggello, che probabilmente era un segno qualsiasi, il primo istrumento ch' ebbe sotto mano colui che preparò i bigliettini.

[1]) L. c. p. 101.

Digitized by Google

Andrea Carlucci, il cui nome si legge nell' esemplare da noi riprodotto, era un maestro parrucchiere. Altri nomi di congiurati risultano dai documenti: Domenico Sanzone, ufficiale della r. segreteria di grazia e giustizia, e suo figlio Fabrizio; Francesco Antonio Monti, che fu poi ispettore di polizia, e Domenico Monti alfiere del reggimento Lucania; Francesco ed Angelo ed altri della famiglia Criscuolo; Domenico Prezioso, *giovine* del parrucchiere Carlucci, che col suo principale distribuì i bigliettini dei Baccher a più di 300 persone; i sacerdoti D. Giovanni d' Aquino e D. Francesco Oliveto, che si dicono " capi della compagnia detta dei *bullettini* "; ed altri, che omettiamo. I Criscuolo erano capi della compagnia del Molo piccolo, che aveva fatto gran resistenza ai Francesi nelle giornate di gennaio: alla gente di quella compagnia essi distribuirono i cartellini nel marzo del 99. Appartenevano alla medesima società, oltre i due La Rossa e il D' Angelo fucilati coi Baccher, Nunzio Raia, Santolo Schettino e Nicola Napolitano, fucilati nel maggio. Alla società dei Baccher si ascrisse anche Gaetano Ferrante, che aveva formato per suo conto un'altra società realista.

Queste unioni di realisti, nei pochi mesi della repubblica, furono numerosissime; ed è assai difficile distinguerle l' una dall' altra, giacchè i medesimi individui appartenevano a parecchie di quelle riunioni, o passavano dall'una all'altra secondo che l' una o l' altra si scioglieva. Ma sarebbe egualmente erroneo il supporre che tutte quelle unioni fossero sezioni speciali di una grande società segreta con unico capo o consiglio direttivo. Siffatto modo di organizzazione, che si è visto in tanti altri casi, non rispondeva alle condizioni della città di Napoli e delle provincie napoletane in quel tempo. Il territorio dello Stato era contrastato tra franco-repubblicani e realisti: anche dove i primi avevano trionfato, quelli del-

Digitized by Google

l' opposto partito non erano distrutti o avviliti, ma vigili e frementi. Di qui la generazione spontanea di molteplici centri e focolari di cospirazione, dei quali alcuni si misero forse in relazione tra loro e lavorarono d'intesa: ma tutti, anche senza accordo e senza direzione unica, *cospiravano* allo stesso scopo, ch' era il massacro dei Francesi e dei repubblicani, e la restaurazione borbonica.

Uno dei gruppi più importanti fu quello raccolto dal Duca di Calabritto, Vincenzo Tuttavilla [1]). Il De Nicola ricorda che il Duca di Calabritto fu arrestato dai repubblicani ai principii di giugno 99 [2]). E c' era ben donde; ed è meraviglia che non l' arrestassero prima. Il Duca aveva cominciato a raccoglier gente e a tessere trame sin dal febbraio di quell' anno. Suo attivissimo collaboratore era un Andrea Sangiorgio, speziale manuale.

Un' altra unione realista avea per capo certi Giuseppe Blois, Giuseppe Grandelino, e Domenico Gargano, e sin dal febbraio apponeva alle sue carte " lo stesso real suggello dell' augusto Padre del nostro amabilissimo Sovrano „: il suggello di Carlo III.

[1]) Il Tuttavilla era figlio di Francesco, duca di Calabritto, che fu ministro plenipotenziario presso il Re di Polonia, nel 1764. Vincenzo fu gentiluomo di camera con esercizio, e nel 1787 venne decorato dell'ordine di S. Gennaro. Nel 1788 fu deputato del seggio di Porto presso il Tribunale della general salute: ufficio che tenne per molti anni. Dovette morire fra il 1805 e il 1807.

[2]) *Diario*, I, 165. Nel giugno fu anche arrestato il sunnominato Domenico Sanzone. Ivi, p. 170.

Digitized by Google

La gente di questa unione assaltò il 13 febbraio il fortino di Capodimonte presidiato dai francesi. Fin dal febbraio si era anche formata l' unione diretta dal tenente colonnello Francesco Peirano: un' altra ne dirigeva il brigadiere Dillon, aiutato dai capi Orazio Pirrone, tenente Ignazio de Leonardis col fratello Biagio e tenente Gaetano Gisenni. Si menzionano ancora la società dei realisti di Domenico Cosmi, di Tommaso d' Aquino, di Fantasia Faliano; e quella formata il 12 aprile da un Francesco M. Villani. E così via. Scorrendo i documenti dell' Archivio di Palermo, si ha l'impressione che queste unioni sbucassero dappertutto come funghi.

Dei componenti di queste riunioni molti potettero esibire ai Sovrani, tornati sul trono, le proprie biografie, ricche di fatti gloriosi, dalla campagna dal 1798 e dalla prima resistenza ai Francesi, giù giù fino alle giornate di giugno e alla seconda spedizione di Roma. Certo, noi non prenderemo per moneta contante tutto ciò che quei certificati attestano. Il Colletta racconta che simili attestati si compravano talora a caro prezzo [1]). Ma, se non sempre documentano con sicurezza i meriti politici degli individui, rischiarano sempre la storia del tempo.

Ci sembra perciò opportuno di pubblicarne alcuni che accennano alle varie *società* di realisti e contengono qualche particolare curioso.

C. Crispo Moncada

[1]) *Storia*, V, 1, 10.

Digitized by Google

1 — (fol. 26)

Certifico io qui sottoscritto Duca di Calabritto qualmente sin dal mese di Maggio la persona di *D. Giovanni Spada* della Città di Spinazzola mi fece sentire con una lettera direttami per mezzo di un mio Armigero, che egli in conferma dell' attaccamento e fedeltà dovuta al nostro Sovrano (D. G.) aveva ascritto per Regaliste molte persone oneste, probe e di sentimenti attaccati alla R. Corona; ma infelicemente non potè capitare nelle mie mani, perchè mi trovava preso nel Castel di S. Elmo. E nel dì 30 Giugno poi con l' occasione che il medesimo si portò nell' Armata Cristiana alla conquista di questa Capitale, mi presentò personalmente una copia estratta di un foglio che racchiudeva numero Ottanta persone originalmente firmato dalle medesime. E in fede del vero ne ho firmato il presente perchè costi ove convenga.

Napoli 12 Agosto 1799 — Duca di Calabritto certifico come sopra.

2 — (fol. 32)

D. Giuseppe Papasodero Sacerdote, e Comandante di una Compagnia di Calabresi in massa — Certifico, che *D. Ferdinando* e *D. Pompeo Morisani*, allorchè l' armata del nostro Sovrano (D. G.) giunse in Portici, si presentarono a me all'istante per essere impiegati in servizio di S. M., ed infatti unitisi li suddetti colla mia Compagnia con particolarità si sono distinti in tutte le azioni ivi avvenute, avendo dimostrato sommo zelo coraggio ed attaccamento per la Maestà del Sovrano, ed affinchè costi firmo il presente a di loro richiesta.

Napoli li 24 Luglio 1799.

Sacerdote Giuseppe Papasodero Comandante.

3 — (fol. 33)

Certifichiamo noi qui sottoscritti, anco con la promessa di rattificarlo col nostro giuramento, ed avanti di chi spetta vedere il presente, qualmente ci costa benissimo che la Signora *D. Rosa Scobar*, ed il Tenente Sig. *D. Giuseppe Morisani* Calabrese, giorni prima di entrare l' Armata Francese in questa Capitale, sono venuti in mezzo al Mercato con molto spirito e coraggio, ove ci era quantità di

Digitized by Google

gente unita con le armi alla mano, e sulla difesa, ed ad alta voce li sudetti predicando in favore dei nostri amabilissimi Sovrani (D.G.), hanno così incoraggiato ed eccitato quelle popolazioni, che intrepide hanno combattuto. Dietro tanti tradimenti, entrati i Francesi, ci costa benissimo che la suddetta D. Rosa, e Tenente D. Giuseppe sono fuggiti da questa città ad oggetto di scansare la seria minacciata persecuzione de' giacobini, giacchè era, come lo è, pubblicamente noto il di loro attaccamento in difesa dello Stato. Così rifuggiati con quello che aveano addosso nel Casale della Barra, ove abbitarono circa due mesi in casa di D. Nunzio Antolfi, ed hanno dovuto soffrire un positivo interesse in tale divisato tempo, mentre essendo gli Antolfi in estrema miseria con una numerosa famiglia, perciò furono obbligati alimentare tutti per lo ricovero avuto.

Nell' arresto poi di D. Giuseppe de Sio, alla suddetta D. Rosa li fu dai patriotti saccheggiata la casa dove abbitava in compagnia anche del suddetto Tenente Morisano, così lo stesso, la D. Rosa e figlio furono spogliati di tutto. Ci costa ancora che la cennata D. Rosa e Tenente D. Giuseppe furono pure arrestati, e detenuti nel Criminale di Santa Maria di Agnona circa mesi due, ove nelle massime angustie e sue strettezze vivendo, motivo per cui di me qui sottoscritto Capitano D. Antonio Sazzo dell' unione dei Realisti unita dal Sig. D. Antonio Cipolla furono soccorsi, pure hanno sofferto colà positivo interesse sulla ragione che davano a mangiare a numero dieci cammiciotti, acciò non si fossero assentati sotto l' infame repubblica. Ed in fine ci costa ancora che io qui sottoscritto capitano suddetto la sera tredici Giugno passato nell' entrare le Gloriose armi di S. M. D. G. colla mia gente sono stato a frangere le sudette carceri ed ho posto in libertà tutti i Realisti colà detenuti, e fra gli altri detta D. Rosa e D. Giuseppe, e meco li condussi in mia casa, ove sono rimasti da piú giorni, tempo in cui non ho risparmiata fatiga come al presente in sercizio dei nostri amabilissimi Padroni, il D. Giuseppe, *(sic)* ed affinchè costi onde convenga facciamo il presente sotto il nostro proprio carattere.

Napoli 15 Agosto 1799 — Antonio Sazzo, Capitano.

Digitized by Google

4 — (fol. 48)

Viva il Re

Certifichiamo noi qui sottoscritti Capi di una Unione Realista qualmente fin da che da Noi s' incominciò a coscrivere gente al Partito del Re N. S. G. D. contro i scellerati suoi ribelli ne' tempi pericolosi dell' estinta Anarchia, il Realista *D. Luigi Carlino* non solamente fu uno dei primi a coscriversi in d. n. Unione, ma benanche si è dimostrato sempre distintamente attaccato alla Real Corona con essere stato uno di quelli bravi Compagni che sotto la nostra scorta nella notte del tredici di Febbraio corrente anno 1799 venne ad assaltare il Fortino di Capodimonte che era sotto la custodia dei perfidi francesi; essendosi in tale azione dimostrato con molto coraggio. Ed in onor del vero, ne abbiamo spedito il presente firmato di nostro proprio pugno, e munito dello stesso Real suggello dell' Augusto Padre del nostro amabilissimo Sovrano D. G. che presso di Noi si conserva, col quale fin da i due del mese di Febbraio di questo corrente anno 1799 in mano alla spirata rivoluzione anarchica, ce ne siamo avvaluti con massimo pericolo per bollare i biglietti di distinzione della sud.ª nostra Unione e collo stesso s.

Napoli dalla Casa di nostra Unione Realista, li 20 Luglio 1799.

Giuseppe Blois
Giuseppe Grandelino
Domenico Gargano

Suggello

Gaetano Melillo
Seg.rio Sig.

5 — (fol. 61)

Facciamo fede noi qui sottoscritti e con obbligo di ratificarlo tante volte quante volte il bisogno lo richiede, qualmente *D. Francesco, D. Vincenzo, D. Camillo, D. Bernardo, D. Giovanni* e *D. Raffaele Criscuolo*, germani fratelli, sono Capi della nostra Compagnia del Molo Piccolo, i quali furono i nostri regolatori nella Battaglia da noi fatta con i Francesi in Poggio Reale; ed i medesimi ci somministrarono una grande quantità di Arme bianche e da fuoco. Ma siccome per li tradimenti de' Giacobini che incominciarono a far

Digitized by Google

fuoco dalle nostre spalle, fummo respinti ed obbligati a ritirarci per cui entrarono in questa Città di Napoli i mentovati Francesi, così immediatamente li suddetti D. Francesco, D. Vincenzo, D. Camillo, D. Bernardo, D. Giovanni e D. Raffaele incominciarono a fare nuovi partiti arrollando altri Realisti per formar la Rivoluzione di Napoli per discacciare i Francesi, trucidare i Giacobini e ponere sul R. Trono nuovamente l' Augusto nostro Monarca e per distinguere quelli della loro Compagnia e partito, distribuirono nel Mese di Marzo a ciascun di noi e di tutto il Molo Piccolo, una quantità di Bullettini, con un certo tale Bullo sul medesimo : come in oggi da noi e ciascuno di noi si conserva. In oltre facciamo fede, ed attestiamo che il suddetto D. Francesco Criscuolo, e suoi nominati Fratelli sono stati quelli che ci hanno regolati nella Rivoluzione di Napoli seguita nel dì 14 del passato Giugno con avere aperto le carceri di Portanuova e fattone uscire i Realisti in quella detenuti. In quale incontro ci hanno benanche somministrata della provvisione di palle e polvere, per poterci armare in tale sollevazione. Dippiù facciamo fede qualmente li amici D. Ferdinando e Don Giov. Battista La Rosa germani fratelli, e Natale d' Angelo erano arrolati ancora tra la nostra Compagnia, i quali furono arrestati dall' infame Republica come Regalisti e poi nel dì 13 giugno prossimo passato furono fucilati, ed in fede del vero ne habbiamo sottoscritta la presente di nostro proprio pugno per ratificarlo tante volte quante volte il bisogno lo richiederà — Napoli 10 luglio 1799. Saverio Trinelli attesto come sopra — Io Gen. De Marco attesto come sopra — Luca Falanga att° come sopra — Io Carmine d' Angelo attesto come sopra — Io Vincenzo d'Angelo att. come sopra — Io Gaspare Calamaro quondam Antonio attesto come sopra — Io Bartolomeo Maddaloni attesto come sopra — Io Salvatore Esposito attesto come sopra — Io Aniello Falanga att° come sopra — Io Felice del Greco attesto come sopra — Io Michele del Greco attesto come sopra — Io Gennaro Bianco attesto come sopra.

6 — (fol. 69)

Certifichiamo noi qui sottoscritti Direttori e Capi della nostra Società Realista di avere più volte inteso raccontare da *D. Luigi Pascale* Ufficiale della R. Segreteria di Guerra, ed uno dei più antichi e fedeli Realisti della Società med^a^, che non solo era stato privato d' impiego, ma che veniva ancora bersagliato della sedicente Repnblica col pretesto che tanto egli che gli altri fratelli e

Digitized by Google

suo padre stesso essendosi segnalati nei maggiori bisogni dello Stato in far reclute ed in acquistar cavalli, soggettandosi a dispendi ed a disaggi: che nella spedizione poi fatta da' Francesi nella Puglia e propriamente diretta contro Lucera sua patria, perchè colà era stato ucciso un capitano Francese, venne egli il Pascale a consultarsi con noi per vedere quale via avrebbesi potuto tenere per farsi un ostacolo alla violenza delle truppe Francesi ed ovviarsi allo esterminio cui sarebbe stata soggetta la sua povera casa e varii altri degli amici realisti. Discusso l' affare si risolse di portarsi colà per istruire la sua famiglia e unire a sè tutti gli amici, onde rendere coi loro detti e maneggi meno odiose ai Francesi ed ai Repubblicani le famiglie suddette, e contemporaneamente adoperarsi alla salvezza dei pretesi rei, ed avvertir quale fosse lo stato della popolazione, ed i generali voti. Partì il Pascale incaricandosi volentierosamente di tali nostre premure e tornato dopo quindici o venti giorni dandoci distinte notizie di tutto, disse, di essere molto ben riuscito nell'intento, stantechè il Comandante Francese colà spedito avea al suo fianco un giovine Patriotta della stessa città in qualità d' interprete e Segretario, presso di cui adoperandosi, e presso il Generale medesimo fece sì che molti Realisti e uomini onestissimi fossero eletti alla Municipalità quantunque non poterono esser tutti dello stesso carattere, tanto in Lucera che nei luoghi vicini, facendo così poi confermare i passati Governanti per le Municipalità, ed al comando della Guardia Nazionale persone di sua fiducia e molte di quelle istesse le quali erano state alla testa del popolo armato a favore del Re (N. S.), e dippiù che in S. Severo gli riuscì di salvare due noti realisti per nome D. Emilio Masichi, e D. Pasquale Bartolucci, il primo dei quali aveva provveduto di polvere il popolo. Ci narrò le violenze e crudeltà commesse dai Francesi e la buona disposizione che per tutto ciò avea notato nelle disgustate popolazioni costantemente avverse allo Stato Republicano, benchè premute dalla forza mostrassero apparentemente il contrario. Specialmente ci sorprese il racconto dello stupro con sodomia in persona di una ragazza di anni dodici da un Dragone Francese fatto, che dalla Società si divulgò con buon effetto; e finalmente circa la fine del passato mese avendo il Pascale avuto da suo Padre, non senza grave rischio, una lettera di proprio pugno dello stesso in data de' 22 del detto mese colla quale se gli dava la notizia dello sbarco delle truppe Reali di già avvenuto felicemente, della controrivoluzione in Foggia, e dell' ubbidienza dimostrata

Digitized by Google

della città di Lucera, e luoghi vicini, i quali alla semplice notizia delle Reali Bandiere in Foggia proclamavano il loro Padre e Re (D. G.), pieno di sincera consolazione ne partecipò la notizia e rammentò sul proposito che le sue operazioni non erano state infruttuose, e che quindi la Società era nell'obbligo di attestarlo per la verità, lo che facciamo col presente certificato sottoscritto di proprio pugno, perchè costino ove convenga le lodevoli azioni di questo soggetto.

Napoli 26 Giugno 1799 — Il Duca di Calabritto — Flavio Galluzzo — Andrea Sangiorgio.

7 — (f. 115)

Attestiamo noi qui sottoscritti qualmente il Sig. *D. Francesco Battinelli* è persona fedelissima al Sovrano, ed assai attaccato alla Real Persona ed alla difesa dello Stato come chiaramente si è veduto ed osservato da tutti nelle sue eroiche azioni e riprove di fedeltà e di coraggio date in tanti incontri nel tempo della sedicente repubblica, quando stava sempre unito con il sig. Duca di Calabritto, del quale il sig. Duca molto si fidava per dare gli avvisi opportuni alle persone che dovevano unirsi ora in un luogo ed ora in un altro, per conferire del modo che doveano tenere per ribattere i contrarii. Quindi nel disesto del suddetto sig. Duca esso D. Francesco restò sempre unito con noi qui sottoscritti per coajutarci, ed avere sempre da noi qualche notizia del sud.° sig. Duca. Questi nell' appuntamento fatto nella notte di Giovedì Santo per la sorpresa del forte S. Elmo, fu uno degli uniti, e consoci alla controrivoluzione del sig. Baccher di cui ne conosceva il segno; ma più oltre si avanzò nell'assisterci e coaiutarci nell' assalto del Fortino di Vigliena con unire la gente, animarla in nome del Re all'assalto e distribuire ai suoi come meglio poteva, e preso maggiormente coraggio si portò più avanti all'assalto del castello del Carmine, coaiutando noi e gli altri che a questo assalto concorrevano con procurare ed apprestare scale ed armi, e gente per quanto poteva, e farli situare molti di essi nelli rialti dei Palazzi al contorno di esso Castello per far fuoco contro de' ribelli, e facilitare la presa della Piazza, con essersi in questi rincontri molto segnalato, ed assai esposto al pericolo della vita propria, cosicchè ha dimostrato a tutti di essere un fedelissimo vassallo del Re e difensore dello stato, perlochè in segno di una sì chiara verità ne

Digitized by Google

abbiamo fatto il presente attestato per manifestare a chiunque spetterà vedere il suo coraggio, amore e fedeltà. Napoli 30 settembre 1799. Francesco De Simone fo fede come sopra — Saverio Cuomo — Giuseppe Rossi — Nicola di Brivita — Giuseppe Liano— Carlo Savarese — Gio. di Livoro — Filippo Gamardella — Paolo Cinque — Antonio Fiano—Antonio de Simone—Carlo Lanza—Domenico Lanza—Carmine Orlando—Sacerdote D. Francesco Pacelli.

8 — (f. 129)

Certifichiamo noi sottoscritti anche col nostro giuramento, qualmente il giorno ventidue del passato scorso mese di Gennaio corrente anno vidimo l'Alfiere ritirato *D. Girolamo Provini* alla testa di quattrocento uomini dei Svizzeri, marciare verso Capodimonte all' incontro dei Francesi per battersi come infatti si batterono, per quello abbiamo in seguito sentito dire e pubblicamente raccontare. Il giorno seguente poi si fece vedere a cavallo di mattina passare per la strada di Toledo alla testa del popolo che incoraggiava e si tirava seco per respingere verso porta Capuana l' altra colonna dei Francesi ed anche la voce pubblica ci ha in seguito assicurato d'essere detto D. Girolamo effettivamente riuscito a portarsi dietro gran popolo e a metterlo colà in azione. Affinchè dunque costi dove convenga ne firmiamo la presente, ed a fede. Napoli 15 luglio 1799. Io Melchiorre Luzzi fo fede come sopra (Seguono altre firme, e finiscono:) Giacomo Capone Capodieci della detta Ottina — Giuseppe Baccher Alfiere certifico come dietro per relazione dei sopradetti e dei retroscritti.

9 — (f. 131)

Facciamo fede noi sottoscritti della Villa di Fuorigrotta Diocesi di Puzzuoli, etiam cum iuramentum quovis opus *(sic)*, qualmente il Sig. *D. Luigi Provini* Soprastante del porto di Napoli, dopo pochi giorni che entrò l' armata francese in detta città di Napoli, si portò il medesimo in Casa del Sacerdote D. Francesco Bonelli di detta villa, dove dispose la sua intenzione, con ordinare a noi sottoscritti, che avessimo fatta gente armata in questa nostra campagna di Fuorigrotta con stare noi sempre agli ordini e disposizione del sudetto sig. Provini, e ad ogni avviso che ci perveniva del sig. Giuseppe Grandello, in dovere assalire i forti di Napoli, ed

Digitized by Google

armarsi per le dette Campagne, ed in fede del vero abbiamo fatto la presente di nostra volontà — Fuorigrotta 10 7bre 1799 — (Seguono firme).

Certifichiamo noi sottoscritti qualmente *D. Luigi Provini* Soprastante del Porto di Napoli, Capo dell' Unione dei Realisti, nell'entrata delle invittissime armi di S. M. D. G. e sue Reali truppe in questa Capitale si portò da noi sottoscritti, ordinandoci di prenderci il Puntone da sotto il Molo e portarlo fuori dell'Immacolata con prendere i Mortai che stavano sopra di quello, e calarli alla banchetta della Porta di Massa e far fuoco contro il Castello Nuovo, come ancora di trasportare i cannoni dall' Immacolata e portarli a formare il Fortino a Porto, ed ancora detto D. Luigi con armi alle mani arrestando li Giacobini e portarli all' Ecc. Sig. Vic. Gen. Ruffo ed invigilare per la tranquillità della città, in tutte le notti unitamente ad altri nostri compagni, ed anco con noi sottoscritti Michele Maraglies, Patrone di Tartanelle, di Puntone, Francesco Cafiero anco Patrone di Tartanella, Natale Rizzo e Pasquale Fiume marinari di Tartanella ed Antonio Miraglies Marinaio della lancia del Porto di Napoli. Napoli li 8 Agosto 1799. (seguono firme).

10 — (f. 148)

Certifichiamo noi qui sottoscritti qualmente noi essendo capi dell' unione dei Realisti sotto la direzione dell' Illustre Duca di Calabritto per sempre più dimostrare il nostro fedele attaccamento alla Reale Corona stimassimo espediente col consenso del Duca suddetto di far servire nella Guardia Civica in tempo della sedicente Repubblica uno degli individui della nostra Società chiamato *D. Domenico Pagano,* sottosegretario dell' Illustre Duca anzidetto, affinchè avesse rilevato con tale occasione tutte le manovre che si operavano dai perfidi Giacobini, per nostro regolamento: e di mandare imbasciate a detto Ill. Duca che si trovava detenuto nel R. Castello; prima dell'entrata delle Reali Armi lasciò lo stesso di servire detta Guardia Civica senza che avesse fatto arresto alcuno dei realisti, ed in fede del vero ne abbiamo firmata la presente. Napoli 5 Agosto 1799. D. Gennaro Ramazino fo fede come sopra. — Francesco Barone — Sacerdote R. D. Raffaele Barone, etc.

Digitized by Google

11 — (f. 185)

D. Francesco Maria Villani Capn. Comandante aggregato al Reggimento di Terra di Lavoro. Certifico io sottoscritto sul mio onore e coscienza che nella partenza per Palermo degli amabilissimi nostri Sovrani (D. G.) essendosi a mio consiglio armata la fedelissima Popolazione del Molo piccolo, ed essendosi opposta colla mia direzione all'infami vili francesi e felloni disleali ribelli, fra le persone che si distinsero in detto luogo, oltre dei Capi che furono D. Antonio Lavagna, D. Antonio Albano, e Domenico Tramontano, allora miei clienti, vi fu *D. Orlando d' Aloisio* figlio del Dott. Don Scipione, il quale D. Orlando in quella prima azione, e propriamente nell' attacco che seguì fuori porta Capuana, e nel palazzo della Regina Giovanna, condusse seco molti del Molo Piccolo, assaltò i nemici e ne fece il primo massacro nel detto palazzo della Regina Giovanna, e poi animava detti individui del Molo Piccolo da fuori Porta Capuana ad avanzar terreno, ed a spargere il sangue in difesa di detti amabilissimi nostri Sovrani, pose nell'imminente risico la di lui vita respingendo colle armi alla mano e con detti individui del Molo Piccolo i comuni nemici, nell' atto che aveva unita la maggior parte della popolazione di Porto dove aprì due Corpi di guardia per la custodia di detto Quartiere, contribuendo infine a coadiuvare alla provista di polvere e di armi; e dietro all' entrata di detti perfidi Francesi esso D. Orlando fu sempre costante al suo attaccamento al Real Diadema e continuamente nei due primi mesi di Febbraio e Marzo, che io stiedi in questa Capitale, di lui mi fidava essendomi stato fedele e segreto, per cui avendogli fatta confidenza di essermi ascritto all' unione dei Realisti formata dall' Ecc. sig. Duca di Calabritto e di aver tentata un' altra unione per mezzo del mio giovine di studio D. Vincenzo Conturzo, il quale fu arrestato e condannato in galèra, esso D. Orlando non solo mi mantenne il segreto, ma essendosi egli ascritto ad altre unioni anche di Realisti, cioè a quella di D. Domenico Cosmi, e di D. Tomaso d' Aquino, ed anche di d. Fantasia Faliano, mi fece intelligente di quanto si operava dalle dette Unioni e si regolò sempre col mio consiglio. Finalmente essendosi da me nel dì 12 aprile formata una mia particolare unione di Regalisti, pria di fuggirmene da questa Capitale, per sottrarmi dalle persecuzioni, e ricerche dell' infame anarchia che voleva in ogni costo

Digitized by Google

vedermi fucilato, lasciai esso D. Orlando fra gli Uffiziali da me destinati per Cap. Tenente, ed il medesimo si condusse con molto zelo e valore e così ha seguitato sino al presente giorno, avendo contribuito all' evitazione dei saccheggi che in questo Quartiere si poteano commettere alle case dei Realisti, e dal mio ritorno, che cadde verso i ventidue Giugno innanzi, è intervenuto in molti arresti, e sequestri fatti a Rei di Stato, agli arresti di molti fuggitivi di Galea e Santafedisti, alla tranquillità e quiete di questo Quartiere medesimo e montar la guardia da Capo posto al corpo di guardia di S. Maria la Nova, ed al ricupero delle robbe saccheggiate al Real Palazzo, e per altre vie usurpate e rubbate a S. M. (D. G.); e mi ha continuamente assistito specialmente in tempo di notte insieme al di lui fratello D. Ciro per esentarmi da tradimenti, da che nella notte del nove agosto mi fu tirato un colpo di fucile da mezzo alla strada per cui entrò per il balcone della mia casa ch' è al primo piano la palla infuocata, ed essendosi da me formata una Unione di trecento uomini per la spedizione di Roma, che poi non seguì per la resa di quel Regno, esso D. Orlando fu uno dei primi ad esibirsi ed ad accettare una patente di Capitano, che per la detta spedizione gli fu da me accordata, ed acciò costi ove convenga ne do il presente firmato e suggellato.

Napoli 22 8bre 1799.

Francesco Maria Villani — (Segue l' autentica del notaio).

12 — (f. 196)

Certifico io qui sottoscritto qualmente *D. Domenico Sanzone*, Officiale della Real Segreteria di Grazia e Giustizia e suo figlio *D. Fabrizio*, come anche *D. Francesco Antonio Monti* Ispettore interino di Polizia sono state sempre persone attaccatissime alla Real Corona e nell' infame passato Governo Repubblicano non hanno esercitato verun impiego e neppure si sono ascritti alla Truppa Nazionale, anzi han formato delli partiti ed unioni a prò della M. del Re, più volte han tentato fare accadere una rivoluzione per distruggere la sedicente Repubblica, si trovano essi ascritti nella mia unione ed a quella di Baccher, per cui erano compresi nella presa che si tentava fare al Castello S. Elmo, e scassare le rispettive carceri per mettere in libertà tutti i Realisti. Molti di questa Compagnia furono fucilati, come sarebbe Nicola Napoletano—Nunzio Raja — Santolo Schettino — D. Gherardo Baccher — D. Gen-

Digitized by Google

naro Baccher — D. Ferdinando della Rosa — D. Giovanni della Rosa — Natale di Angelo. Il sopradetto D. Domenico Sanzone e D. Francesco Antonio Monti furono arrestati e condotti nelle Carceri di Portanova come capi di Partito Realista e distributori delle Patentiglie di detto Baccher, e perchè avevano comunicazione con gli Inglesi di Procida per essersene fuggito l' Alfiero D. Domenico Monti a bordo della Flotta Inglese che stava all' Isole di Ischia e Procida, amico strettissimo del sudetto Sanzone e fratello del detto Monti, che fra loro si comunicavano delle notizie, per tal fine fu il cennato Sanzone e Monti condannato dalla Sala Patriottica alla fucilazione che sarebbe seguita se le gloriose armi di S. M. non entravano il giovedì sera per cui furono scassate le carceri e messi in libertà tutti i Realisti, e per essere la verità ho sottoscritto il presente di proprio pugno. Napoli li 30 giugno 1799 — Gaetano Ferrante.

13 — (f. 199)

Viva Ferdinando IV. Per la grazia di Dio Re delle due Sicilie e Gerusalemme Infante di Spagna, Duca di Parma, Piacenza, Castro e Gran Principe Ereditario di Toscana. Si certifica qualmente il Sig. *Domenico Sanzone* quondam Fabrizio Uffiziale della Real Seteria e fedelissimo vassallo di S. M. (D. G.), ascritto e giurato tale nell' unione nostra, e come tale porta in petto il distintivo della medesima giusta gli ordini di S. E. il Duca della Salandra Capitan Gener. Essendo obbligato in caso di urgenza di portarsi nel mio Corpo di Guardia per fedele disimpegno di quanto gli sarà ordinato. E potrà apportare le armi nell' attuale servizio di S. M. Napoli li 18 giugno del 1799 — Salvatore Bruno — Tenente Agostino Soven — Giuseppe Carbutti Direttore e Segretario.

14 — (f. 211)

Facciamo fede noi sottoscritti, qualmente *Nicola Napolitano*, *Nunzio Raja* e *Santolo Schettino* di Mugnano del Cardinale furono carcerati nelle Carceri di S. M. dell'Agnone come Regalisti, e di poi nella fine di maggio fucilati e messa in fuga tutta la di loro compagnía, per lo motivo che avendo tentato di recidere l' infame arbore dela supposta libertà, la qual Compagnia era parte di quella numerosissima esistente nella Città di Napoli sotto la direzione de' Capi

Digitized by Google

di partito Regalisti D. Francesco Criscuolo Uffiziale dell' Azienda Gesuitica e Prorazionale della Regia Camera e suoi Fratelli, e Andrea Carlucci e Domenico Prezioso Parrucchieri cugino del fucilato Nicola Napolitano, di D. Domenico Monti Alfiero del Reggimento Lucania, di D. Domenico Sansone Uff. della Real Segreteria di Grazia e Giustizia, e di D. Franc. Ant. Monti Ispettore di Polizia, la quale Compagnia che si trovava in Napoli stava occupata per formare la Rivoluzione tanto in essa città di Napoli, che in questa terra di Mugnano che accadde nel giorno 4 giugno. La qual cosa ci costa per le disposizioni, che esso avea date alli nostri Compagni e Campaesani de suddetti fucilati Napolitano, Raja e Schettino. E per essere la verità ne abbiamo scritta e sottoscritta la presente di nostro proprio pugno—Mugnano li 12 luglio 1799— Antonio Ippolito attesta come sopra — Sabino Ippolito — Giuseppe di Andrea — Lorenzo Capiglione — Antonino Canonico — Francesco Vitale — Pietro Giuliano — Marcellino Manganiello — Luca di Andrea — Guglielmo Bianco.

15 — (f. 213)

Certifichiamo noi qui sottoscritti D. Domenico Sanzone Uff. della Real Segreteria di Grazia e Giustizia e D. Franc. Antonio Monti Ispett. interino di polizia qualmente *Andrea Carlucci* maestro Parrucchiere è stato uno dei più fidi Regalisti, e fin dal mese di febraro corrente anno 1799 si ascrisse all'Unione dei Regalisti diretta da noi D. Domenico Monti Alf. di Lucania, e D. Francesco Criscuolo ed altri, e si è sempre distinto per le sue operazioni le più difficili con essersi messo a rischio di essere fucilato, avendo unito il detto Carlucci ed il suo giovine Domenico Prezioso più di 300 persone alle quali esso Carlucci diede i bigliettini di Baccher da noi sottoscritti consegnatili e dal detto Alfiere Monti, molte persone di detta Compagnia furono fucilati, cioè D. Gerardo Baccher, D. Gennaro Baccher, D. Ferdinando della Rosa, D. Giov. della Rosa, Natale de Angelo, Nunzio Raja, Santolo Schettino e Nicola Napolitano, gli arrestati poi furono il Sac. D. Francesco Oliveto e noi sottoscritti e molti altri fuggiaschi. Attestiamo inoltre che detto Carlucci aveva abbandonata la sua arte di Parrucchiere e si contentava, tuttoche molto lucrava, vivere miserabile per agire per la gloriosa opera già compita. Nell'arresto di noi sottoscritti non ha mancato mai l'assisterci nelle Carceri di Portanova, ove eravamo ritenuti e la sera

Digitized by Google

del 13 giugno in cui felicemente entrarono le gloriose armi del Re N. S. lo stesso Carlucci con molta gente armata venne alle dette Carceri per aprirci, gridando viva Iddio, ed il N. Re Ferdinando IV, e ritrovò molta gente, che era in carcere per l'istessa causa e così felicemente uscirono dalle cennate Carceri. Napoli 18 Giugno 1799 — Domenico Sansone Uff. di segreteria certifico come sopra — Francesco Ant. Monti — Gaetano Ferrante.

16 — (f. 215)

Si certifica da noi sottoscritti, qualmente *Andrea Carlucci* Mastro Parrucchiere era ascritto alla nostra Compagnia dei Regalisti, e fu uno di quelli da noi incaricati per distribuire la gente nel quartiere della Vicaria, il quale girò per detta operazione col fucilato Giov. Battista La Rosa, giacchè di unita con Ferdinando La Rosa e Natale d' Angelo ambedue fucilati eravamo applicati per la presa del Castel S. Elmo, e propriamente nel dì primo Aprile corrente anno 1799 giorno in cui dovevasi promuovere la contro rivoluzione di Napoli che doveva avere origine dalla presa del detto Castello S. Elmo, la quale si trasferì per la giornata delli otto dello stesso mese e che poi non seguì a causa che fu scoverta la detta congiura per l' indolenza del fu Gerardo Baccher anche fucilato, che per essere il vero ne abbiamo sottoscritto il presente— Napoli 8 Ottobre 1799 — Francesco Criscuolo — Domenico Monti Alfiere.

17 — (f. 221)

D. Francesco Conte di Thurn Brigadiere e Comand. della Real Marina di S. M. il Re delle due Sicilie, Gentiluomo di Camera, ed Aiutante di S. M. (D. G.) Certifico come l' Alfiere *D. Domenico Monti*, uomo pieno di zelo ed attività pel Real Servizio, si è disimpegnato per la resa della Fortezza di Baja, non risparmiando qualunque fatiga in esecuzione degli ordini da me comunicati a D. Felice Nochinger, eletto Comandante per tale impresa. Il medesimo sig. Monti per mio ordine si portò a Cuma con altri Ufficiali per impedire costà il trasporto di alcuni viveri, che i Giacobini volevano mandare in Gaeta, nel medesimo luogo fecero tre prigionieri, ed acciò costi ove convenga firmo il presente oggi in Napoli li 18 Luglio 1799 — Thurn.

Digitized by Google

18 — (f. 222)

Certifico io quì sottoscritto come *D. Domenico Monti* Alfiere del reggimento Nazionale di Lucania in tempo dell'infame rivoluzionario Governo si portò in Procida per essere attaccatissimo alla Real Corona e fu incardinato nel corpo de' Cammiciotti, ove servì per molti giorni con la massima fedeltà, di cui n'ero io sottoscritto il Comandante; indi poi fossimo destinati dal Cav. Contino Thurn e dal Governatore di Procida D. Michele de Curtis a fare uno sbarco nella marina di Cuma per prendere i viveri, quali dovevano andare in Gaeta per sussidio di quella Piazza, ed agli infami rivoluzionarii: tutto fu eseguito con gran zelo, e spirito dal detto Alfieri Monti, presimo alcuni pochi viveri, perchè gli altri il nemico di nuovo gli aveva trasportati in Napoli e fecimo ancora cinque Prigionieri, che trasportassimo in Procida; vedendo il suo spirito ed attaccamento al Real Trono, fu spedito di nuovo sotto il mio comando con una barca armata, affinchè si avessero fatte prigioniere le barche repubblicane che uscivano da Napoli cariche di roba, e con persone sospette ed anche in questo si portò molto bene. Questo è quanto a me costa, per cui ho sottoscritto di mio proprio pugno. Napoli, Novembre 1799 — D. Costantino de Michele maggiore e Comandante.

19 — (f. 225)

Certifichiamo noi qui sottoscritti Marinari come *D. Domenico Monti* Alfiere del Reggimento Nazionale di Lucania, il dì 10 aprile fuggì da Napoli con la nostra barca, e quando uscissimo da terra la Pietra del Pesce c'inseguì una lancia Repubblicana, volendosi arrestare, ma noi vocassimo talmente, che non fossimo arrivati ed il detto Alfieri Monti lo portassimo a bordo degl'Inglesi a Procida, dove raccontassimo tutto. E per essere questa la verità ne abbiamo firmata la presente: Napoli 7 Novembre 1799. Andrea Ventapane fo fede come sopra — Gesuè Giarrino e Giuseppe Guito marinari abitanti alla marina di S. Andrea de' Scopari per non sapere scrivere, etc.

20 — (f. 226)

Certifichiamo noi quì sottoscritti come *D. Domenico Monti* Ufficiale del Reggimento Nazionale di Lucania, come era uno dei

Digitized by Google

Capi della nostra unione de' Realisti, e più volte ci siamo uniti in diversi luoghi per tentare il modo e la maniera della rivoluzione e della presa del Castel S. Elmo, per cui lui distribuì molti mazzi di Cartellini, che li furono dati dal Sig. D. Angelo Criscuolo q.dam Nicola, ed altri li ricevè da D. Francesco Criscuolo per distribuirli alla sua unione ed era il segno della nostra unione de' Regalisti che si teneva in casa del detto D. Angelo dove intervenirono i fratelli della Rosa, quali furono fucilati, e nel suo costituto lo dice, e molte volte trattassimo di prendere detto castello e non ci riuscì mai di prenderlo, ed essendo stata scoverta la congiura ed essendo stato accusato il detto Alfieri Monti all' infame Governo Rivoluzionario come Capo di Comploto fu costretto a fuggire dagli Inglesi a Procida per non essere vittima di quell' infame Governo. E per essere questa la verità ne abbiamo firmato il presente — Napoli 20 Ottobre 1799 — Andrea Carlucci attesta come sopra — Gaspare Forlani Alfiere ecc.—Angelo Criscuolo Capo Realista ec.— Nicola Criscuolo Capo Realista — Francesco Criscuolo Capo del Partito del Molo piccolo — Domenico Sanzone Jacobelli Uffiziale della Real Segr. di Giustizia Capo di partito Realista — Raffaele Monti Capo di Comploto ecc. — Raimondo Aletta e Francesco Antonio Monti Capo di partito Realista ecc. — Raffaele Furlani ec.— Gaetano Furlani.

21 — (f. 321)

D. Pietro De Scobar Brigadiere degli Eserciti di S. M. Colonnello del Reggimento di Lucania. Certifico qualmente ho visto servire nella passata campagna con tutto amore zelo ed attività l' Alfiere dello espressato Reggimento *D. Gaspare Furlani*, il medesimo durante l' intera Campagna non ha mai abbandonato le Bandiere, anzi nell' attacco di Civita Castellana espose coraggiosamente la sua vita dimostrando in tale occasione un grande entusiasmo ed un coraggio strepitoso, animando con tutta efficacia la sua compagnia ed in tutti gli altri continuati rincontri ove si è ritrovato nelle affidategli spedizioni non meno, che ne' più rischiosi distaccamenti, ed altri commissioni interessanti, si è diportato con tutta quella fermezza ed inalterabile attaccamento che conveniva ad un bravo ufficiale, con particolarità nei forti fuori Capua è stato sempre sotto i miei ordini colla massima vigilanza ed accortezza precisamente nei posti avanzati dove lo mandavo in tutte le notti:

Digitized by Google

in somma per il corso di detta Campagna ha esercitato le funzioni di Comandante della sua Compagnia per non essere Ufficiale nella medesima di maggiore graduazione per comandarla. E perchè tutto ciò costi dove convenga, firma il presente—Napoli 20 giugno 1799. De Scobar.

22 — (f. 233)

Certifichiamo noi qui sottoscritti, come *D. Gaspare Furlani* Alfiere del Reggimento Nazionale Lucania era uno dei capi della nostra Unione de' Realisti e spessissimo ci univamo in diversi luoghi per trattare il modo e la maniera della rivoluzione e della presa del Castello di S. Elmo, per cui dispensò molti cartellini ai suoi soci che li furono dati dal sig. D. Angelo Criscuolo qu. Nicola, ed altri li ricevè da D. Francesco Criscuolo per anche distribuirli a quelli della sua unione e tale unione si teneva in casa del detto D. Angiolo dove trattassimo di prendere detto Castello e non ci riuscì mai di prenderlo ed essendo stata scoverta la congiura e minacciato dagli infami patriotti di carcerarlo fu costretto involarsi dalla sua casa e nascondersi altrove per non essere vittima di quell'infame Governo e per essere questa la verità ne abbiamo firmato il presente. Napoli 22 Ottobre 1799 — Angelo Criscuolo Capo Realista attesto come sopra. Francesco Criscuolo Capo del partito di Molo piccolo — Domenico Sansone Iacobellis Uff.le della R. Seg.ria di Giustizia Capo di partito Regalista—Domenico Monti Capo Realista — Francesco Antonio Monti Capo di partito Realista.

23 — (f. 239)

Si certifica da noi qui sottoscritti qualmente *D. Fedele Cortese* della Provincia di Catanzaro colle armi alle mani fu quasi ogni giorno unito con noi, nell' attacco di S. Elmo si portò da coraggioso e si contradistinse specialmente nell' attacco coi Francesi, vicino l'Ospizio di San Gennarello al Vomero nell' atto che detti Francesi salivano per saccheggiare quei poveri Religiosi, il Cortese non volle abbandonare il suo posto per cui poco mancò di perdere la vita. Oltre d' averlo veduto fin dai primi giorni che entrarono le truppe colle armi in mano, che tutto spirito e coraggio cercava estinguere quei Giacobini che erano per la città. E per essere questa la verità ne abbiamo fatto il presente accerto sottoscritto di nostre

Digitized by Google

proprie mani. Napoli 7 novembre 1799. Tenente Giovanni Nicotera — Alfiere Arcangelo Tarantino.

24 — (f. 240)

Con il presente certificato, noi qui sottoscritti attestiamo come notati de causa scientie, che *D. Andrea Sangiorgi* Speziale di Medicina in questa Capitale si è mostrato fedelissimo suddito del nostro Re D. G. nelle passate pubbliche turbolenze dell' anarchia, prima e dopo l'entrata dei Francesi. Ed infatti sì per trattare spesso con il med.° come conoscente sì ancora per trattenerci nella di lui Speziaria, ci ricordiamo benissimo di aver veduto dall' istesso medicare moltissimi feriti che ritornavano dall' attacco contro i francesi e ribelli, e ad altri sovvenire con il denaro per vivere, istigandoli a prendere le armi ed a difendere la patria, contro gli assalti nemici, che dopo disgraziatamente entrati i Francesi cercò mantenere quanto più ne potè uniti nella fedeltà al nostro Re, ajutandoli nel bisogno e regalando a chi portavali delle buone notizie dell' entrata delle Reali Truppe. Per tali operazioni e per la libera maldicenza contro l' iniquo Governo resosi sospetto ai ribelli, fu in tempo di notte con violenze e sevizie strappato dal letto e condotto ne' criminali, e ciò in seguito dell' arresto fattosi dell' Ecc.mo sig. Duca di Calabritto. Il guasto sofferto in tale occasione nella casa; il disturbo e la tristezza della povera oppressa famiglia e l'interesse per circa un mese di penoso carcere furono notabilissimi. Non valsero scuse, non pianti nè scongiuri per toglierlo dalle mani di quegl'empi, che finalmente gli comminarono la morte, che con nostro grave dolore ne avessimo veduto l' effetto, se non campava di tal pericolo per l'opportuno arrivo delle armi Reali. Rilevassimo che egli il Sangiorgio fin dentro il Carcere volle dar segni di attaccamento alla R. Persona poichè aiutava i poveri detenuti Realisti ed i fedeli Camiciotti, ed in fine siamo venuti in cognizione che l'istesso era capo di una fida radunata Società di buoni Realisti diretta dal cennato Eccellentissimo sig. Duca di Calabritto. Il tutto noi sottoscritti contesteremo in ogni tempo anche col giuramento se occorresse per sostegno del vero.

Napoli li.... ottobre 1799.

Pietro De Angelis certifica come sopra
Sac. Gaetano Rugno id.
Francesco Granaia id.

Digitized by Google

INDICE GENERALE

ANNO XXV — FASCICOLI I, II, III, IV.

MEMORIE ORIGINALI

BERTAUX E. — L'arco e la porta trionfale d'Alfonso e Ferdinando d'Aragona a Castel Nuovo. . . . . Pag. 27-63

GRIMALDI G. — Bernardo Dovizi alla Corte di Alfonso II d' Aragona . . . . . „ 218-237

GUERRIERI G. — I Conti Normanni di Lecce nel secolo XII . . . . . „ 195-217

PAIS E. — Il culto di Atena Siciliana e l' Αἰτήναιον della punta della Campanella. . . . . „ 335-354

ROMANO G. — Niccolò Spinelli da Giovinazzo diplomatico del secolo XIV *(continua)* . . . . . „ 157-194 [276-334, 408-461

NOTIZIE E NARRAZIONI

ESTRATTE DAGLI ARCHIVI E DALLE BIBLIOTECHE

BEVERE R. — Notizie storiche tratte dai documenti conosciuti col nome di *Arche in carta bambagina* . „ 241-275 [389-407

CECI G. — L' uccisione di Ascanio e Clemente Filomarino (dalle Memorie del Duca della Torre Nicola Filomarino) . . . . . „ 64-75

CELANO E. — Processo di fr. Tommaso Campanella — Note sommarie inedite . . . . . „ 462-466

CERASOLI F. — Gregorio XI e Giovanna I regina di Napoli. Documenti dell' Archivio Vaticano — *(cont. e fine)* . . . . . „ 3-26

Digitized by Google

CRISPO MONCADA C. — Nuovi documenti sulle cospirazioni realiste durante la repubblica del 1799 (dall'Archivio di Stato di Palermo) . . . . . Pag. 467-488

D. — Ruina di case Napoletane del suo tempo scritta da d. Ferrante della Marra duca della Guardia . . „ 355-386

RASSEGNA BIBLIOGRAFICA

Scritti e documenti pubblicati a ricordo centenario del 1799 p. 76-87. PERSICO T. Diomede Carafa uomo di Stato e scrittore del sec. XV, p. 87 — MIROT L. La politique pontificale et le retour du Saint-Siége a Rome en 1376 p. 90. — Conde de Fernan Nunez, Vita de Carlo III p. 92 — DINA A. L'ultimo periodo del Principato longobardo e l'origine del dominio pontificio in Benevento, p. 94 — DEL GIUDICE G. Carlo Troya, Vita pubblica e privata, Studi, Opere, p. 96 — GALATTI G. La rivoluzione e l'assedio di Messina (1674-1678) p. 99 — Codice diplomatico Barese, p. 100 — FORTUNATO G. S. Maria di Perno, pag. 102 — ROMANO G. Intorno all'origine della denominazione " due Sicilie „ p. 103 — BADHAM F. P. Nelson at Naples, p. 105 — GUARNIONE F. Gioacchino Murat in Italia — LUMBROSO A. Le roi Joachin Murat et sa cour ecc. p. 110 — MARTUCCI G. Un poema latino inedito del sec. XV sulla restaurazione Angioina p. 112 — GABRIELI A. Un grande statista Barese vittima dell'odio feudale p. 114 — BERTAUX E. L'Email de s. Nicolas de Bari, ivi — FAENZA V. La vita d'un comune (Modugno), p. 115— LAKET ROSS. La terra di Manfredi p. 116 — MAGNONE D. Il Libro Rosso di Molfetta, ivi — CHURCH R. Brigantaggio e società segrete nelle Puglie, ivi — CORRERA L. Il Presepe a Napoli, p. 118—BELTRANI G. Un'inedita descrizione della cattedrale di Bari, ivi—MORELLI M. Gli arazzi illustranti la battaglia di Pavia, p. 120.

NOTIZIE ED INDICAZIONI BIBLIOGRAFICHE . . . . . „ 124-146

Assemblea generale dei Soci e Rendiconto . . . . „ 147-154

Commemorazione di BARTOLOMEO CAPASSO . . . . . „ 155

Digitized by Google

« viva la Libertà ». N'ebbero lo stesso ritratto, perchè S. E lasciò una larga limosina.

Le decisioni seguite il giorno d'ieri sono: Nicola Neri, Pietro Nicoletti, e Gregorio Mancini, alla forca. Quest'ultimo è un giovane professore di legge, trasportato dal desiderio di vantaggiarsi. Gaspare Gargelli, Nicola Galiani, Prospero Betti, asportati a vita. Domenico Martuscello per anni 15. Questo Martuscello credo che diede luogo alla voce che fosse stato arrestato quel Martuscello che andò a Palermo, e ne riportò tanti doni.

Da persona venuta da Palermo con la quale ho parlato sento che S. M. la Regina anela di venirsene, e dice che verrebbe anco su d'una barca peschereccia. Ella sta ai colli, dodeci miglia fuori Palermo. Il Re è in altro sito opposto e distante miglia 14, Acton è lontano da tutti e due. La M. del Re due volte si è portato a visitare la Regina.

Il giorno 4 novembre si parlava a Palermo per la gala, ove il generale Acton fece trovare nel Palazzo del Vicerè accomodato un appartamentino per le Principesse. Nelson ha fatto sentire ch'egli fino a decembre si tratterrà, poi farà vela perchè quell'aria non gli giova. Amilton dice lo stesso; insomma tutti premurano per venire, ma il Re è fin'ora inflessibile. La Regina promette di fare il possibile perchè venga pei 12 gennaio almeno per giorni.

Sabato 30 novembre. Niuno accidente ha contrasegnata la giornata d'oggi, almeno per quanto è a mia notizia nel momento che scrivo. Col pacchetto è tornata da Sicilia la duchessa di Corigliano, e tutte le altre dame e cavalieri che si portarono a complimentare le Maestà loro, tornano ugualmente.

Già si dice che siasi rappresentato contro Cassero perchè fece sospendere il Tribunale per avere il corteggio dei Ministri. Si caratterizza già per matto e superbo. È certo che per tutta la strada da Palazzo all'arcivescovado non fece altro che andare inchinando tutti coloro che l'assegnavano sulla strada.

Domenica primo decembre. Nella chiesa della Trinità maggiore vi è stata solenne festa con cantata e *Te Deum*, a spese del ceto dei Notaj Napoletani, vi è intervenuto il principe del Cassero con la moglie.

Digitized by Google

Sento che siasi dissacrato Conforti, e che sieno stati posti tre in cappella, ma non so chi siano.

Lunedì 2. Non fu vera la notizia dei tre posti in cappella ieri, ma sento che lo sieno stati oggi, e vi è chi dice che stiasi piantando o costruendo una forca per dodici. Oh Napoletani! anni ed anni passarono senza sentirsi forche, e se qualche giustizia vi era, faceva tanto orrore che nulla più, ora ci siamo familiarizzati in modo che se ne parla con indifferenza.

Altro dispaccio è venuto che sollecita le decisioni dei rei principali, perchè S. M. vuol publicato l'indulto, speriamo che sia presto, per non sentire più parlare di forca.

S. Em. Zurlo ebbe il permesso di portarsi al Conclave, ma senza passare per Terra di Lavoro. Questa mattina il consigliere Novara ha preso possesso in nome di d. Crescenzo de Marco in S. C. abilitato da S. M. a prenderlo per procura, perchè assente col visitatore Valva.

Martedì 3. Sono eseguite oggi le sentenze di Mancini, Nicoletti, e Neri, tre ultimi condannati, per altri otto è venuta l'approvazione, e con altro dispaccio si sollecitano le decisioni pei rei principali, che s' intendono, tanto quei di pena capitale, quanto di pena d'asportazione: per gli altri si annunzia l'indulto. Fin oggi sono sessanta gli afforcati, dodici i decollati, che uniti ai venti eseguiti in Procida, si contano fin'ora novantadue giustiziati.

D. Vincenzo Pignatelli di Marsico, e Rocco Lentini, sono stati aggraziati. Quest' ultimo mi si dice che meritata avrebbe più degli altri la morte, ma i suoi rapporti lo hanno salvato. D. Domenico Martuscelli che notai condannato ad anni 15, ha sofferta tal condanna per aver salvato il nostro presidente de Iorio; mentre avendo il celebre Laubert mandato un proclama all'ammiragliato, acciò si firmasse e publicasse, d. Michele de Jorio, che n'era il presidente, si smarrì leggendolo. Martuscelli che era il segretario del Tribunale, gli diede coraggio, dicendo che con tal qualità lo avrebbe egli firmato, e così sarebbe corso sotto nome del Tribunale. Così fu fatto, e così de Iorio fu salvato, e Martuscelli è stato castigato. È stata bensì dolce la pena, perchè Iorio con un suo certificato ha fatto sapere alla Giunta come il fatto passato era. Sento che vi sia altra decisione fatta oggi, ma non mi è nota ancora.

Digitized by Google

La scorsa notte son fuggiti tre carcerati da s. Maria d'Agnone, ed altri han tentato di fare lo stesso, ma sono stati arrestati. In conseguenza di tale attentato, questa sera vi era più moto per la città e molta truppa in giro pattugliandò.

È tornata da Sicilia la duchessa di Corigliano, che dice non esservi notizia che la Corte venga per ora, tanto che lei ha promesso di tornare a giugno. Si rimettono sul piede antico le Reali guardie del corpo, che furono anni sono abolite, ed è stato creato capitano delle guardie d. Diomede Carafa, e tenente d. Giuseppe Minutolo.

Il principe del Cassero risolve a direttura quanto si propone in Consiglio, nè aspetta sentire il sentimento dei consiglieri. La moglie riceve le nostre dame, ma senza cedere luogo.

Il principe di Bisignano parte nuovamente per Palermo per andare a presentare il regalo solito farsi dalla città in tempo di Natale ai Sovrani

Si è detto nei giorni passati che il comandante Moscovita avesse alzato il bastone sopra Guidobaldi, perchè gli aveva fatto dire che stava impedito, ora si dice che fu a Sambuti non già a Guidobaldi.

Mercoledì 4. La scorsa notte è stata così grande la tempesta durata per tutta la mattina che un legno mercantile è stato per perdersi nella nostra rada. Ha cominciato a chiedere aiuto dalla notte, ed ha continuato fino alle ore due pomeridiane, avendo tirato 27 tiri di cannone. Ma per tutto detto tempo non è stato possibile soccorrerlo, e più volte è stato per sommergersi, non ostante l'aver fatto vuoto di tutte le mercanzie e robe che portava. Circa la detta ora è riuscito soccorrerlo, essendosi convenuta la somma di D/. 2000 a quei marinai che lo soccorressero.

Oggi, verso le ore 23 e mezza, ho veduto trasportare un giovinetto sbarbato in mezzo a cavalleria e Camiciotti, e seguito da quantità di lazzarismo che gridava « viva il Re, morano i Giacobbi » come nei primi giorni dell'anarchia.

Il carcerato caminava intrepido e burbero, e con aria truce si è voltato a guardare i lazzari che così gridavano, tanto che questi accortisene hanno incalzate le grida, ed accresciuti più gl'insulti. Dicevano essersi trovato nascosto fuori porta Capuana.

Digitized by Google

Giovedì 5. Si è intesa quest'oggi la condanna del P. Granata ex provinciale dei Carmelitani, di d. Nicola Fiorentino [1]), già giudice Regio, e del marchesino Mauri.

Venerdì 8. Si dicono altre condanne, ma non sono ancora a mia notizia. Son passati in cappella cinque condannati per essere eseguiti domani, ne ignoro ancora i nomi.

Sabato 7. È stato questa mattina arrestato il cav. d Nicola Porcinari, figlio del già marchese luogotenente d. Ippolito Porcinari, giubilato perchè cieco. Questo giovane pieno di talenti, ma d' un cervello qualche poco stravagante, era stato più volte nominato, e sotto il Governo rivoluzionario fu anche nominato municipe del cantone Sannazzaro, come essi chiamavano il quartiere di Chiaia.

I giustiziati di questa mattina sono stati: Ferdinando Ruggi, decapitato, Raffaele Doria, decapitato: sacerdote Francesco Conforti, Vincenzo d' Ischia, Antonio Sardelli, afforcati [2]).

[1]) *In marg.* Costui fu uno dei primi a fare dei proclama, sopratutto inculcando proibirsi la polvere di cipro, e le frisature dei capelli.

[2]) *In marg.* Ecco la nota intera di tutti coloro che sino alla presente giornata sono stati giustiziati, ed avrò cura, se vi saranno altre esecuzioni di continuare qui a notarli uno sotto l'altro, non ostante il dettaglio che ne farò nelle mie memorie.

Afforcati

29 giugno. Brigad. d. Francesco Caracciolo alla punta d'un'antenna di vascello Inglese.

5. luglio. Un parrucchiere fuori porta Capuana.

6. d. Antonio Tremaglia, ivi.

13. Il P. Bellone monaco francescano, ivi.

D. Nicola Carlomagno

20. Andrea Vitagliano, al Mercato, ove poi lo furono tutti i seguenti.

3. agosto. D. Gaetano Rossi colonnello nel castello del Carmine.

14. Oronzio Massa tenente d'artiglieria

20. Mons. d. Michele Natale vescovo di Vico Equense.

Sacerdote d. Nicola Pacifico

D. Antonio Piatti

D. Domenico Piatti.

D. Vincenzo Lupo

D. Eleonora Fonseca

24. D. Nicola Fasulo

Antonio Avella, detto *Pagliuchella*

D. Nicola Fiano

Michele Marino, detto *lo pazzo*

Gaetano de Marco, maestro di spada

Digitized by Google

Domenica 8. Quest'oggi è stata altra briga fra soldati e birri causata dall'avere un sergente incontrato in mezzo ai birri un sol-

24. settembre. Un calzettaio di nazione francese di cognome Bai
D. Gabriele Mantonè
30. D. Prosdocimo Rotondo
D. Francesco Astorre
P. de Meo Crocifero
1. ottobre. d. Ercole d'Agnese
8. D. Nicola Rossi
D. Domenico Pagano
10. D. Michele Matera
14. D. Antonio Tocchi
D. Pasquale Assisi
Sacerdote d. Nicola Palomba
D. Felice Mastrangelo
22. D. Gaetano Morgera
D. Giovanni Varanese
D. Luigi Bozzaotra
24. Sacerd. d. Vincenzo Troysi
29. D. Domenico Cirillo
D. Giorgio Pigliacelli
D. Mario Pagano
D. Ignazio Ciaia
31. Sacerd. d. Ignazio Falconieri
D. Colombo Andreassi
Raffaele Jossa
9. novembre. D. Giov. Leonardo Palomba
11. D. Pasquale Baffi
13. P. d Francesco Guardati, benedettino
19. D. Vincenzo Rossi
D. Nicola Magliano
23. D. Melchiorre Maffei
28. D. Luigi Rossi
D. Giuseppe Logoteta
D. Giuseppe Albanese
D. Domenico Bisceglia
D. Gregorio Mattei
D. Clino Rosselli
D. Francesco Bagni
D. Vincenzo de Filippis
3. decembre D. Gregorio Mancini
D. Nicola Neri
D..... Nicoletti
7. Sacerd. d. Francesco Conforti
D. Francesco d'Ischia
D. Antonio Sardelli

Decollati

20. agosto. D. Gaetano Serra di Cassano
D. Giuliano Colonna di Stigliano
4. settembre. D. Ettore Carafa duca d'Andria e conte di Ruvo
30. Ferdinando Pignatelli principe di Strongoli
D. Mario Pignatelli, di lui fratello
1 ottobre. D. Cesare Marino, marchesino di Genzano.
22. D. Giuseppe Riario di Corleto
D. Francesco Grimaldi
D. Onofrio Calace
23. D. Francesco Federici
31. P. D. Severo Caputo, olivetano
23. novembre. D. Antonio Ruggi
7. decembre. D. Ferdinando Ruggi fratello del precedente
D. Raffaele Doria
12. Nicola Fiorentino
D. Giuseppe Romero
P. d. Saverio Granata ex provinciale dei Carmelitani
..... de Renzis
14. Il marchesino Mauri

Digitized by Google

dato che da quelli si portava in Giunta. I birri sono stati malmenati e posti in fuga. Uno di essi è andato a rifugiarsi nella porteria di s. Nicola alla Carità, e al primo piano, si è nascosto nella stanza del Preposito generale P. d. Antonio d'Agostino, vecchio decrepito e di pochissimo udito. Ha chiusa la porta, e ne ha tolta la chiave. I soldati che lo inseguivano avvertiti dalla gente che lo aveva veduto entrare, son saliti anche sopra e son andati commettendo insolenze. Il Preposto, trovandosi quell' uomo nella stanza, è corso ad aprire la porta, e si ha trovati i soldati coi fucili impugnati, che sono entrati nella stanza, dicendo quantità di villanie a quel buon vecchio ed ai PP. tutti, chiamandoli anche ribelli. Si hanno preso il birro, e col birro la ripetizione da sacca che il d. Preposito teneva appesa al muro.

Il Consiglio ed il Commercio si sono portati quest'oggi in corpo a complimentare Sua Ecc.ª il luogotenente, il quale questa sera teneva conversazione, come la terrá tutte le domeniche.

Sento che siasi mandato dispaccio al direttore della Rossa perchè inquiresse contro coloro che discreditano le carte di Banco, e l'aggio intanto è al 61 per cento.

L'arresto del cav. Porcinari fu unitamente a quello del duca di s. Arpino, e sento che ne sia venuto l'ordine da Palermo colla dicitura che il Re meravigliavasi come costoro non fossero stati arrestati ancora. Il dispaccio del principe del Cassero è nei seguenti termini:

« Il Capitan generale cav. Acton con Real carta del 28 passato mese di ottobre, mi comunica quanto siegue. Eccellentissimo Signore. Il Re, avendo permesso al Luogotenente e Capitan generale del Regno Cardinal Ruffo di portarsi sollecitamente in Venezia ed intervenire nel conclave intimato colà per la elezione del novello Pontefice, è venuto ad ordinare che V. E. passi in Napoli per presiedere a quella Giunta di Governo in qualità di logotenente e Capitan generale del detto Regno di Napoli per quel ristretto tempo in cui S. M. continuerà a dimorare in questo Regno della Sicilia, e che ella goda il soldo mensuale di ducati duemila da oggi innanzi durante l'esercizio dell' indicata carica (soldo da pagarseli dalla Real Tesoreria di Napoli) ed abbia l'abitazione nel Palazzo. S. M. Persuasa dello zelo di V. E. per lo Real servizio, e della sua fermezza e giustizia, di cui ne ha veduti chiari segni

Digitized by Google

nell' impiego affidatole di Segretario di Stato e del dipartimento di questa Camera ed alta Polizia, si augura che ella porrà in opra tutta la sua efficacia con la Giunta di Governo, perchè si ottenga il compito riordinamento del Regno di Napoli poco fa sconvolto dalla rivoluzione. Le raccomanda soprattutto di far prontamente disbrigare dalla Giunta di Stato e da quella dei Generali, a norma dei più volte ripetuti Reali ordini, i giudizii dei rei di Stato principali e notorii, e di tutti quelli da deportarsi, onde potersi immediatamente, dopo l'esecuzione di tali giudizii, far promulgare da V. E. a favore dei rimanenti inquisiti di Stato, il general perdono che S. M. ha già preparato, e il di cui esemplare sarà a V. E. consegnato prima della partenza da Palermo. Si inculca che non siano assolutamente impiegati nell'esercito e in altri rami dello Stato soggetti i quali siano sospetti, o abbiano servito nelle dipendenze di Guerra nel passato governo rivoluzionario, o in cariche di nuova creazione di tale governo ».

D. Maria Giuseppa Targiani ha ottenuto dal Re, oltre la toga al marito, una pensione per la sua famiglia di annui ducati milledugento, e ducati tremila contanti, sborsabili ora, per rifarla dei sofferti danni.

Glorioso trionfo d' una donna
Vincitrice di tanti in treccia e gonna

La famiglia del marchese de Rosa, che non ha avuta una donna simile, niuna considerazione ha meritata, non ostante l'essere famiglia molto più benemerita, che vanta sette toghe di seguito, e che vi sia il cav. d. Prospero de Rosa che per talenti e cognizione non la cede a chiunque, e se gli farebbe un torto ponendolo a paragone di d. Bernardo Targiani.

Lunedì 9. Siamo da capo cogli arresti, oltre il cav. Porcinari e il duca di s. Arpino, si dice l'arresto del duca di s. Demetrio, di d. Vincenzo Severino di Secli, del duca di Bagnulo, e sicuramente poi sento che siano stati arrestati, d. Nicola Pegnalver, ed il maestro di Cappella d. Domenico Cimarosa [1]). I condannati sabato furono Grutter e Romeo alla morte, ed un tal Brienza a vita.

[1]) [Narrano altri che invasa Napoli dalle bande regie, la plebe saccheggiò la casa di Cimarosa trascinandolo in carcere, donde per forza lo libe-

Digitized by Google

Si aspetta la marchesa di s. Marco, che non ha incontrato in Sicilia; anche il Marchese di Fuscaldo si vuole in disgrazia, il motivo si dice perchè nella conversazione di s. Marco disse, che si usava troppo rigore, e si spargeva troppo sangue. La Regina, avendolo saputo disse « vengono ad insultarci qua ».

Martedì 10. Sono passati in cappella il marchesino Mauri, d. Nicola Fiorentino, il P. Granata, ed un quarto di cui non mi ricordo il nome.

È arrivata oggi proveniente da Palermo la marchesa di s. Marco.

La Giunta di Stato è occupata a decidere della sorte di altri rei di Stato.

Il principe del Cassero publicò l'altra sera la notizia di una commozione accaduta a Parigi colla fuga dell'intero Direttorio e di tutte le autorità costituite, con essersi formata una dittatura, publicandosi di essere la patria in pericolo. Si dice che Buonaparte, arrivato a Parigi abbia cagionato tal rumore e siasi egli fatto creare dittatore. La gazzetta che si publicava nella stamperia Reale, è stata sospesa, il motivo s'ignora [1]).

Quello che si disse del permesso accordato a Sua Eminenza. Zurlo di andare al conclave, fu assolutamente falso: non è partito, nè partirà.

Il quarto posto in cappella fu Romeo; ma la esecuzione non si è fatta quest'oggi, perchè passato essendo la notte scorsa anco de Renzis nel castello del Carmine per mettersi in cappella, si è differita la esecuzione a domani per tutti e cinque.

Dicesi che si cambia la maniera di afforcare per renderla meno dolorosa: altri vogliono che si costruirà una forca di fabrica. Sono stati condannati ieri d. Domenico Catalano ad anni 20 di asportazione, e d. Raffaele Nobile e d. Lorenzo Fasano ad anni 15.

Il principe del Cassero lunedì fu al Carmine, al ritorno chiamò la Giunta di Stato e gli disse, che pei ministri di quella v'erano

rarono i Russi; ma il silenzio dello scrittore del *Diario* toglie fede a quel racconto].

[1]) [Il titolo era, *Gazzetta Universale*, e pubblicavasi due volte la settimana. Nella biblioteca Cuomo, ora Municipale, se ne conservano i numeri da 1 a 10 dal 5 novembre al 7 decembre 1799].

Digitized by Google

i castelli, per i subalterni la forca, se fra due giorni non escisse un processo che gl' indicò. Vi fu chi volle rispondere, ma egli replicò quanto aveva detto, ed andossene. Il processo uscì immediatamente, per quanto sento. È ignoto se ciò sia stato in seguito a ricorso particolare, o di ordine venuto da Palermo.

Il Commissario di campagna rappresentò doversi scarcerare tutti coloro che lo erano stati per causa di saccheggi, insolenze, omicidii, ed altri disordini commessi nelle ferali giornate del 14, 15 e 16 giugno, giacchè, diceva che in questi si dovea condonare l'ardore per la difesa del Trono, o per dir meglio, dovea condonarsi loro ogni eccesso, perchè causato dall'ardore di difendere il Trono e la buona causa. La Giunta di Governo ha approvata tal rimostranza, e Napoli è popolato nuovamente di assassini.

Fra Diavolo arrestato dal generale Bourchard in Roma per furti commessi, è di là fuggito, ed è venuto in Napoli per passare a Palermo.

A Pozzuoli vi fu giorni sono rumore per insolenze che alcuni ufficiali di massa volevano fare ad un Pozzolano per causa di donne, il rumore crebbe a segno che quel popolo voleva arrestare gli uffiziali come Giacobini, e la prudenza del Comandante di quel castello ci rimediò arrestando gli uffiziali per sedare il trasporto del popolo. Molti capi di massa si son situati in varii luoghi del Regno e si mantengono a forza di prepotenze.

L'aggio sul contante è al 61 e 62 per $^0/_0$.

È morto Mons. Sansone vescovo d' Ischia in concetto di santità, il suo corpo è stato esposto, ed ha dati molti segni che hanno del miracoloso.

Questa mattina il vicepresidente del S. C. d. Michele de Jorio ha avuto il dispaccio che gli conferisce il titolo di marchese. Vengono da Roma le statue del Real Museo che si avevano trasportate i Francesi, essendosi là trovato tutto incassato, anche le nostre porcellane, i bronzi ecc.

Giovedì 12. Oggi compie l'anno che S. M. fuggì da Roma per l'esercito disperso dal tradimento dei suoi.

Si è eseguita la condanna pei quattro afforcati, cioè, Fiorentino Romeo, Granata, de Renzis. Per Mauri si è sospesa l'esecuzione, chi dice perchè abbia detto di aver cosa da scovrire in utile allo

Digitized by Google

Stato, chi che sia stato per le parti fatte dai parenti, giovandosi di una capitolazione particolare da lui fatta col comandante Inglese. Credo più quest'ultima, perchè so che fin dall'altro ieri era questo giovane sciagurato così disposto, che dopo ricevuta l'assoluzione, anelava di andare al patibolo, come lo disse quel sacerdote che lo aveva confessato. Se dunque avesse avuto cosa da dire, fin d'allora lo avrebbe fatto.

Venerdì 13. Mentre nella scorsa notte si trasportavano i rei di Stato da Pizzofalcone e Parete per imbarcarsi, arrivati essendo a Toledo, si è manifestato un incendio grandissimo in un vasto comprensorio di case ch'è al cantone della strada che va a Chiaia, poco lungi dal Real Palazzo, e sul cominciare la strada Toledo. Ciò è succeduto circa le ore 8 d'Italia, vale a dire l'una dopo mezza notte. L'incendio si è tanto esteso che ne hanno sofferto i due vicini casamenti dalla parte di Chiaia e dalla parte di Toledo, ed il danno è stato rilevantissimo; anche perchè è accorsa la solita gente popolare che ora comunamente dicesi di s. Fede, e quello che dal fuoco sottraevasi si perdeva tra le loro mani. Non hanno mancato di dire che l'incendio si fosse causato dai Giacobini, giacchè ora tutto a questi si rifonde anelando il popolo con tal pretesto ripigliare i saccheggi se potesse riuscirvi. I rei di Stato ch'erano nella strada sono stati stretti in mezzo dalla truppa che scortavali e quietamente hanno continuato il loro camino, e nella notte prossima saranno imbarcati e condotti, per quanto si dice, a Marsiglia [1]).

È ancora dubio che cosa abbia causato la sospensione della sentenza del marchesino Mauri. Si vuole che fosse andato a portar l'ordine della sospensione lo stesso Guidobaldi. La più comune voce è che siasi fatta presente alla Giunta la maniera come fu da lui reso il forte di Baia cioè che accostandosi il conte de la Tour (*Thurn*), e chiestogli se volea capitolare, egli avea risposto « che col suo Re non capitolava, ma si credeva in dovere di rendere, il forte, perchè fra il Re e il suddito, nè guerra, ne capitolazione poteva esservi ». Dunque si diceva « se avesse capitolato sarebbe salvo, e dovrà morire per essersi reso, mentre poteva capitolare? ». Questo razio-

[1]) *In marg.* Mi si è detto che il principe del Cassero colla famiglia si pose in mare, e non scese fino alla mattina seguente.

Digitized by Google

cinio scosse la Giunta, per cui si dice revocata la sentenza, o almeno ordinato che si rappresenti a S. M.

Sabato 14. Mauri è stato eseguito quest'oggi, come vada ciò è un arcano almeno per me. Grande agitazione per la città ed immense carcerazioni sono seguite la scorsa notte e quest'oggi, fra gli altri sento arrestati, d. Agostino Colonna, e quello che fa stupore, se è vero, il principe di Avellino, d. Giovanni Caracciolo. Questi di cadente salute, malmenato dai Francesi e patriotti, che lo trascinarono per dir così nudo e scalzo colla moglie per mezzo Avellino, protettore degl' insorgenti dei stati suoi, e la sua casa ricettacolo di tutti i capi insorgenti, come possa esser divenuto sospetto, io non so capirlo, tanto che credo la notizia del suo arresto assolutamente falsa [1]). Quello che si dice degli arresti è, che siasi scoverta una nuova cospirazione, che scoppiar dovea la notte di Natale [2]) coll'incendio da attaccarsi a diversi luoghi della città, ed estendersi fino alle castella. E che vi era per Napoli chi andava reclutando a grana 50 il giorno, e si fosse così fatto il numero di cospiratori 18 m. Io niente credo di ciò; veggo solo che nel popolo sempre più fermenta il piacere del saccheggio col solo pretesto della s. Fede, e questo mi fa tremare. Nell' incendio di ieri notte la s. Fede fece più danno del fuoco, e la notte passata si è attaccato fuoco ad un'altra casa ai gradoni di Chiaía. Il fuoco non ha preso piede, ma la s. Fede ha fatta la sua parte. Le case laterali a quella incendiata ieri notte furono quasi interamente saccheggiate. Insomma il popolo è sempre più insolente e sfrenato, ladro ed assassino; cerca il pretesto del Giacobinismo e ne profitta, il Governo di questo solo si occupa e di niente più; ecco lo stato attuale di Napoli che farà compassione ai secoli futuri.

Hanno fatto vela questa mattina i legni che hanno trasportato i rei di Stato, i quali mi si dice che partivano allegramente, dandone segni coi fazzoletti in aria, e vi è chi dice che gridassero « fra breve ci rivedremo ». Almeno queste voci si spargono, ed il

[1]) *In marg.* Così fu di fatto, non essendo stata che una voce sparsa senz'altro fondamento.

[2]) *In marg.* Si replica la storia dell' anno passato di questi tempi, giacchè anche si designava la notte di Natale per la rivoluzione.

Digitized by Google

popolo si allarma, ne giura l'esterminio, ed anche di vedere la forca e la mannaia in continuo esercizio.

Domenica 15. Di Mauri si dice, che intanto si sospese l'esecuzione giovedì, in quanto si volle riesaminare il dubio della carta di sicurezza che aveva dagl'Inglesi. Altri dicono che promise cose interessanti, e si trovò che non lo erano.

Circa le ore 12 di Spagna è arrivata una nostra fregata che ha salutata la squadra Russa e n'è stata risalutata: si è detto che portato avesse degli ammalati. Si continuano a sentire delle carcerazioni; ma quella che si disse del principe di Avellino fu falsa, come dovea essere. Il principe di Acquaviva col fratello, e d. Agostino Colonna di Stigliano lo sono stati sicuramente. Continua a parlarsi di cospirazione scoverta e d'incendii premeditati.

La gazzetta fu sospesa nella stamperia Reale per avere S. M. confermato il privilegio accordato al canonico Silva di esserne egli l'estensore ed editore, e da costui infatti si continua. Questo canonico Silva pubblicava la gazzetta intitolato *Corriere di Europa*, e la incominciò nel passato anno, poco prima di cominciare i torbidi. Tutti si querelavano che niente facesse sapere di ciò che più interessavaci, cioè della spedizione di Roma e degli accidenti d'Italia. Egli si scusava col dire che doveva pubblicare quello che gli veniva ingiunto. Accaduta la rivoluzione, annunziò il canonico con manifesti affissi per Napoli la continuazione del suo foglio, e disse che avrebbe soddisfatta la curiosità del publico molto meglio di prima, perchè la sua penna non era coartata. Le sue espressioni non me lo ricordo, ma certamente non erano onorevoli pel Governo antico. Ciò non ostante veggo che se gli è confermato il privilegio di pubblicare la gazzetta.

Le notizie circa la cospirazione scoverta portano, per quanto ne ha detto uno dei due avvocati dei rei di Stato, consigliere d. Girolamo Moles, che nella casa di un mercante di cappelli, che avea bottega sotto il palazzo brugiato, siensi trovate dieci *voiane*, ossia moschetti, e proviste molte di polvere e palle; è stato carcerato. Si dice che sieno arrestati quantità di servitori e volanti a spasso, e di altra gente popolare, assoldati a cinque carlini al mese. Si dice finalmente, che d. Agostino Colonna fosse il capo della cospirazione, e che si fosse intercettata lettera a lui diretta da un ge-

Digitized by Google

nerale Francese, in cui gli diceva, che pensasse ad accrescere il partito, perchè sarebbero venuti i Francesi a sostenerlo. Nella casa del cappellaio si dicono trovate molte carte. Io la credo tutto una bubbola. Ove stanno i Francesi che possono promettere protezione, se l'Italia è quasi tutta evacuata quest'oggi? Si è pubblicata ancora la presa di Cuneo. Se poi le notizie dell'Italia sono false, sarà diverso. Roma però è sicuramente sotto le nostre armi.

Lunedì 16. Sento altre decisioni fatte dalla Giunta di Stato, ma non di morte. Oltre d. Raimondo di Gennaro, e d. Alessio Azzia condannati ad esportazione perpetua; non so di altri.

Continua a parlarsi della scoperta cospirazione, della quale si vuole capo assolutamente d. Agostino Colonna, e si dice che dovea il fuoco attaccarsi a 500 edificii nella capitale; indi prendere le armi e fare il dippiù. Io continuo a non crederci, se pure non era tutto diretto ad un saccheggio. Queste voci allarmanti servono a tener lontano il Re, e questo a me sembra la più impolitica condotta, essendo vero che venendo il Re tutto finirebbe.

Devo però confessare che la ostinazione dei veri Giacobini è infinita. Oltre quanto notai dell'allegria che mostrarono partendo, so da persona degna di fede, che mentre erano per imbarcarsi, uno di essi in publico, in mezzo alla truppa, chiamò d. Michelino Filangieri col nome di cittadino. Per la sciocca e bestiale pazzia di pochi, oh quanti hanno patito e patiscono, quanti son rimasti privi d'impiego, mentre di essi nessuno più attaccato può dirsi al Sovrano. Potrò attestarlo all'universo del consig. marchese de Rosa, e così di tanti altri.

Trascriverò a questo proposito una felice composizione fatta da un uffiziale di Segreteria, a nome d. Gennaro Colubro, il quale per essere rimasto sotto la maledetta Republica impiegato nello stesso posto, ma col solo nome cambiato di commesso o capo di Burò, trovasi ora privo d'impiego, e pure quell'infelice per avere da mangiare accettò quel posto. La composizione è la seguente:

A S. E. il Sig.r Principe del Cassaro, Luogotenente e Capit. generale del Regno

Signor Prence, mio Signore,
Io non vengo a presentarmi
Qual poeta adulatore
Con il don di pochi carmi.

Digitized by Google

Io so ben ch'è noto al mondo
Il tuo nome alto e sublime,
E quel nome è più facondo
Della prosa e delle rime.
Vengo a te, ma per sapere
Dal tuo labro compiacente,
Se tu sei Penetenziere
Come sei Luogotenente.
Sai perchè domanda questo
Il poeta sventurato?
Perchè scorre il mese sesto
Che ritrovasi in peccato.
E sebbene ei fatto avesse
Più di un atto di dolore,
Non trovò chi lo volesse
Perdonar di questo errore.
A buon conto, io son d. Tale
Cui del Re la cortesia
Fece un giorno uffiziale
Della sua Segreteria.
Quando ardì la bestia fiera
Di travolgere lo Stato,
Alla carica primiera
Nuovamente fui chiamato.
Di abbracciar la nuova impresa
Mi parea cosa molesta,
Ma qui nacque una contesa
Tra lo stomaco e la testa.
Di accettar costei sdegnava
Quell'offerta mensogniera,
Ma lo stomaco gridava
Ch'egli angelico non era.
Molti dì durò quel gioco,
Ma lo stomaco ch'è frale
Cominciava a poco a poco
A patir d'un brutto male.
Ed avrebbe a tante scosse
La sua spoglia abbandonata,
Se la testa non si fosse
Con lo stomaco placata.
Si placò perchè vedeva
Che lo stomaco avvilito
Lungamente non poteva
Rimaner con l'alma unito.
Questo è il fatto. Io lo confesso,
Me ne pento. Ho fatto male,
Ma il peccato che ho commesso,
Non mi par che sia mortale.
E se è ver che in questo errore
Cadde il corpo non la mente,
Intercedi o mio Signore
In favor d'un innocente.

Oh quanti si trovano in simili circostanze, e volesse Iddio e si facesse noto al Re, son sicuro che la sua clemenza si farebbe sentire pei medesimi.

Martedì 17. Corre voce che sarà proibito lo sparo nella notte del s. Natale, e che dalle ore tre in poi sia proibito girare per la città.

L'indulto pei saccheggiatori non è stato quello che si disse, ma è solo per quei saccheggi che si commisero pria dell'editto del Card. Ruffo, che fu pubblicato lo stesso giorno 14 giugno.

Sento che alla Giunta dei generali siasi con dispaccio aggiunto il consigliere Speciale.

Digitized by Google

Mercordì 18. Quello che non credevo della scoverta cospirazione, va diventando fatto avverato, perchè sicuramente so che giorni sono, quando accadde l'incendio della casa innanzi al Real Palazzo, mentre la Giunta di Stato era unita decidendo cause, vi si portò un tal Pasquale Braca cameriere del fu giustiziato d. Nicola Fasulo, il quale manifestò la congiura, e fece sapere che i tre figli di Stigliano col cav. Medici n'erano i capi. Disse che sarebbe sollecitamente scoppiata; che il complotto era di attaccar fuoco a dodici siti di Napoli, aprire le carceri, armare i detenuti, e gittare la costernazione per la città, onde rendersene padroni. Disse che vi erano qui nascosti da quaranta Francesi, che si sarebbero posti alla testa delle diverse colonne dei ribelli. Manifestò i luoghi ove si erano raccolte le armi e le coccarde rivoluzionarie. La Giunta si disciolse subito, si portò dal Vicerè, ed immediatamente fu posta la truppa sopra le armi, furono cambiate le sentinelle dei castelli, si mandarono ad arrestare le persone indicate; e si assicura che sopra d. Agostino Colonna si trovò la fascia tricolore.

Si son fatte altre decisioni dalla Giunta di Stato ch'era sul finire; ma ora, se è vero quanto di sopra ho notato, comincerà da capo. Mi è pervenuta la presente professione di fede fatta dal sacerdote d. Francesco Conforti:

« Nel momento che lo spirito mio si affretta di sciogliersi dal corpo e di volare al Cielo, protesto al cospetto del mio Creatore, confesso che costantemente nel periodo della mia vita sono stato nella comunione della chiesa Cattolica, uniformandomi sempre, siccome mi uniformo, a quella formola di fede che venne composta dal venerando Concilio di Trento. E per provvedere allo scandalo che forse ad alcuno si è arrecato per la mala interpetrazione delle mie lezioni e delle mie dottrine sparse nei miei scritti, protesto che sempre ho riconosciuto, come in questo punto riconosco, il primato del Ven. Sommo Pontefice, perchè fondato nel dritto divino, primato non solo d'ordine, ma di potere giurisdizionale; ed ho rispettato, e rispetto tutti li dritti che la chiesa Universale attribuisce al primato, significando a chicchessia, che non ho mai inteso abrogarli e diminuirli nella menoma parte. E prego perciò i miei leggitori, e coloro che furono miei uditori, che tutti li sentimenti a me attribuiti colle conseguenze che possono trarsi dai medesimi, contrarii e differenti a questa confessione, li detesto e

Digitized by Google

li condanno. Iddio per la sua infinita misericordia, e per gl'infiniti meriti di Gesù Cristo accolga nel suo seno lo spirito mio. A di 7 dicembre 1799. Francesco Conforti ».

Giovedì 19. Altri dettagli della scoverta cospirazione mi sono arrivati a notizia, riguardano la maniera come fu scoverta. Andò persona dal direttore di Polizia d. Antonio della Rossa, e disse che stavasi macchinando una rivoluzione, per la quale da quel mercante di cappelli che stava avanti Palazzo, si assoldavano i cospiratori. Il direttore disse a questo tale, che se quello che diceva si fosse mostrato vero, sarebbe stato premiato, se trovavasi falso lo avrebbe punito in maniera da non trovarsene le ceneri. Colui invece di smarrirsi, deposto ogni riguardo, e trattandolo col tu, gli rispose « fammi attaccare una fune al collo, indi manda colle indicazioni che io ti dico persone ad assoldarsi, e se non si trova vero, fa che all'istante sia io con quella fune strangolato ». Furono immantinenti spedite tre persone ad assoldarsi, le quali date al cappellaio le indicazioni suggeritele, due di esse furono assoldate, la terza no, perchè forse non rispose con esattezza, o il mercante entrò in dubio vedendo tre persone di seguito che andate erano ad assoldarsi. Subito dopo fu la casa e la persona del mercante sorpresa, e per quanto si dice, fu trovato il libro in cui stava la coscrizione di coloro che si assoldavano per la Republica francese. Si trovò una cassa di fittuccie bianche e bleu e certa quantità di armi. Questi cospiratori dovrebbero all'istante essere afforcati.

È pervenuto questa mattina il dispaccio [1]) col quale per tutti i saccheggi accaduti prima della resa di s. Elmo, si lascia solo ai dirubati innocenti il dritto reale di ripetere il loro, pei saccheggi poi seguiti dopo la resa di s. Elmo, si vuole la esatta osservanza del dispaccio 12 settembre che minaccia a rei la pena di morte.

[1]) [Il dispaccio porta la data del 7 decembre, con esso si accorda « ai saccheggiati la sola azione reale, qualora i medesimi non siano rei di Stato, e che si tolga assolutamente la processura criminale, alla quale finora ha dato luogo la Gran Corte della Vicaria ». *Miscellan. cit.* presso la *Società di Stor. patria*].

Digitized by Google

Per le provincie, l'epoca che per Napoli forma la resa di s. Elmo, la forma la Realizzazione dei rispettivi luoghi. S. Elmo si rese al giorno 12 luglio, e dopo tal giorno non vi furono sicuramente altri saccheggi.

Venerdì 20. Fino a che non si restituisca a noi interamente la calma ed antica tranquillità, tutto si riporta al Giacobinismo. Questa mattina un toro stizzito, scappato dal macello, dopo aver girato moltissimo, inseguito e inferocito, si è intromesso nel cortile del Tribunale, ha sventrato un cavallo del Cons. presidente di Camera d. Paolo Guidotti, ed ha offese più persone. Ed ivi è stato ammazzato a colpi di fucile dai Camiciotti e soldati che vi stanno di guardia. Intanto una palla ha ammazzato un cavallo dell'avvocato d. Pietro Andreotta, e quello ch'è stato peggio assai un'altra ha ferito mortalmente un soldato. Il rumore, lo sparo nel cortile, ha generata una commozione nel Tribunale, essendosi tutta la gente posta a fuggire, non sapendo che fosse, perchè si è creduto una commozione accaduta al basso delle carceri, o mossa dai Giacobini, nè è mancato chi a questi ancora ha attribuito anche lo stizzamento del toro. Mi dicono che il presidente del Commercio Damiani, al secondo colpo di fucile che ha inteso, quasi è venuto meno, ed a ragione essendo egli presidente della Giunta di Stato.

Non ostante quanto si è detto della scoverta cospirazione, pure vi è tutta la probabilità che niente ve ne sia, e le coccarde che si trovarono altro non erano, che fettucce a forma di nocche fatte fare da d. Agostino Colonna per ornato, come costumasi di piccioli quadretti di stampe colle cornici di ceraso.

Sabato 21. Quest'oggi, essendo stato un pessimo tempo, il duca di Casacalenda, vecchio e mezzo accidentato, essendo uscito dal suo palazzo per entrare nella chiesa di s. Domenico maggiore, che gli è dirimpetto, il vento gli ha portata via la coccarda rossa che da tutti si continua a portare, senza che egli se ne sia avveduto. Ciò ha importato che entrando nel cortile di s. Domenico la guardia dei Realisti, che là sta di quartiere, lo ha arrestato; e non ci ha voluto poco ad ottenerne la liberazione. Dovrebbe togliersi questo distintivo della coccarda. Il prenderla nel momento dell' ingresso delle armi di S. M. unitamente alla croce che si attaccò ai cappelli, fu per mostrare l'attaccamento al Re, e servì a surrogarsi

Digitized by Google

alla coccarda tricolore, che il Governo francese ci aveva imposto di portare. Ma ora che Napoli è restituito sotto il suo legittimo sovrano, questo distintivo non serve che a far nascere dei disordini. Anche le compagnie armate dei Realisti, dovrebbero ridursi a truppa regolata, o abolirsi, perchè formano anche un distintivo, che par che indichi una distinzione che non vi è, mentre tutta la popolazione è realizzata.

Mi è pervenuta la copia di un dispaccio che stimo inserire in queste memorie [1]).

Domenica 20. Fa un anno che S. M. colla Real famiglia si pose in mare, ed in conseguenza termina l'anno dei nostri guai e pericoli; faccia Iddio che finiscono con esso le nostre sciagure.

Si susurra che le armi Austro-Russe abbiano avuto qualche rovescio in Italia, Iddio non voglia.

Si crederebbe? il dispaccio di sopra riportato sento che sia assolutamente falso, e che s'inquira per sapere d'onde sia uscito e da chi foggiato. Questo fa vedere che vi è della gente torbida che cerca cagionare disturbi.

Lunedì 23. Molte decisioni a truglio si son fatte dalla Giunta di Stato, ed oggi sento che sarà decisa la causa di d. Ilario Pirelli. Non vi è stata però altra condanna di morte per quanto sappia. Possa nel giorno 12 gennaro sentirsi publicato quel generale perdono che tanto si desidera per l'universale quiete.

Il cambio che si credeva dovesse crescere, in questi giorni è bassato dal 60 al 56; a mio credere è il solito giochetto dei nostri agiotatori. In questi giorni viene più contante dalle provincie e per

[1]) *In marg.* Ecco la parte del dispaccio — [L'autore trasandò d'inserirlo, ma deve essere quello scritto d'altro carattere che trovasi infrapposto nelle pagine precedenti, che si dice trasmesso dal principe del Cassero a d. Felice Damiani, presidente della Giunta di Stato. Il dispaccio, con data del 10 decembre 1799 da Palermo, ordina che si proceda con tutto il rigore delle leggi contro Vincenzo di Stefano, Pascale Apuzzi, Francesco Buscè, Carlo d'Aprei, Antonio Belpulsi, Desiderio Malinier, Vincenzo Ferrarese, Luigi Medici ed altri, denunziati come cospiratori. In ultimo vi si leggono le parole, di carattere del de Nicola: *Questo dispaccio fu apocrifo*].

Digitized by Google

comprarlo a buon mercato bassano il cambio, comprato che hanno lo rialzano.

I condannati dalla Giunta di Stato nei passati giorni furono: nel dì 14 Nicola Ricciardi, alla forca: Pietro Mattia Grutter dei principi di s. Severina, decapitato e fatta relazione: nel dì 19 Giuseppe Cammarota professore legale, di Atripalda, alla forca: Giacomo Antonio Gualperti, tenente e poeta, alla forca.

Martedì 24. Niente di quello che si è detto vi è stato nella giornata di oggi, nè proibizione di sparo, nè di uscire, nè cannoni per le strade, niente affatto. Mai tanto si è sparato, e se non fosse stata una giornata piovosissima, sarebbe stata più affollata di qualunque altra. Quello che dalle uscite voci si è ritratto, è stato che il popolo va dicendo di essere voci che spargono i Giacobini. Ho io inteso uno di questi nostri Santafede che vendendo tuoni gridava « *a despietto de li Giacobine, quanno ne cacciano chiste mala schiattimma, ma no mporta, l'avimmo da fa finì nuje, ha da passà Natale* ». Il Governo dorme e gli usa indulgenza, fingendo di credere che sia zelo, mentre che non è altro che il desiderio della rapina e del saccheggio, che vorrebbero cominciare da capo.

Sono più giorni che al tiro del cannone dei legni Moscoviti, si alzano anche i ponti dei castelli.

Mercordì 25. La notte passata è riuscita quietissima. Lo sparo è stato abbondante e continua anche quest'oggi, segno di allegrìa popolare. Si starebbe interamente quieti se non vi fossero le voci che da volta a volta si spargono di cospirazioni e Giacobinismo, e se non vi fossero tanti ladri per la città. I residui di truppe di massa ed i popolari avvezzi al saccheggio infestano questa città. Non si crederebbe e pure sono stato quasi testimone d'un furto commesso questa mattina verso le undeci di Spagna sulla strada traficatissima di s. Domenico maggiore ad alcuni poveri sampognari, che più ladri si hanno posto in mezzo, e gli hanno levato quel poco di contante che i miserabili si avevano lucrato nei passati giorni. Quando io sono arrivato la gente era ancora aggruppata parlando del fatto, e soggiungeva che per essersi un transitante fermato a guardare, era stato salutato dai ladri con una sassata nel volto.

Due sere sono, chiamato un sagnatore, per nome d. Matteo Finelli, circa le ore due, calò facendogli lume la moglie, sotto al por-

Digitized by Google

tone gli furono presentati due stili alla gola, e fu spogliato. Fuori vi era altra gente che diceva « se parla o si muove, scannatelo ».

Giovedì 26. La Giunta di Stato si è unita per decidere le cause di d. Ilario Pirelli e duca di Cantalupo. Altre novità non ci offre la giornata di oggi.

Venerdì 27 [1]). Per Cantalupo è avvenuto un caso che ha del nuovo, dei cinque votanti, uno fu di voto di scarcerarsi, due di esilio perpetuo, due di morte. Dopo aver altercato lungamente senza poter convenire nè rimuoversi, la Giunta si sciolse e non decise l'altra causa appuntata, cioè quella di Pirelli. Vi è veramente infinita distanza tra l'escarcerazione e la morte, e pure si veggono unite fra loro.

Poche altre decisioni dicesi che si faranno, e vi è chi le riduce a quattro, indi terminerà la Giunta di Stato, perchè verrà la pu-

[1]) *In marg.* Questa sera è accaduto il seguente fatto del quale sono stato testimonio, perchè è succeduto in persona di d. Michelino Maza, che abita al secondo appartamento, al disotto della mia abitazione. Circa un'ora di notte e forse meno, mentre diluviava è passata imbasciata all'anzidetto de Maza che un offiziale dovea pregarlo di cosa di premura per parte della Giunta di Stato. Egli è uscito ed ha trovato una persona con l'uniforme, la quale gli ha detto, che in Giunta vi era un ricorso contro di lui che lo imputava di essere scritto nelle prime quattro compagnie di truppa civica, di aver vestito l'abito repubblicano, l'uniforme da ussero, essere indi fuggito in Aversa, e di là tornato anche fuggendo in Napoli, perchè volevano i Realisti arrestarlo. Di ciò parte era vero parte falso. Il Maza si è risoluto dicendo, che di sua condotta ne avrebbe dato conto a S. M. ed alla Giunta quando fosse occorso, onde lo ringraziava dell'avviso. Colui ha soggiunto che aveva ordine di arrestarlo, e che aveva lasciato a basso la sua gente. Allora il Maza, come in sua casa si trovava per accidente l'aiutante della Piazza, d. Peppino Poerio, così alzando la voce lo ha chiamato. Al sentire quel tale chiamato Poerio, si è tirato indietro verso la porta di uscita. Il Maza ha voluto arrestarlo pel braccio, dicendo « si trattenga ». Ma colui ha finto tirar mano alla sciabla, si è liberato il braccio, e si è posto a fuggire per le scale, dicendo « adesso vado a prendere i granatieri ». Maza è corso al balcone, gridando che si arrestasse. Ma colui è scappato in maniera che non si è potuto raggiungere. Questo fatto fa vedere a che si stia in Napoli.

Digitized by Google

blicazione dell'indulto che si aspetta il giorno del 12 gennaro. Le quattro decisioni si dicono le seguenti: la prima per tutti i Cavalieri di Città che contrastarono con Pignatelli l'anno passato dopo la partenza di S. M. e questa si dice appuntata pel giorno .... La seconda per tutti coloro che si portarono a prendere s. Elmo con l'aiuto di Moliterno o Roccaromana: la terza per Rocca, Filomarino figlio, ed altri: e la quarta quella che si è cominciata a Cantalupo e Pirelli.

Sabato 28. S. M. si vuole che abbia scritto al principe del Cassero, che in aprile sarà in Napoli, onde che per tutto quel tempo si approntino gli appartamenti ov' erano Acton e Pignatelli, non volendo, o non potendo andare nel suo Regal Palazzo che ha bisogno di moltissima spesa per rimettersi nel pristino stato.

Si parla di una forte rimostranza fatta dal zelante Mons. Minutolo a S. M. contro la soppressione di tanti luoghi pii, e si soggiunge che sia stata mandata in Napoli ai Mons.[1] Gervasi, Torrusio e Jorio.

Si susurra che lo scrutinio pel nuovo Pontefice sia riuscito a favore del celebre Card. Gerdil, il più illustre soggetto che vi sia nel sacro Collegio, ma si teme che non sia escluso dalla Spagna, e però non si publica. I pubblici fogli danno notizie di speranze di pace generale; piacesse al sommo Iddio.

Il fatto del vescovo di Mileto, Mons. Minutolo [1]), si racconta nel seguente modo. Si presentò il zelante vescovo al Re come Profeta del Vecchio Testamento, e gli chiese udienza privata, avutala, cominciò a dirgli, che la perdita del Regno che S. M. aveva fatta, era stata non opera dei Francesi e dei Giacobini, ma gastigo del Signore Iddio per aver S. M. posto le mani nei beni degli Ecclesiastici e delle Chiese. Fece vederli che le sue disgrazie erano cominciate da quando aveva cominciato ad attentarci, e con esempii tratti dalla Sacra Scrittura, fece vederli che questo era stato sempre il gastigo dato dal Signore ai monarchi che simili delitti commessi avessero. Passò indi a dirgli, che invece di ravvedersi, dopo di

[1]) [Errico Capece Minutolo dei principi di Canosa morto nel 1822, per detto di uno scrittore locale ebbe il titolo di *Apostolo della Calabria*, v. D. Taccone-Gallucci, *Monografia della Città e Diocesi di Mileto*].

Digitized by Google

aver ricuperato il Regno per un miracolo, aveva egli cominciato a sopprimere più conventi, mandandone i religiosi mendichi e raminghi senza saperne il perchè. Infervorato finalmente da vero zelo profetico, gli disse che non dovea quindi altro aspettarsi se non quello stesso che a tanti altri monarchi dell'Antico Testamento accaduto era, che per non essersi emendati avevano perduta miseramente la vita. Il Re scosso da tal discorso, gl'ingiunse che lo avesse posto in carta, e il valoroso prelato lo promise, e lo adempì. Questa sua rimostranza venuta in Napoli al Collegio dei Vescovi, è stata da questi, per quanto si dice, approvata, per cui si crede veder restituirsi i Certosini, Benedettini, Olivetani, ed altri conventi che si trovano soppressi.

Novità alcuna degna di commemorazione non è stata nella giornata di oggi, solo dopo sei mesi si è inteso cantare un altro solenne *Te Deum*, da una compagnia di Realisti nella chiesa di Donna Regina, con invito del principe Luogotenente e Nobiltà.

Lunedì 30. Si parla di prossima pubblicazione d'indulto, e intanto quest'oggi si sono intesi gli arresti del principe di Colubrano, di d. Vincenzo Severino de duchi di Secli, di d. Michele Picenna, eletto del popolo, alla partenza di S. M. Si crede che siano arrestati per contesti nella causa che va a decidersi degli Eletti di Città. Si dice pure che tal causa abbia acquistato un aspetto più favorevole ai rei, dacchè si son trovate le carte del generale Pignatelli che molto gli giustificano. Il loro carico maggiore è l'editto col quale sbandirono tutte le Regie difese di caccia riservata a S. M.

Martedì 31 decembre. Siamo grazie al Signore Iddio all'ultimo giorno di questo per noi infausto e terribile anno, e non avressimo dovuto alzare la faccia dal suolo per rendere grazie all'Altissimo di avercelo fatto vedere terminato. Faccia la sua divina misericordia che col 1800 cominci per noi un'epoca più felice.

L'altro arrestato ieri fu il duca di Bagnulo che anche si trovò uno degli eletti sotto il Governo del Pignatelli.

Con dispaccio è stato ordinato, che il commend. Speciale ed il fiscale Guidobaldi si portassero per le rispettive case dei Signori, generale d. Filippo Spinelli di Fuscaldo, marchese Simonetti, marchese de Marco, e marchese Corradini, a ricevere le loro deposi-

Digitized by Google

zioni relative alla causa degli anzidetti Eletti di Città, locchè è stato già tra ieri ed oggi eseguito. Quello che si disse della causa di Cantalupo non fu vero, ma nè di lui, nè di Pirelli è stata decisa ancora la causa.

Addì primo del 1800. Son partiti questa mattina i cinque legni di guerra Moscoviti ch'erano nella nostra rada, non so per quale destinazione.

Questa sera vi è stato per la città uno sparo uguale presso a poco a quello della notte di Natale, ma solo nella prima ora. Ciò dimostra che la popolazione ha dati segni di ringraziamenti all'Altissimo, per averla salvata da quell'abisso in cui nel terminato anno avevala gittata la rivoluzione.

Addì 2. I vascelli Moscoviti son partiti per la volta di Malta, che va ad essere stretta.

Essendo tornata da Palermo la signora M. Giuseppa Targiani, ha detto, che nel congedarsi da S. M. la Regina, le domandò che dovesse rispondere a chi le chiedesse notizia del ritorno delle M. LL. La risposta che n'ebbe fu, direte, che tra altri due mesi sarò in Napoli.

Si dice che il principe di Castelcicala vada in Londra per ambasciatore, ed il duca d'Ascoli in Danimarca, sarebbero segni di caduta. Avendo il Re dichiarato suo consigliere di Stato un fiorentino di cognome Seratti, si scrive da Palermo, che sia questi designato per successore del generale Acton, quando avessimo la disgrazia di perdere questo soggetto. Seratti però è più vecchio del generale Acton.

Addì 3. Erano molti giorni che non si sentivano giustizie. Ieri il Consiglio subitaneo condannò a morte due soldati rei d' insubordinazione. Quest'oggi son passati in cappella per eseguirsi domani i seguenti: sacerdote d. Marcello Scotti; d. Giuseppe Cammarota; d. Nicola Ricciardi e d. Giacomo Antonio Gualzetti, noto per le sue opere teatrali [1]). Vi è chi crede che martedì vi sarà un'altra ese-

[1]) [Fu autore della trilogia: *Gli amori di Comingio, Adelaide maritata, Adelaide e Comingio romiti* « cose volgarissime, che destarono molto entusiasmo, e ancora si recitano ». B. Croce, *I Teatri di Napoli del secolo XV-XVIII* in *Arch. stor. per le prov. Nap. T. XVI, p. 520.* Aveva scritto un giornale repubblicano].

Digitized by Google

cuzione, dopo la quale cesseranno; ma io non so vederne l'apparenza.

Il termine a difesa che dovea darsi ieri per la causa dei Cavalieri di Città, non fu dato perchè non finito ancora il processo, nè i quattro soggetti, cioè de Marco, Spinelli, Corradini e Simonetti erano stati fino ad ieri interrogati ancora.

Addì 4. Si è eseguita quest'oggi la condanna dei quattro che ieri notai; ma vi è stato un poco di rumore in mezzo alla piazza del Mercato, perchè dopo terminata la seconda esecuzione, si è inteso un colpo di pistola, che ha posta la gente in attenzione, e la truppa si è posta in armi, e si è stretta insieme. Ma come niuno si è mosso, così niente è successo di disordine. Meno di questo, tre o quattr'anni sono, quando la prima esecuzione fu fatta al largo del Castello dei rei di Stato, fece succedere un disastro terribile colla morte di più persone, perchè la truppa cominciò a far fuoco. Si può dire che questa è stata la prima esecuzione succeduta con disturbo, giacchè tutte le precedenti sono riuscite quietissime, non ostante di essersi eseguiti soggetti di riguardo.

Il duca di s. Valentino è stato chiamato dalla Giunta di Stato, ed interrogato dal consigliere Speciale per Colobrano. Gli domandò Speciale se avesse inteso Colobrano predicare o proclamare in pubblico. Valentino rispose non averlo inteso, nè aver da altri inteso dir cosa simile. Speciale soggiunse, avvertite a dire il vero, perchè vi sono le castella. E Valentino replicò, mi fareste un piacere a mandarmici, perchè mi riposerei dalle fatiche e cure che soffro in servizio del Re. Disse così, perchè ha il detto duca, l'incarico del vestiario di tutto l'esercito che si sta formando. Speciale a tal ripigliata disse, so che siete un fedel suddito del Re, ma non dovete occultare quello che sapete; e Valentino tornò a replicare, giusto perchè sono un fedel servitore del Re, devo manifestare quello che so, e come sarei parato a palesare se sapessi i traditori suoi, così devo rendere giustizia all'innocenza dei suoi fedeli sudditi. Così fu distesa la sua deposizione, e terminò l'interrogatorio.

Quest'oggi una ragazza di anni quattordici, essendosi sgravata segretamente, per nascondere la sua debolezza, ha involto il parto in alcuni panni e lo ha gittato in una loggia vicina, non ha misurata bene la distanza, e la infelice creatura è caduta al basso

Digitized by Google

e si è schiacciata sul suolo. La madre sento che sia agli estremi di sua vita. Quale orrore, ed a che conduce un momento di debolezza.

Il Governo, o per meglio dire, il direttore di Finanze d. Giuseppe Zurlo, cerca tutte le vie per produrre malcontento. L'appuntamento delle quattro Ruote avea disposto, che le botteghe pagato avessero in contanti l'importo della pigione ai padroni di casa. Questa mattina con editto si è ordinato che gli affittatori di tali botteghe pagar debbono per tutto il giorno 15 in contanti, portando il contante al Banco, e facendo la fede in effettivo con la condizione di non pagarsi al padrone se non costi di essersi pagata la Regia decima [1]). Quanti ne disgusta con un tratto di penna un tale editto, non è chi non lo vegga

Addì 5. Non fu altro quello che al Mercato accadde, se non una botte che si sfondò, mentre vi era la gente sopra, che ne aveva formato un palco per sodisfare la barbara curiosità di chi va a vedere simili spettacoli. Ciò cagionò della mossa per cui la truppa diede l'allarme, ed uscì dal castello il comandante della Marra, che dovette essere spettatore della morte sulla forca di suo nipote Ricciardi.

Addì 6. Quest'oggi niuno accidente di rimarco vi è accorso. Il cambio continua al 55 per $^0/_0$, si aspettano provvedimenti pei Banchi ma non se ne veggono le opportune disposizioni.

Continuano a sentirsi dei furti per la città. Questa sera circa le ore due della notte, secondo l'orologio d'Italia, è stato assalito un galantuomo nel vico al disopra la parrocchia di s. Liborio, e gli hanno levati due orologi; com'era per tempo e la gente traficava, i ladri sono fuggiti, e sono stati anche inseguiti.

Addì 7. È pervenuta al principe del Cassero Real carta in ordine alla causa dei Cavalieri della Città, nella quale si leggono, le seguenti espressioni:

« Essendo questa causa interessante, e che porterebbe lo sconvolgimento di molte famiglie, crede il Re che la Giunta di Stato nel decidere si unisca colla Giunta del Governo, però che diano il voto i soli togati: ma qualunque sia la decisione, non si dia alcuna esecuzione, riferendosi alla M. del Re, che farà uso della Reale clemenza ».

[1]) *In marg.* Minaccia la forza armata, e la pena del doppio.

Digitized by Google

Altro dispaccio è anche pervenuto col quale S. M. aggrazia tutti coloro che sono stati ascritti alla Guardia attiva, anco quei delle quattro prime compagnie, ai quali bensì ordina che non possono essere impiegati in qualunque carica. Si riserba col dispaccio med.º S. M. di publicare altre grazie, decisa che sarà la causa dei Cavalieri di Città.

Addì 8. Novità non abbiamo, ma se ne aspettano. Si dice che saranno allontanati dalla Corte, Castelcicala che si manda Ministro a Londra, Ascoli in Danimarca, Belmonte non so dove. Si dice che il direttore di Giustizia, Emmanuele Parisio, torni in Sicilia, e suo successore chi disegna il vicepresidente del S. C. d. Michele de Jorio, e chi il direttore di Polizia d. Antonio La Rossa, a cui si dà per successore nella carica il caporuota criminale d. Matteo La Fragola.

Mi si dice che lettera di S. M il Re alla Mesagne, faccia sapere che il suo ritorno in Napoli non sia per ora, e che sarà forse dopo un viaggio che si pensa fare in Germania.

Alle ore tre di notte è stato assalito questa sera d. Ignazio Gugliani da tre persone nell'ingresso della strada che dal pontone di Maddaloni va verso la chiesa delle Pentite. Gli hanno levato il portafogli, l'ombrella di seta, il cappello, e i fazzoletti, la scatola per tabacco, ed una boccettina d'argento per odore.

Addì 9. La notizia della promozione di d. Antonio La Rossa e La Fragola, si va dicendo sicura. Girano biglietti d'invito della deputazione Regia pel *Te Deum* da cantarsi in s. Chiara domenica per la nascita del Re, che soleva cantarsi nella chiesa di s. Lorenzo, quando ivi era il Tribunale di Città. Girano per lo stesso giorno biglietti pel *Te Deum* nella Real cappella, con intervento del luogotenente principe del Cassero.

Si dice eletto Pontefice il Card. Bellisono già vescovo di Cesena, e che se ne sia scritto all'Impero e alla Spagna Questi sarebbe eletto dal partito di Braschi.

Addì 10. Bassetti ha tentato fuggire dal castello del Carmine, e gli era già riuscito di slegarsi, quando se ne sono accorti. Il castellano La Marra disse; che se fosse seguita la sua fuga si sarebbe tirato un colpo di pistola alle tempia.

Digitized by Google

È venuto dispaccio da Palermo col quale il Re dice, che gli uffiziali che nella formazione del nuovo esercito resteranno disimpiegati per aver servito sotto il Governo rivoluzionario, saranno abilitati a poter andare a servire nell'armata Russa all' impresa di Malta, purchè non abbiano combattuto contro le armi Reali, e non siano dei principali ribelli. Altro dispaccio è pervenuto al S. C. col quale il Re vuol sapere per ordine di chi, e con quale autorità siasi unito nelle quattro Ruote per fare la decisione dei pagamenti in contanti.

Addì 11. Grandi novità si aspettano nella giornata di domani. L' indulto, la demonetazione delle carte di Banco, la riforma e promozione dei Tribunali, ed altre grazie. Credo che niente vi sia, ma intanto moltissimi son corsi a levarsi quest'oggi le fedi di credito, per timore di non perderle domani.

Si dice sicuramente che siano partite da Napoli per Palermo persone incaricate per andare a dire al Re, che la sua persona in Napoli è più che necessaria, se non vuole che accada qualche disordine. Il cambio sempre gravoso reso ormai gravasissimo, il popolo malcontento perchè in niente sollevato, il Governo inoperoso e diviso, possono essere tutte le cause di rumori.

Addì 12. Niente di quanto aspettavasi, d' indulto, grazie, e promozione. La festa solo è stata allegrissima e brillante pel concorso della gente, ed è durata quasi fino a giorno. Dalle castella si è fatta la salva ad ore 23.

Addì 13. È stato ammazzato nella scorsa notte d. Libero Leone verso la strada di s. Giuseppe dei Ruffi con un colpo di fucile, ma non si è trovato rubato. Egli era ispettore di Polizia, si vocifera che sia stato ucciso per una inquisizione che stava prendendo. I furti e gli assassinii per la città sono frequentissimi.

Addì 14. Comincia, per quanto si dice, a publicarsi l' indulto, essendo andato alla Giunta dei presidenti il dispaccio col quale S. M. accorda il perdono a tutti coloro che si ascrissero nelle prime quattro legioni della guardia civica. Il dispaccio che notai esser venuto per la causa dei Cavalieri di Città, non è nei termini che trascrissi ma nei seguenti:

« Informato il Re della condotta e del carattere di coloro che componevano la Città nell'anno 1799, per dare gli attestati della sua cle-

Digitized by Google

menza, vuole ed ordina, che la Giunta di Stato proponga la di loro causa nella Giunta di Governo. Ben inteso di essere Sua volontà, che votino decisivamente in detta causa tutti coloro che sono togati; e ben'inteso altresì che la decisione non si esegua, ma si riferisca a S. M. per sentirsi le ulteriori Sovrane determinazioni ».

Addì 15. Con esultazione universale si è questa mattina inteso che la Giunta di Stato nelle decisioni fatte nella scorsa notte, avea dichiarata l'innocenza del presidente d. Ilario Pirelli, avendolo posto in libertà con la formola *liberetur et absolvatur*. L'uomo da bene è di tutte le famiglie. Ciascuno ha inteso piacere come gli appartenesse per parentela la persona di questo degno ministro. Possa la clemenza del Re reintegrarlo insieme coll'ottimo marchese Rosa, e conte Paternò.

Ecco le altre decisioni tutte fatte nella stessa notte. Condannati alla forca i seguenti: Allegro Alò [1]), Mazzola, e P. Ciccone. A vita deportato, Vincenzo Russo. Per anni sette Nobile e s. Giacomo [2]). Per anni 10, Giambattista Cupola, Luigi Cupola, Lorenzina Carlina, Francesco Ferrara. Assoluto e posto in libertà d. Ilario Pirelli.

Addì 16. Varie storiette si dicono di furti sortiti anche di giorno, fra le altre si racconta rubata una carozza coi cavalli ad ore 19 dinanzi alla chiesa del Purgatorio. Stava là fermata quando si accostarono due uffiziali, ed uno di essi domandò al cocchiere se quella fosse la carozza del tale, nominando il padrone, rispose il cocchiere di sì, onde l'uffiziale disse « va che il padrone ti aspetta entro la porteria di s. Nicola a Nido per consegnarti uno scatolo che ha ricevuto ». Il cocchiere fece difficoltà di lasciare la carrozza, e l'uffiziale disse al compagno « d. Giacomo restate voi un momento avanti i cavalli, quanto va e torna ». Il cocchiere fece nuove difficoltà, dicendo « che la carrozza poteva essere afferrata da altra, e i cavalli potevano muoversi. Quel signore non potrebbe ripararli ». L'uffiziale finse montare in collera ed andarsene, dicendo « che non gl'importava di lui, nè del padrone, e che per fare a questi un piacere non voleva altercare con lui ». Il cocchiere così

[1]) *In marg.* Alò mi si dice che non vi sia.

[2]) *In marg.* Questi sono stampatori, credo pei proclami dati alle stampe. [*Proclami, editti, sanzioni ec.* in due Vol.].

Digitized by Google

s' indusse a scendere, a lasciare la carrozza in custodia all'altro uffiziale, e ad andarne ove quel primo gli avea detto. Andò, non trovò il padrone, e l' uffiziale gli disse « se ne sarà andato, non volendo aspettare » e licenziò il cocchiere, che tornato ove avea lasciata la carrozza, non più trovolla. Questo fatto mi si dice con tanta sicurezza, quanto nel giorno stesso andò l' informo al monastero di s. Nicola, per sapere chi fosse stata chiamata la mattina alla grata. Io non lo credo.

Di sicuro poi avverto che questa mattina un galantuomo, che fu dirubato ieri sera, passando pel quartiere dei Realisti che sta all'Ospedaletto, ha riconosciuto uno dei ladri tra quei Realisti, e l'ha inteso altercare con due soldati di Polizia sul furto a lui fatto, non l'ha più perduto di vista, e colta l'opportunità di una pattuglia di cavalleria, ha fatto arrestarlo; non ha mancato il ladro d' impugnare le armi.

Pel dispaccio venuto pel furto commesso in persona del sagnatore di Corte, d. Matteo Finelli, molte carcerazioni si son fatte, avendo premura il giudice del quartiere di non pagare con la sua borsa, come il dispaccio ordina che si faccia, non trovandosi i ladri.

Si scrive da Palermo che in Napoli vi sia stata commozione così grande, che il Luogotenente fosse per fuggirsene; voci tutte per allontanare la venuta del Re.

Il Principe ereditario avendo mandata incombenza al dipintore Celebrano [1]), che gli comprasse alcuni pastori pel presepe, gli mandò alcune fedi di credito, dicendogli che le cambiasse al 15 per °/₀ quanto in Napoli correva l'aggio, e del ritratto ne comprasse i pastori. Ciò fa vedere che al Re si occulta che l'aggio è corso e corre al 60 per °/₀.

[1]) [Francesco Celebrano, artista di nome, che dipinse il quadro della Vergine nella crociera della chiesa dello Spirito Santo, e scolpì il sepolcro di Cecco di Sangro. Ebbe anche fama di buon modellatore di *pastori*. Correra, *Il Presepe in Napoli* (Estratto da l'*Arte An. II, Fasc. VIII-X*). I presepi ebbero gran voga in Napoli, specialmente in Corte, come narra il Correra, e come ancor prima aveva notato il Gorani, *Mémoires secret. et critic. des Cours. T. I, p. 324 e seg.*]

Digitized by Google

Sono stati carcerati nuovamente il principe di Ottaiano, il figlio di Arianiello, ed un tal Gambardella. È stato liberato all' incontro il principe di s. Severo. Si sono posti in cappella due dei condannati coll' ultima decisione, cioè, Mazzolla e Ciccone. Quel tale di cognome Alò, sento non esser vero che sia stato tra i condannati.

Addì 18 sabato. Sono stati eseguiti quest' oggi, Mazzola e Ciccone.

Frammarino è venuto per chiedere viveri dei quali ci è in Roma scarsezza infinita, e la truppa ne cominciava a mormorare. È stato sospeso, e richiamato in Napoli d. Carlo Pedicino, assessore di Mons. Ludovici, si dice perchè imputato di estorsioni. In di lui luogo si è destinato l'avvocato dei poveri della G. C. d'Ambrosio.

Addì 19, domenica. La giornata di oggi non ci ha somministrata notizia alcuna.

Addì 20 lunedì. Vi è stato quest'oggi Consiglio subitaneo nel castel Nuovo, ed è stato condannato a perdere la testa d. Peppino Ruggiero, giovane di anni 23, che fece da aiutante a Moliterno, e ricevette i Francesi in s. Elmo. Si è eseguito ad ore cinque di notte al lume di torchi accesi nella piazza di s. Barbara, entro al detto castello. Si dice morto incontrito, perchè tra lo breve spazio che nei Consigli subitanei passa tra la condanna e l' esecuzione, egli ha declamato sempre che dovea morire nel fiore della sua età, lasciar moglie e figli, senza vederli. Che tremende memorie sono queste per la posterità.

Addí 21. Si dice esser venuto altro dispaccio che ordini dover essere terminate tutte le cause di Stato per la fine del mese. Lo credo meno di quello che si dicea per la giornata dei 15.

Il popolo sempre lo stesso, aspetta come una festa la giornata dei 29, in cui dice che vi saranno esecuzioni per tutto Napoli. Oggi ricorre l'anniversario dei nostri guai, se vogliono questi contarsi dall'entrata delle armi francesi entro Napoli.

Nuova briga tra soldati e birri vi è stata quest'oggi, che si è estesa al solito per tutta la città.

Sono imbarcati questa sera moltissimi altri rei di Stato, tra i quali d. Tommasino Susanna, ch'era benemerito della Corte, impiegato nella Nunziatella, ed avea il grado di capitano.

Digitized by Google

È tornato in Regia Camera il ministro d. Domenico Martucci, ed ha preso il luogo di presidente decano. Questa novità indica che la Giunta di Governo è inoperosa, altrimenti il segretario di quella non sarebbe tornato all'antica carica di presidente di Camera.

Addì 23 giovedì. La briga tra soldati e birri cominciò con una rissa, e questo è il solito.

Si è veduta trasportare una persona in mezzo ai soldati, si è detto che fosse un reo di Stato trovato non so dove. Avea l'aria di persona civile; il popolo esultava, gittando le solite grida di « viva il Re » e gittando i cappelli per aria.

Il Governo non avverte che il popolo sempre più insolentisce, cerca le occasioni di cominciare da capo i saccheggi, guarda da alto in basso i galantuomini, e publicamente dice, che giamberghe non devono restarne. È arrivato anzi a dire, che devono ora fare un poco di complimento ai Regalisti, avendone bastantemente fatto ai Giacobini. Mentre tutto ciò è visibile agli occhi di tutti, si vede il Governo occupato unicamente al castigo dei rei di Stato, e niente prender cura del Lazzarismo, il quale si è maggiormente ingigantito nel vedersi assoluto dai saccheggi e da ogni delitto commesso. Anzi a coloro che hanno seguita l'armata si è fatta l'assoluzione anche dei delitti precedenti, ecco la lettera del dispaccio:

« Volendo il Re far sempreppiù uso della sua Real clemenza, si è degnato accordare il perdono dei delitti commessi da tutti quelli che con lode seguirono le armate Cristiane, e si unirono alle medesime prima della fine del passato mese di maggio; eccettuando soltanto da un tal perdono i delitti di lesa Maestà divina ed umana, il parricidio, veneficio, falsa testimonianza in causa di morte, falsificazione di moneta e di fedi di credito, e finalmente falsificazione in atti publici: con dichiarazione che coloro i quali godono di questa singolar grazia di S. M. debbono procurare di vivere con onestà, ed allontanarsi da ogni delitto, mentre saranno in tal caso giudicati col massimo rigore delle leggi. Nel tempo medesimo la M. S. dichiara, che avendo accordato a coloro che hanno servito lo Stato la detta special grazia, comanda che debbansi dimenticare dai suoi buoni sudditi qualunque offesa abbiano per lo addietro ricevuta da costoro: mentre nel caso che per tali antiche offese, si ardirà commettere qualche eccesso anche leggiero, si procederà contro i trasgressori anche col rigore delle leggi. Palermo 11 gennaio 1800 ».

Digitized by Google

Essendo arrivato all'orecchio del Luogotenente, che si era promossa dal giudice di Polizia, d. Ferdinando de Bonis, la soscrizione per farsi il mobile a S. M. l'ha proibita, come indecente e ingiuriosa anzi che no alla M. del Re. Ciò è piaciuto moltissimo a tutta la popolazione.

Addì 24 venerdì. Sento scoperta una nuova cospirazione con essersi trovate le patenti firmate da un tal Garzia, che si dava il nome di generale, ed un altro che firmava da segretario. Le patenti avevano in cima del foglio le parole *Libertà* o *Morte*. La dicitura autorizzava il patentato a poter assoldare con la promessa di ducati sei al mese, e pagare per l'ingaggio ducati quindici. Mi si soggiunge che una dama primaria somministrasse il danaro. Se questo è vero, meritano tali persone tutto il rigore della giustizia, e niuna compassione, ma temo non sieno voci per allontanare sempreppiù la venuta del Re.

La Maestà della Regina ha risposto obligantemente alle dame di città che l'anno supplicata del suo ritorno. S. M. dice che nutre lo stesso desiderio di rivederle.

Il Consiglio subitaneo di ieri condannò ad anni 15 di deportazione un uffiziale di cognome Correa. La Giunta di Stato fece anche delle decisioni, ma niuna di morte, solo il cattedratico d. Marino Guarano, autore di un epigramma fatto a Championnet [1]), fu condannato a pena perpetua. Si è ordinato ai notaj un rivelo di tutte le scritture attinenti ai rei di Stato confiscati.

Sabato 25. Novità di rimarco non se ne hanno. Si dice Genova caduta dopo un tradimento scoverto. Si dice Prussia dichiarata per le armi combinate, pronta ad uscire in campagna con un esercito di 300 m. uomini. Se si avvera, la Republica madre finirà come son finite le Republiche figlie. Il Re ha ordinato darsi al barone Farina una delle case confiscate che sono in Napoli, ed a tutti coloro che si sono ugualmente distinti, ordina che una casa si dia, o in Napoli o nel Regno. Il merito positivo del Farina nol so.

Sento altro dispaccio ordinante, che si riveggano in Napoli tutte le cause decise dai Visitatori in provincia, e che vi abbia dato occasione un tale di cognome del Re di Atripalda condannato a

[1]) [Forse quello pubblicato a pag. 38].

Digitized by Google

morte dall'assessore Pedicini su di false assertive, che la sorella del condannato ha smentite con autentici attestati presso il principe del Cassero e Governo di Napoli, per cui Pedicini è stato sospeso e chiamato. Si dice che a tal processo abbia preso parte il principe di Avellino nemico del condannato.

Domenica 16. Si è affisso dispaccio ordinante a tutti coloro che ritengono presso di loro, forse per curiosità, non per sinistra intenzione, proclami, sanzioni, manifesti, tanto sciolti che ligati formati in tempo dall'abbattuta anarchia dall' intruso, sedicente Governo da generali e commissarii francesi, dalle varie commissioni, ed altri che avessero avuto parte nel citato infame sedicente Governo, di esibirli fra otto giorni alla Giunta, o al direttore di Polizia per darsi alle fiamme per mezzo del boia ed in publico.

Lunedì 27. La Giunta quest'oggi ha condannati Annibale Giordano, Carlo Muscari, Giuseppe Pucci, ed Onofrio Grossi, alla forca: Sabato Mauro ad anni sette di asportazione (*sic*). Giordano, costui fu il primo che s'intese arrestato quando cominciò a sentirsi parlare tra noi di Giacobinismo, e nella sua casa si teneva Glub sotto il nome di Accademia di chimica. Fuggì dal castello, indi fu causa prima dell'arresto di Medici, ora si finge matto nel castello. Muscari era un professore legale Calabrese riscaldatissimo patriota, e capo di legione. Gli altri due sono due giovani degl' Incurabili. Sabato Mauro, conosciutissimo medico, lettore di Anatomia, segnato e sospeso di cattedra dalla Giunta di due anni sono, sotto la Repubblica fu uno dei medici destinati a riconoscere coloro che non volendo servire nella guardia civica, dicevano essere indisposti.

Martedì 28. Col pacchetto venuto da Palermo si è intesa la dimissione di d. Filippo generale Spinelli e del principe di Ripa, ritirati tutti e due con mezzo soldo. In luogo di Spinelli in Casa Reale è stato eletto per presidente d. Diego Naselli, al presente Governatore politico e militare in Roma. Ciò fa credere che sarà richiamato; altri credono che Roma sarà presidiata dagli Austro-Russi, e l'armata di Napoli si ritirerà.

Si dice che il Pontefice sia eletto, ma non si publichi, perchè non volendosi che torni in Roma prima della pace generale, colui ch'è stato eletto Papa, non intende accettare se non sa dove e come dovrà essere situato e trattato. Nell' ultimo trattato tra l' Impera-

Digitized by Google

tore Russo e l'Austriaco, il primo ha voluto per patto il doversi restituire al Pontefice Roma con tutte e tre le Legazioni, che forse l'Austriaco voleva per se.

Mercoledì 29. Col pacchetto medesimo è venuta da Palermo una supplica dell' ottima famiglia del marchese de Rosa colla decretazione che dice: « avendo presa il Re in seria considerazione la desolazione della famiglia de Rosa, per la sospensione del consigliere d. Tommaso, vuole che il Vicario (il principe del Cassero) colla Giunta di Governo, proponga i meriti, onestà, talenti del cav. d. Prospero de Rosa, per essere promosso ». La clemenza del Re spero voglia consolare una così benemerita e virtuosa famiglia, e spero pure che voglia sincerarsi a favore dell'ottimo suo vassallo marchese de Rosa, il quale sicuramente non pretese, nè desiderò la carica se gli volle dare dai ribelli, che credettero rimunerarlo per per essere stato avvocato dei rei di Stato.

Sono ripartiti questa mattina per Roma Torrebruna e Frammarino.

Giovedì 30. Si è con dispaccio ordinato, che i magistrati ad ogni richiesta degli avvocati dei rei, debbono fare i certificati a difesa.

Si unisce la Giunta di Stato giorno, notte, e mattina, e non mancano continue carcerazioni: non sono queste certamente foriere dell' indulto che tanto si aspetta, e tanto si è annunziato. Per la causa dei Cavalieri di Città, i testimoni non vogliono essere esaminati dal consigliere Speciale e dal fiscale Guidobaldi, perchè costoro li obligano a dire quello che non sanno. Va a decidersi tutta la causa del corpo di Marina.

Venerdì 31. Si è unita questa mattina la Giunta di Stato per risolvere come debbano sentirsi i testimoni a difesa per la causa di Città.

Si dicono torbidi pel cav. d. Gaetano Ferrante amministratore generale dei beni dei rei di Stato, e sento che siasi eretta una Giunta per vedere i conti, composta del luogotenente di Camera marchese Vivenzio, del presidente Suarez, e del presidente di cappa corta Vigo. Sento poi che avrà per assessore il fiscale della R. Camera, marchese Avena. Bartolomeo Catapano ha avuto il titolo di marchese.

Digitized by Google

Sabato primo febraio. Si è inteso l'arresto del marchese Verrusio e del suo primo aiutante di studio, sarà anche per la causa della Città.

Quest'oggi doveva esservi esecuzione per due, cioè Giordano ed un altro, giacchè per altri due deve farsi relazione. Non so se sia seguita.

Domenica 2 febraio. I giustiziati ieri furono i due giovani degl' Incurabili, Pucci e Grassi. Per Giordano e Muscari pende la relazione. La scorsa notte si è introdotta la causa della commissione di Marina, che si è parlata soltanto. Per la causa dei Cavalieri di Città, si è dato il termine a difesa, che a tre ore per ognuno monta ad ore 48.

Si sente che carichino Pignatelli, e che abbiano chiesto ed ottenuto di riscontrarsi le carte di Città dai tempi della rivoluzione popolare del 1647 e 48, cominciata da Masaniello, e poi sostenuta dal duca di Guisa, che ideò di stabilire la Republica [1]). La Città allora, si sostiene che avesse prese le redini del Governo, per resistere alla turbolenza, e che di quest'esempio si fusse avvaluta la Città del 1798 in 1799.

Mi è pervenuta la intera nota degli ultimi condannati che trascrivo. A 22 gennaro, d. Marino Guarano, d. Michele Gicca, d. Aniello Annone, deportati in vita — 27 detto, d. Annibale Giordano, d. Carlo Muscari, forca, relazione: d. Gaspare Pucci e d. Cristofaro Grossi, forca, eseguiti: d. Michele Giordano, deportato vita durante: d. Domenico Niscia, d. Egidio Damiani, lo stesso: d. Giambattista Torricelli, d. Michele Giordano, padre di Annibale, asportati per 10 anni: d. Sabato Mauro per anni 7.

Lunedì 3. La causa della commissione di Marina si deciderà quest'oggi, ossia la seguente notte.

La truppa sta tutta senza soldo, e il cambio in piazza è al 59 Sento che se ne attribuisca la colpa al Ministro di Finanza Zurlo, che colla sua facilità richiesto da Palermo a mandare il danaro di sopravanzo, avesse mandato D/. 300 m. senza farsi i conti suoi,

[1]) [Il Guisa aveva ben altro per la mente; ma nei decreti s'intitolava « Difensore della Libertà, Duce della Serenissima Real Republica di Napoli »].

Digitized by Google

onde poi siasi trovato in impiccio, perchè mancatogli come supplire alle paghe della truppa e degl' impiegati nelle Segreterie.

Martedì 4. Ecco le condanne degli uffiziali di Marina fatte nella Giunta di Stato ieri — alla forca, Giovan Battista de Simone, Raffaele Montemaior, Luigi Grandelais, Andrea Mazzitelli—Emmanuele Borgia relazione — a vita durante, Francesco de Simone, Alessandro Medici, ma col *fiat relatio*, Francesco Grutter, Antonio Pritò, Giovan Battista de Rossi, Pietro Ulba, Giovanni Bausan — per 15 anni, Ignazio Franzii — per anni 10, Giovan Battista Mastellone — per anni 7, Gabriele Maurizio.

Mercoledì 5. Non abbiamo alcuna novità.

Giovedì 6. La notte scorsa vi è stata una carcerazione fuori Montesanto, essendo state arrestate sedici persone, compresa una donna ed un giacchetto. Si è detto essere un ridotto di gioco, ma l'essere stata impiegata una compagnia di 400 soldati, ha fatto credere che fusse Glub, ed il popolo poi lo crede di sicuro.

Venerdì 7. Quest'oggi son passati in cappella, de Simone, Montemaior, Grandelais, e Mazzitelli. Questa sera si son portati alla Giunta gli uffiziali Moscoviti ed Inglesi chiedendo che non si eseguisse la sentenza per de Simone e Montemaior, perchè compresi nella capitolazione, che veniva garentita dalle loro Nazioni. Si vuole che gli fosse risposto, che non si era più a tempo per essere stati posti in cappella, al che replicato avessero i detti uffiziali, che se in quel momento si fosse esibito un documento che ne palesasse la innocenza dovrebbero essere mandati a casa loro, lo stesso doveva praticarsi allegandosi la capitolazione [1]. Per costoro è anco andato a parlare al principe del Cassero, l'avvocato marchese d. Nicola Puoti.

Sabato 8. Si è inteso questa mattina che il principe del Cassero ad ore nove d' Italia ha fatto unire la Giunta del Governo per risolvere se convenisse o no sospendere la esecuzione, e si è detto essere calato l'ordine di sospensione. Oggi poi si è intesa fatta la esecuzione, e mi si è detto che siasi tenuta tutta la truppa

[1]) *In marg.* Si vuole che abbiano soggiunto poter essi meritare la compiacenza, giacchè col proprio sangue erano venuti a restituire la tranquillità nel Regno di Napoli.

Digitized by Google

regnicola sopra l'armi, dubitando che i Moscoviti non facessero qualche violenza per impedire la esecuzione, cosa che non mi piacerebbe affatto se fosse vera. Domani comincia l'esame dei testimonii a difesa per i Cavalieri di Città.

Domenica 9. Novità alcuna non vi è stata nel giorno d'oggi, e vi sarebbe per la città bastante allegria, se non fosse funestata dal sangue che si sparge, e dal terrore da cui ognuno è dominato, perché pare che tutto faccia ombra.

Lunedì 10. Non vi fu novità nella giornata di ieri, vi è stata nella notte che l'è seguita.

Circa le ore 6 d'Italia una carrozza, e si vuole che fosse stata del principe di Gerace, in passando ha visto il fumo che usciva dai balconi della casa dove abita il duca di Monteleone, ed ha mandato ad avvisare. L'incendio intanto si è manifestato ben grande, ed i P. P. della Trinità maggiore hanno dato l'allarme col suono delle campane. Questo suono, l'incendio apparso, ha dato occasione al castello di s. Elmo di tirare un colpo di allerta col cannone, ed a questo ha corrisposto il castello del Carmine. La truppa si è posta sopra le armi, ed intanto si è mandata l'artiglieria colle trombe per ismorzare l'incendio, il quale è durato fino a giorno avanzato. Il danno che hanno sofferto il duca di Monteleone, il luogotenente della R. Camera d. Nicola Vivenzio, che abita il contiguo appartamento, ed il cappellano Maggiore, che anche ivi abita, non si sa ancora, ma forse è stato più per quello che gli hanno rubato, che per quello che abbia fatto il fuoco. Vivenzio appena stava riparando il danno fattogli col saccheggio che ricevette nei giorni della seconda anarchia dei 14 giugno, ed eccolo inciampato nel secondo.

L'avvocato dei poveri di Vicaria criminale, d. Vincenzo de Jorio, ha avuta una pensione di duc. 3 mila annui sulli beni dei rei di Stato.

Martedì 11. Sono arrivati da Palermo ottanta rei di Stato, quelli stessi che dagl'Inglesi furono arrestati in Sorrento, Procida, Salerno, ed altri luoghi della costiera nel mese di maggio. Vengono per essere giudicati dalla Giunta di Stato, onde si allontana sempreppiù la speranza dell'indulto.

Digitized by Google

É venuto dispaccio da Palermo col quale S. M. ordina che pei militari e ministri graduati non si ricevono deposizioni, ma si debbono attendere i loro certificati, e nel caso si trovino aver fatte deposizioni, che queste si rettifichino in forma di certificati, non potendo ciò eseguirsi, S. M. dichiara che con tali deposizioni non s' intende in niente degradato il ministro che l'avrà fatta A questo dispaccio ha dato causa la Giunta ad esigere deposizioni dai passati Segretarii e Consiglieri di Stato, de Marco, Corradini, Simonetti per la causa dei Cavalieri di Città. Mi si dice che quando al marchese de Marco furono annunziati il consigliere de Fiore e il fiscale Guidobaldi, egli prese tutto il sussiego di antico Segretario e Consigliere di Stato, ed avendo voluto il Cons. de Fiore dirgli « la Giunta ha creduto poter sapere di S. E. la verità » egli ripigliò alzando la voce e gridando « la verità? *veritatem dico in cospectu Regum*, a me la verità? e poteva dubitarsene? ». Tutto ai giorni (*nostri*) si è veduto. Un Consigliere di Stato, un vecchio Segretario, che da 60 anni è in questa carica, che diede quanto aveva a S. M. nel cominciare della guerra, perchè gli diede prima ducati 15 m., indi gli argenti, finalmente altri D/. 25 m., ch'era tutto il suo peculio ed asse patrimoniale, ora è posto in oblío, ridotto quasi a non aver come vivere, e dovette vedersi costituito da due che appena avevano ardito accostarseli per aver l'onore di baciarli la mano.

Mercoledì 12. Nella scorsa notte anche vi sono state delle carcerazioni, e mi si dice fino a dodici, non so se di antichi o di nuovi cospiratori. Questa sera per la prima volta S. E. il Luogotenente si è portato al Teatro Fiorentini. I contemplativi riflettono che ciò indichi che cominci ad assicurarsi

Giovedì 13. Anche questa sera S. E. si è portata a Teatro, essendo andato a quello del Fondo. Per avere questa libertà, ha tolti i consigli di sera, e li fa la mattina.

Continua l'esame dei testimonii a difesa pei Cavalieri della Città, e continuerà per più giorni, perchè sono cento e due articoli a difesa e da circa 1400 sono i testimonii dati in nota.

Il Consigliere Speciale fu chiamato dal principe del Cassero, il quale gli rimproverò la sua ferocia ed asprezza nell' interrogare i testimonii, e gli disse che s' ingannava se così credeva di fare il

Digitized by Google

servizio del Re. Il principe di Colobrano anche si dice che abbia parlato con franchezza al fiscale Guidobaldi, fino a dirli « che S. M. avrebbe un giorno conosciuto chi fosse Colobrano, chi Guidobaldi. Si vuole che gli avesse detto pure, che non era stato esso fiscale il migliore vassallo del Re, mentre essendo direttore di Polizia, vale a dire Governatore di Napoli [1]), aveva abbandonato il Governo, lasciando Napoli in preda all'anarchia popolare, mentre i Cavalieri di Città all' incontro avevano sostenuto il Governo, cercando al possibile il buon ordine nello Stato.

Si dice che Cassero abbia chiesta la sua dimissione.

Sabato 15. Fra marzo ed aprile si dice sicuramente che la Corte si restituirà in Napoli, effetto degli ufficii fatti a tal uopo dalle due Corti Imperiali di Vienna e Russia. Vi è chi crede anco fissato il giorno del 3 aprile per mettersi in viaggio.

Domenica 16. Si susurrano varie mutazioni e promozioni, così nel politico che nel militare.

Il marchese Simonetti è stato sorpreso da un accidente apoplettico da cui difficilmente si potrà riavere. Il consigliere d. Crescenzo de Marco, assessore del Visitatore marchese di Valva, si dice che sia per essere richiamato in Napoli, sottoposto alla Giunta di Stato, essendosi trovata una sua lettera a d. Melchiorre Delfico, nella quale lo animava a venire in Napoli sotto la Republica, ove i suoi talenti avrebbero avuto quel premio che sotto il precedente Governo non avevano ricevuto. E si vuole che vi fosse qualche più forte espressione.

Lunedì 17. Si è sparsa voce che il generale Acton nell'età di 66 anni in cui è, abbia sposata la nipote ch'è di 13, ed abbia chiesta licenza per sei mesi ad oggetto di andare in Inghilterra a vedere i suoi interessi I contemplativi ci veggono tutto quel che vogliono in quelle notizie.

Martedì 18. Continua a dirsi che la Corte si restituirà in Napoli ad aprile, che Acton parta, che Gallo venga primo Ministro, Seratti Segretario di Giustizia, Fortiguerri alla Guerra.

Dodici carrozze l' Inghilterra ha regalate al nostro Re.

La Giunta di Stato ha fatte delle altre decisioni, ma niuna di morte. La causa di Città neanco comincia in questa settimana a parlarsi.

[1]) *In marg.* Questa carica succedette a quella di Reggente.

Digitized by Google

Mercoledì 18. Vi è chi sparge qualche notizia allarmante che in Venezia vi sia rumore, che il conclave sia sciolto, e i Cardinali fuggiti, e che i Francesi siano di nuovo nel Milanese· Iddio non voglia.

Giovedì 19. Si è trovato un bambino di recente nato esposto sulla strada di Toledo: è stato raccolto dalla truppa Moscovita, ch'è al palazzo d'Angri, e si è portato a battezzare alla chiesa di s. Liborio. Vi è stato Consiglio subitaneo quest'oggi, ma non so che decisioni abbiano fatte. In Giunta di Stato vi è stato del rumore questa sera per la causa della Città, che si è differita per cominciarsi a trattare il giorno 28 del corrente.

Venerdì 20. Son calati da s. Elmo sei detenuti per causa di Stato, e sono stati trasportati in mezzo alla cavalleria alle carceri della Vicaria. Il popolo li precedeva con bandiere e grida solite di « viva il Re, mora Giacobbe ».

Ieri al giorno essendosi tirato il lotto, il popolo accorso cominciò ad insultare i carcerati colle stesse voci di « mora, mora » [1]). L'uffiziale di guardia accortamente lo allontanò bastonandone alcuni con colpi di piattonate. Ciò bastò perchè cominciassero quei tali a mormorare di essere l'uffiziale Giacobino, e dicevano volerlo denunziare come tale. Noto tali accidenti perchè si vegga chi sia il popolo.

Sabato 22. Si spargono voci allarmanti che mi fanno tremare per timore di qualche disastro. Si dice ora che al Mercato siasi trovato un cartello che dicesse presso a poco « *popolo basso, fa spasso e festa, che poco te ne resta* ». Queste voci possono far succedere qualche disordine.

Questa mattina, dopo mezzo giorno, è stato arrestato il conte di Policastro d. Gerardo Carafa, e ristretto nel castello del Carmine. Questi arresti fanno vedere, almeno a me, lontana la venuta della Corte, e la publicazione dell'indulto.

Domenica 23. Altra voce si è sparsa quest'oggi, ed è che s'era disposta una mascherata che dovea colle canestre girare per la città spargendo confetti avvelenati, per avvelenare il basso popolo. Queste voci sono dei Santafede, che ad ogni costo vogliono un nuovo

[1]) [L'estrazione del lotto si faceva nel palazzo della Vicaria].

Digitized by Google

saccheggio. In mezzo a questi torbidi non mancano feste e divertimenti fra la Nobiltà e mezzo ceto. Questa sera in casa del conte della Saponara vi è magnifica festa di ballo, che comincia con un pantomino, concertato dal primo ballerino Giannini, ed eseguito da giovani dame e cavalieri. È questo il secondo, del primo fui spettatore; questa sera non mi ha dato l'animo di esserlo; perchè non veggo vicina quella tranquillità che tanto desidero, e che sperava se vere fossero le voci della venuta del Re.

Lunedì 24. L'arresto dal conte di Policastro è stato seguito da altri, e sarebbe anche il marchese Gagliati in castello, se non fosse la sua accasciata salute ed avanzata età per cui sta colle guardie in casa. Il motivo dell'arresto è di essere stati eletti per la commissione dei Banchi, la quale aveva incarico di appurare la dilapidazione, come dicevano i ribelli, del Governo,

Si è inteso quest'oggi, che la causa dei Cavalieri di Città siasi sospesa, con essersi rappresentato a Palermo: non si sa se sia meglio o peggio pei giudicandi. Per Vaglio in particolare vi sono dei guai perchè un prete di Gaeta, testimonio prodotto in difesa, si è disdetto, dicendo essere stato prevaricato con danaro.

Martedì 25. Quest'oggi essendo ultima giornata di Carnevale è stata bastantemente allegra pel popolo, e moltissimi divertimenti vi sono per le case particolari, cosa che non si vide affatto nel Carnevale del passato anno, che fu generalmente tetro.

La sospensione a decidersi la causa di Città, è stata causata dalla scoverta seduzione dei testimonii, per cui si è rappresentato a Palermo, e si aspetta di là risoluzione per procedersi alla decisione. Questi erano i rumori che si sentirono in Giunta di Stato, e vi è chi crede che questa causa possa portare dei rovesci nella Giunta medesima, e mi si dice che il prete di Gaeta, che si diede per Vaglio sia stato prevaricato colla promessa di un Vescovado.

Sento venuto dispaccio ordinante che la Giunta mandi subito la nota di tutte quelle persone che non possono meritare l' indulto.

Mercoledì 26. Son mancati i Predicatori quaresimali al Duomo e Trinità maggiore, e si dice per non aver potuto passare, ciò indica che l'Italia è infestata anche dai Francesi.

Si è detto quest'oggi che sia venuto dispaccio da Palermo col quale il Re mostrò non esser rimasto contento della decisione della

Digitized by Google

Giunta di Stato per Pirelli, e che ingiunga a questo sventurato l'esilio perpetuo dal Regno. Si decideva quest'oggi la causa del principe della Rocca e del figlio.

Giovedì 27. Questa mattina si è intesa la morte del duca di Monteleone accaduta improvisamente la notte scorsa nel di lui casino alla Barra. Questo infelice cavaliere angustiato per la inquisizione del figlio, ha nei giorni ultimi sofferto le più grandi afflizioni e spaventi. La causa del figlio cangiò di aspetto per essersi disdetto uno dei testimonii a difesa, dicendo di essere stato prevaricato con danaro. Ciò allarmar fece il fiscale della Giunta, che immediatamente rigettare volle i testimonii tutti a difesa, tra i quali quarantotto Camiciotti, che avevano deposto di essere stati mantenuti a soldo del marchese del Vaglio a favore di S. M. fin da quando vi erano qui i Francesi. Pretese di più il fiscale l'arresto della marchesa di Monteleone e degli avvocati che li avevano consigliati, specialmente il marchese Puoti. E rappresentò contro l'avvocato dei poveri della G. C. d. Vincenzo de Jorio [1]), come quello che non solo consigliato avea la casa di Monteleone, ma che consigliava giornalmente i rei tutti di Stato. Insomma questo incidente produsse il rovescio della causa del Vaglio, e non fece del bene a quella dei Cavalieri tutti di Città. Se ciò avesse disturbato l'animo del duca è facile pensarlo. S'aggiunse lo spavento e il danno serio, e la perdita irreparabile di una superba quadreria che gli cagionò l' incendio, e per ultimo vi fu un altro spavento ch'ebbe la scorsa notte per avere inteso che si era attaccato fuoco ad un camino, per cui si arrestò all' istante e morì. La di lui morte rovina la casa di Monteleone, perchè già si è ordinato il sequestro generale di tutti i beni della casa.

Venerdì 28. Mi è pervenuto il seguente dispaccio, venuto da Palermo il 25 del corrente.

« Il Luogotenente e Capitan Generale principe del Cassero, con viglietto dell'andante, ha partecipato a questa Regal Segret. di Stato

[1]) *In marg.* A questo proposito debbo avvertire che non fu vera la notizia della pensione di D/ 3 m. che si disse accordata al detto de Jorio.

Digitized by Google

Grazia e Giustizia, quanto segue: M' incarica S. M. di disporre, com'eseguo, che da cotesta R Segret. di Giustizia si diano gli ordini, onde dalla Giunta di Stato si formi e si rimetta un borro d' indulto Generale in cui vengano eccettuati nominatamente i rei gravi, e generalmente i profughi, per potersi prendere le convenienti misure e Sovrane risoluzioni, essendo altamente impresso nel Regal animo il desiderio di abolire totalmente la dolorosa memoria dell' inquisizione di Stato. Ben inteso che queste misure intanto non devono rallentare la velocità nel trattarsi le cause gravi di Stato, stimandosi preferibile la terminazione di tali cause ad ogni altro mezzo, nella fiducia che possa ottenersi questa sollecitudine. Palermo 21 febraio 1800. Parisi ».

Il dispaccio di Parisi è stato pur troppo vero.

Sabato primo marzo. La notte scorsa fu decisa la causa del principe di Rocca Filomarino e figlio. Al padre si è dato un castello a disposizione di S. M., al figlio l' esilio perpetuo; si ordina insieme il dissequestro dei beni.

Si dice che da Palermo siasi domandato alla Giunta dello stato attuale della tranquillità del Regno, e che la Giunta abbia risposto: che il Regno è tranquillo in quanto a quello che riguarda seme di rivoluzione e Giacobinismo, quasi interamente estinto, ma che vi regna un malcontento generale cagionato dal terrorismo sparso dalla generalmente aperta inquisizione di Stato; dall'aggio sul contante cresciuto al 60 per %; pei Banchi tutt'ora chiusi; e per l'assenza del Re che da tutti si riguarda come causa di tali disordini nel sistema politico ed economico dello Stato.

Domenica 2. Son venute da Palermo le seguenti grazie e proposte: il marchese della Schiava, gentiluomo di Camera, gran Croce dell'Ordine Costantiniano, preside a Lecce: il giudice d. Felice Sora, preside a Cosenza, riserbandosi S. M. dargli i gradi militari: conte Massarenghi, giudice Ciccarelli, fiscale d'Ambrogio, consiglieri: giudice criminale d. Salvatore de Giovanni, fiscale della G. C. — Il noto Raimondo Martuscelli, macellaio, è stato decorato col titolo di marchese.

Lunedì 3. Da più giorni è cominciata una briga tra soldati e diversi attacchi e risse son succedute per la città. Oggi la cosa è diventata seria, perchè verso s. Lucia a mare vi è stato un at-

Digitized by Google

tacco significantissimo nel quale vi è stato più di uno tra morti e feriti. Se non si ripara il disordine crescerà.

Martedì 4. La rissa d'ieri fu molto seria, ma fu tra una partita di così detti Realisti ed una di soldati esteri. Il popolo di s. Lucia era forse in favore dei primi. Fu bisogno che calasse il comandante della Piazza con cinquanta cavalli a sedare il rumore, facendo anche fuoco, ed ingiungendo ai Luciani di chiudersi, sotto pena della vita Si è detto che il principe del Cassero pensava già di mettersi a mare.

Il conte di Policastro è stato qualche poco allargato: il suo carico è di aver accettata la commissione di far noto il vuoto dei Banchi. La Giunta di Stato era unita per decidere la causa del duca di Jelsi, ma per uno sfinimento sopragiunto al fiscale Guidobaldi, si sciolse. Vi è chi crede che fosse stato uno sfinimento donnesco [1]).

Mercoledì 5. Quest'oggi Consiglio subitaneo, ma non vi è succeduta decisione alcuna di morte. Si è posto in cappella il condannato Muscari.

Giovedì 6. Merita di aver luogo in queste memorie un altro tragico accidente, avvenuto la notte scorsa. Le grandi acque che cadono da tre mesi a questa parte hanno fatta cascare una scarpa di monte verso l'Olivella fuori Montesanto, quella à causata la la rovina di più case sotto la quale son perite moltissime persone. Fino a dopo pranzo trentadue morti si erano cavati, oltre i feriti; si sentivano i gemiti d'altri che stavano sotto le pietre, e non potevasi scavarli perchè sotto ad un muraglione che minacciava a momenti di rovinare, per cui sento siasi preso espediente di andarlo da sopra ad abbattere. Il disastro accadde circa la mezzanotte.

Muscari è stato eseguito. Si è mandato a raccomandare alle orazioni dei PP. Agostiniani Scalzi, nel convento dei quali stiede egli di quartiere colla sua legione commettendo impertinenze e disordini.

Venerdì 7. Si è decisa la causa del duca di Jelsi, fratello di Roccella e Policastro, ed è stato condannato ad anni cinque di

[1]) *In marg.* Si dice che Guidobaldi sia stato a strepitare col principe del Cassero contro la publicazione dell' indulto.

Digitized by Google

castello. È stato poi condannato a castello in vita d. Stefano Patrizi, figlio del fu consigliere d. Pietro, e fratello del giudice d. Francesco. Con detta pena va unita la confisca; ebbe, per quanto sento, due voti di morte. Il cav. Macedonio, figlio del marchese di Rogiano, é stato condannato a pena perpetua. Questo fu ministro di Finanze sotto la Republica. D. Ignazio Stile ad anni 20. Costui l'ho conosciuto per un deciso patriotta nel senso republicano, e fu incaricato in varj rami nella prima e seconda organizzazione che il Governo dei ribelli fece in Napoli.

Sabato 8. È stato quest'oggi arrestato un tal d Gaetano Manfredi, costui era guardia del corpo, fu poi uno di quei che figurarono nella rivoluzione. Si era tenuto fin oggi, o nascosto o lontano, quando si è inteso arrestato in casa sua, e diversamente se ne narra il come. Ma si conviene che sia andata la sua donna di servizio a denunziarlo, perchè minacciato avea di ammazzare la moglie. Il motivo perchè avesse fatta tal minaccia alla moglie, si disse che fosse perchè avendo egli detto « chi viva » la moglie avesse risposto « viva il Re ». Ma il più naturale è che fosse per gelosia di un capitano di truppa a massa, che trovò introdotto in sua casa. E vi è chi aggiunge ancora di aver trovata la moglie gravida. Quello che sicuramente vi è, trovasi arrestato, e si vide portato in mezzo a molta cavalleria ed infanterìa. É stata ancora arrestata un'altra persona che fu della guardia Nazionale a cavallo, e chiamavasi se non erro d. Gennaro Pisani; insomma continuano gli arresti e si sta borrando l'indulto.

Domenica 9. Si è detto partito questa notte il borro dell'indulto, ma non è stato vero, si sa che si sta formando.

Sotto le rovine delle case cadute fuori Montesanto, in una stanza sotterranea, si son trovate due pissidi [1]), un parato di messa, e un abito ricco d'un'immagine di Maria Santissima, tutte robe del saccheggio fatto nella chiesa di Montesanto, saccheggiata dai nostri Sanfedisti, sol perchè era stato nel convento il quartiere dei civici.

Giovedì 13. Non ho avuto che registrare nei passati giorni; oggi mi si è detto essersi scoverto un complotto di lazzarismo che ave-

[1]) *In marg.* Sento vi sia dell'esagerazione, non essendosi trovato che molte robe saccheggiate.

Digitized by Google

vano già risoluto di aprire nuovamente il teatro dei saccheggi, che siasi scoverto per essersi indultati due di essi, ed averne carcerati i capi. Vi è chi crede che questo fatto sia un'estensione di quello scoverto a Casoria, ove giorni sono si disse essersi scoverto un simile complotto.

Venerdì 14. La truppa si dice che sia stata in moto, e le guardie siansi raddoppiate pel complotto scoverto.

Dalla Giunta di Stato si son fatte altre decisioni quest'oggi; fra i condannati vi sono, Mons. Gambone vescovo di Capri all'esilio per anni 15; Mons. Capecelatro vescovo di Taranto per anni 10, il medico Arcucci, condannato a morte.

Sabato 15. Senza dubio si dice che parta questa notte l' indulto in cui ci siano dieciessette nominatamente eccettuati, fra quali il conte di Policastro e il principe di Montemiletto.

Martedì 18. Ieri fu posto in cappella, e quest'oggi si eseguirà il medico Arcucci. Ci giova sperare che sia stato l' ultimo, sebene l'eccezioni all' indulto sento che sieno più di quelle si dissero.

Il cambio, ossia l'aggio sul contante è al 62 e mezzo per cento, e tutto giorno si dice che la publicazione del piano dei Banchi sia imminente. I Tribunali sono assordati da queste cause, cioè di pagamenti in carta e contante, ed è diventata una materia tutta arbitraria pei giudici, i quali decidono, o per sistema, o per deferenza, chi per carta, chi pel contante.

Mercordì 10. Quest'oggi alle ore 21 è arrivata staffetta che ha portata notizia ministeriale dell'elezione del Sommo Pontefice nella persona del Cardinal Chiaramonte, di Religione benedettina, vescovo d' Imola, d'anni 58. Questo Cardinale non era stato nominato affatto sin'ora fra i disegnati al triregno. È di Cesena, vale a dire che puole anche supporsi del partito Braschi.

Si ha notizia di una rivoluzione a Genova contro i Francesi a causa delle contribuzioni impostele; si vuole che siavisi sparso del molto sangue, e che il generale Massena, francese, travestito sia scappato a Nizza. Se si avvera sentiremo Genova in breve in mano agl' Imperiali. L'altro generale che fu in Napoli, cioè Magdonald, vi è notizia che anco sia morto nella riviera di Ponente di febre costituzionale.

Digitized by Google

È da più giorni in Napoli l'abate della Trappa P. Pirelli, al quale per quanto si dice, da S. M. è stata affidata la visita delle comunità benedettine.

Giovedì 20 Il novello Pontefice è della parentela del fu Pio VI, da chi fu fatto cardinale, ed ha assunto il nome di Pio VII in memoria del suo benefattore.

Domenica 23. Tutte le notizie della prossima venuta del Re sono svanite, anzi si dice che S. M. non pensi affatto a venirsene a Napoli, tanta è l'avversione che ne ha concepita, e che gli viene forse fomentata, la Regina e Principesse all'opposto anelano venirsene.

Lunedì 24. Un fatto orroroso è accaduto la passata notte. Circa le ore sei d'Italia la ronda ha incontrata una persona, che nel vedere la ronda, ha cercato allontanarsi. Si è arrestata, e se gli è trovato sotto al cappotto un sacco con due braccia di recente staccate dal busto. Domandato come le portasse, ha risposto aver trovato quel sacco, ed avvedendosi di esservi membra umane, voleva portarle sulla grada della prossima chiesa di Visita poveri a Porto. Non è stato possibile di trarli altro dalla bocca. Verso il pontone di Maddaloni poi si è trovato il corpo dell'infelice ucciso con la testa tutta sfigurata in modo da non potersi riconoscere. L'arrestato aveva la figura di un soldato di massa, o di un fuciliere, e si dice che fosse della Cirignola.

Lunedì 25. Non si è mancato di attribuirsi ai Giacobini l'assassinio di ieri notte, del quale niente altro si è appurato. La testa fu anco trovata separata dal busto, e si dice che fosse bollita ad oggetto di sfigurarla. Questa mattina, in un altro acquedotto al Seggio di Nido, si son trovate le cosce.

Un altro caso è succeduto nella scorsa notte, che ha fatto spargere la voce questa mattina di avere i Giacobini spezzata una statua di s. Gennaro ch'era in una nicchia verso la pietra del pesce. Ecco il fatto, almeno come si è raccontato.

Due marinai Inglesi, forse ubriachi, essendo passati per innanzi alla nicchia ove sta la detta statua, come questa aveva la testa di legno indorato, hanno creduto che fosse di metallo, e l'hanno staccata dal busto. Avendola poi trovata di legno, tornati sul bastimento ci scherzavano, per cui si è venuto in cognizione del-

Digitized by Google

l'accaduto. Intanto il popolo del Molo piccolo ha cominciato a sollevarsi, e voleva far violenza sul legno, che si è prudentemente fatto allargare in mare. Quest'oggi poi è calato il Vicario Torrusio, ha fatto riattaccare (*la testa*) alla statua, e con un discorso al popolo lo ha sedato.

È partita questa mattina la spedizione degli uffiziali del distrutto esercito che avevano servito nella truppa civica; vanno a servire nella spedizione di Malta da volontarii, e sento che siano al numero di trecentocinquanta circa.

Quest'oggi è venuta arrestata una canestra in cui vi erano più persone che uscivano da Napoli, e fra queste una donna, si crede sia per l'assassinio d'ieri notte [1]).

Mercoledì 26. Si vuole appurato l'assassinio di quell'infelice fatto a pezzi. La moglie con due suoi drudi, uno dei quali prete, ne sono stati gli assassini. Lo ha scoverto colui che fu arrestato colle braccia nel sacco. Egli disse che avevano presa la strada di Puglia, e così furono raggiunti verso Marigliano.

Due omicidii sono accaduti quest'oggi. A rissa con un colpo di cangiarro è stato ammazzato un povero bigliardiere a s. Giuseppe. L'uccisore ha cercato salvarsi, ma inseguito da una pattuglia di Realisti si è posto in fuga, e vedendosi raggiunto quasi da uno di essi, si è voltato e gli ha scaricato contro un colpo di pistola, che non gli ha dato fuoco: il Realista gli ha tirato col fucile, e lo ha lasciato morto sul suolo. Il disarmo sarebbe piucchè mai necessario. Sere sono un povero galantuomo ad ore 24 fu assalito dai ladri e ferito, e pure ad un affare così serio e che turba la publica tranquillità non si pensa affatto, o molto poco.

Giovedì 27. Questa mattina si è unita la Giunta del Governo colla Giunta di Stato per la causa pur troppo interessante dei Cavalieri di Città. Mentre stavano riuniti è arrivato da Baia per legno colà arrivato la notizia consolantissima della resa di Genova. Il Vicario del Cassero ha mandato subito un legno leggiero per prendere il capitano di quel bastimento per avere con più precisione la notizia. Spero sentirla per tutt'oggi sicura.

[1]) *In marg.* È morto quest'oggi il consigliere di Stato marchese Simonetti, poco è stato il compianto del publico, a cui la sua memoria è niente cara.

Digitized by Google

Si son trovati affissi per la città alcuni cartelli che hanno cagionato un poco di allarme, perchè in sostanza mettevano il popolo in diffidenza del Governo, della Giunta di Stato, e della milizia. Faccia Iddio che non siano pretesti di chi desidera cominciare da capo i saccheggi. Con questa occasione ho saputo che siasi aperta una nuova specie d'inquisizione contro gli autori e promulgatori di un preteso sogno di S. M., che così è spacciato. Si dice che sognò il Re, qual nuovo Faraone, tre vacche, una magra, una pingue, ed una cieca, e vide due volte lo stesso sogno che gli parve accompagnato da una voce che lo incitava a svegliarsi. Scosso il Re si determinò andarne a consultare le Romite di Palermo, dette le 33. Mentre però si portava a quel monastero, un monaco si fece innanzi, gridando « ferma, ferma, ove vai? ». Il Re scosso accostar fece il monaco, che gli disse: « senza che vai alle trentatre, ti spiego il sogno ». La vacca pingue sono quei ministri che hai mandato a Napoli alla Giunta di Stato, e che si sono impinguati col sangue di tanti infelici: la vacca magra sono i sudditi tuoi di Napoli che hai annientati ed ammiseriti, e che non hanno più come sostenersi: la vacca cieca sei tu, che non ancora hai aperti gli occhi su i tuoi errori ». Ciò detto, sparì. Questa favola, che a buon conto è una satira, ha fatta aprire una nuova inquisizione.

Venerdì 28. La Giunta si unì alle ore dieci di Spagna ieri mattina e si è sciolta questa mattina alle undeci, essendo stata occupata venticinque ore continue nella decisione della causa dei Cavalieri ed altri individui di Città. Ecco le rispettive condanne: marchese del Vaglio, che oggi sarebbe duca di Monteleone, decapitato: Piedimonte, figlio primogenito del duca di Laurenzana, in castello per anni venti: Caccavone Petra, castello per anni 10: Canosa principino, d'Ottavio Caracciolo di Cursi, d. Vincenzo Severino di Secli, duca di Seminara Spinelli, duchino della Castelluccia, duca di s. Arpino, duca di Rocca Marigliano, castello per anni cinque: Transo, duca di Bagnuoli, Colonna di Stigliano, ed il mercante Spasiano, castello per anni tre: duca di Cantalupo d. Domenico de Gennaro, castello per anni due: d. Gennaro Presti deputato della Piazza del popolo, castello per anni quindeci: il

Digitized by Google

principe di Colobrano, ed i negozianti d. Pascale La Greca e d. Michele Picenna, che fu eletto del popolo, escarcerati.

Contra il principe d'Angri ed il fratello di Ascoli, fu ordinato procedersi in contumacia, perchè assenti. Il primo restò in Genova al ritorno che fece da Parigi, ove fu mandato con Moliterno per ambasciadore dalla sedicente Republica. Il secondo fuggì appena entrate le armi di S. M.

Si crede che con questa decisione sia per terminare la Giunta di Stato. Sento poi in contrario, che oltre molte cause particolari da decidersi, vi sia quella di tutti coloro che presero il castello di s. Elmo per consegnarlo ai Francesi.

Non son mancati nei passati giorni altri arresti, fra i quali si conta Mons. Aprile vescovo di Melfi, che sta detenuto nel monastero di s. Luigi di Palermo in luogo di carcere.

Sabato 29. Molte cose si dicono in ordine alla Giunta di Stato. Cassero, si vuole, che si abbia riserbato di scrivere particolarmente nel mandarsi la relazione a S. M. Per d. Ottavio Caracciolo di Cursi si vuole che si trovarono involate dal processo alcune carte che palesavano la sua intera innocenza. In genere si dice che sono arrivate a notizia del Re le gran somme pagate da parecchi dei rubricati, ed in particolare si dice, che sia andato a fare strepito in Palermo il marchese di Montemayor, a cui fu mandato a morte il figlio, dopo averli estorte somme ingenti di danaro. Si dice finalmente che la Giunta andava a sciogliersi, e che siasi mandato l'avviso al Tribunale di casa Regale, che Vanvitelli ripiglia il suo esercizio di Consigliere di quel Tribunale, cessando l'interinato di Gargaglione.

Si dice certa venuta la grazia di Grutter e Borga, anzi si scrive da Palermo che il Re fin da quando andò la decisione di morte per Muscari, disse che non reggeva più il suo cuore ad approvare condanne di morte; ma che per costui la credeva indispensabile, perchè l'aveva meritata; e di fatti è così. Si spera con queste premesse imminente la grazia del marchese del Vaglio.

Domenica 30. Torna a vociferarsi la resa di Genova. Colle lettere di venerdì si ebbe la notizia, che credo essermi dimenticato di notare [1]), di essere arrivata ad Otranto il giorno 19 del cor-

[1]) *In marg.* Forse si troveranno delle ripetizioni in queste mie me-

Digitized by Google

rente la colonna Moscovita che viene a completare la guarnigione di Napoli. È composta di 1344 soldati, 40 uffiziali, tre chirurgi, ed un cappellano. Si crede che arrivar possa nei giorni di giovedì o venerdì santo. Non vollero soggettarsi alle leggi di Sanità, e purgare la contumacia, ma vollero aver pratica immediatamente, anzi pure scendere a terra. Si avvalsero di alcuni legni che stavano in contumacia in quel porto. Si aspetta con ansia questo rinforzo di truppa per tenere sempre più a freno il popolo basso, invaghito pur troppo dei saccheggi, per cui generalmente si dice che farebbero la terza S. Fede, ed a questo erano allusivi i cartelli che si trovarono nei passati giorni.

A proposito di tali biglietti o cartelli, si dice che in quella notte la truppa stiede tutta sopra le armi, ed al Mercato furono sorprese varie case, fatte delle carcerazioni di alcuni popolani, che immediatamente s'imbarcarono. Notizia che ha bisogno di conferma. Si dice pure che Cassero avesse chiamato il generale Moscovita ed inculcatogli lo stare accorto per qualche mossa. Colui rispose che poteva star sicuro che la sua gente sola bastava a tenere a freno quattro popolazioni come questa di Napoli. Non credo la voce, perchè mi par di vedere il *Miles gloriosus*.

Lunedì 31. Questa mattina si son veduti salire in Tribunale gli avvocati dei rei di Stato, il segretario della Giunta, il consigliere Giovannelli, che ha terminata la sua incombenza di dividere le carte esistenti entro il Real Palazzo. Tuttocciò fa credere vicina a terminare la Giunta di Stato. Il Re ha aggraziati tutti quelli uffiziali che si erano scritti e ch'erano partiti per la spedizione di Malta, facendo loro sentire, che aveva gradita la loro prontezza la quale dimostrava il loro attaccamento, e faceva vedere che la sola necessità gli aveva obligati a servire nella truppa civica sotto il governo dei ribelli.

Per notizia venuta con corriere di Vienna si sente che il Re di Prussia avesse spedito un espresso all' Imperatore di Germania,

morie, ma dovrò meritare l'indulgenza di chi mai possa averle sotto gli occhi, mentre io le scrivo per me giorno per giorno, e noto alle volte quello che avrò in altra giornata notato per effetto di dimenticanza.

Digitized by Google

facendogli sentire che firmasse la pace colla Francia sulle condizioni da lui distese, altrimenti gl' intimava la guerra, dichiarandosi alleato della Francia; e si vuole che l'ordine fosse di determinarsi fra un'ora. La risposta fu quale dovea essere, cioè che fra sei ore il corriere Prussiano, pena la vita, uscisse dai suoi Stati Imperiali, e che la Prussia si disponesse alla guerra. Si soggiunge che l'Imperatore abbia ciò fatto sentire al Re di Napoli e potenze Italiane, acciocchè si disponessero a difendere da se stessi l' Italia, dovendo richiamare le sue truppe per opporle alla Prussia.

È venuto da Palermo il seguente dispaccio relativo all' indulto.

« Per evitare il ritardo della tranquillità dello Stato e per non dare maggior campo alle vendette private ed alle frodi, la M. del Re viene a comandare quanto siegue — Avendo il Re letto l' indulto rimessogli da questa Suprema Giunta di Stato, viene per mezzo della Segreteria della Giunta di Governo ad ordinare, che tutti quelli che si credono doversi escludere dalla Reale indulgenza, debbano indicarsi con nota particolare, per ovviare gli equivoci. Che per profughi s' intendono tutti quelli che già sono fuori dei Reali dominii. E finalmente per gli assenti nelle provincie, il Re si é riserbato comunicare le sue determinazioni alli rispettivi Visitatori. Intanto in vista della pubblicazione dell' indulto, cessar debbono tutte le denuncie per le passate insurrezioni, riserbandosi il Re stabilire una picciola Giunta d' inquisizione per invigilare sul buon governo dello Stato ».

Martedì primo aprile. Nella cappella di s. Restituta si sono celebrati questa mattina i solenni funerali del fu consigliere di Stato marchese Simonetti, coll' intervento dei direttori delle Reali Segreterie, del corpo di magistratura, e del ceto degli avvocati come dei cavalieri.

Si è detto essersi dato l'ordine a tutti i ministri e subalterni della Giunta di Stato di evacuare Monteoliveto, ove ciascuno di essi si postò un comodo appartamento a spese dell' amministrazione dei rei di Stato. Se ciò fosse vero, sarebbe foriero della dimissione della Giunta.

Colla grazia di Grutter e Borga è venuta anche quella della Luisa Molina Sanfelice.

Mercordì 2. La seguita rivoluzione ha fatto sorgere un nuovo ordine di Cavalleria fondato da S. M. sotto il titolo di s. Ferdi-

Digitized by Google

nando, e sento già venuta la nota di coloro che ne sono stati decorati. Il novello Ordine oscura quello di s. Gennaro che perde naturalmente il suo splendore, perchè non avrà più luogo.

La M. della Regina ha scritto lettera in cui raccomanda al novello Preside marchese della Schiava la sua cara fedele e benemerita provincia di Lecce Bari, all'opposto sarà degradato.

Giovedì 3. Il dispaccio di sopra trascritto si dice ora che sia rotondamente foggiato ed apocrifo, e che dell' indulto niente o poco vi sia. Sento intanto che continuano gli arresti, e fra gli arrestati sento che vi siano alcuni impiegati del cav. Ferrante nella sua officina di amministrazione dei beni dei rei di Stato.

Venerdì 4. È stata arrestata una persona che andava affiggendo quei cartelli per Napoli che notai giorni sono, e se gli è trovato uno dei cartelli sopra.

Si procede *ad horas* per quei rei dell' uomo fatto a pezzi, e sono la donna, il di lei padre, il prete, che si diceva zio della donna, ed un chirurgo che anche la frequentava Al povero infelice ucciso fu dato l'oppio, essendosene trovato ancora nella casa di lei. Si è appuntata la decisione per lunedì santo.

Sabato 6. Non si è ancora publicata la elezione del Pontefice in Napoli, anzi si dice essere venuto il pacchetto che portò la notizia in Palermo, senza che portò in riguardo a tale notizia alcuna risposta. Ciò ha fatto nascere le voci che una tale elezione non sia piaciuta alla nostra Corte, perchè questo Cardinale è stato portato dal partito Spagnuolo di cui è ligio: ch'essendo vescovo d'Imola non si mosse nell' invasione dei Francesi, anzi fece delle pastorali, trattò con Bonaparte, e se gli fece amico. Intanto i nostri bell' umore hanno formato del di lui nome il seguente anagramma:

« Gregorio Barnaba Chiaromonti — Ah! Giacobin triregnerò in Roma ».

Domenica 6, delle Palme. Si è spuntata la decisione della causa dell'assassinio, e la frusta di colui dei cartelli, riserbando l' una e l'altra dopo Pasqua.

Si vocifera nuovemente la venuta del Re a Procida, e si dice che il principe del Cassero abbia detto che per sabato si sentirà

Digitized by Google

una notizia che sarà a tutti di consolazione; chi la crede pei Banchi, e chi per la venuta del Re. Staremo a vedere.

Lunedì 7. Si aspetta con ansia il pacchetto che venir deve da Palermo, e non si vede. I contemplativi ed i politici di città che sanno tutto, dicono che si trattenga per ultimarsi il piano dei Banchi.

Si è avuta notizia che in Salerno sia succeduta una rissa tra un uffiziale di massa ed un Salernitano di truppa Realista di cognome Festa, che ne restó ammazzato. Ciò diede occasione ad un disordine maggiore, perchè i paesani armati diedero sopra alla truppa in massa, che si chiuse nel quartiere. Accorse il Preside a provvedere, ed ordinò che la truppa in massa deponesse le armi. Ma il popolo neanco fu contento, ed andò a metter fuoco alla porta del quartiere. Il dippiù che ne sia succeduto nol so.

Il principe del Cassero visiterà giovedì al giorno i Santi Sepolcri con accompagnamento di gentiluomini di Camera e farà tutte le altre funzioni di settimana Santa. Il dispaccio venuto da Palermo gl' impone ciò; si dice che lo abiliti a fare anco la funzione del *Corpus Domini*. Ciò è vero, non è vero che il Re venga.

Martedì 8. Si è proibita l'estrazione di tutte le sorte di pasta ed in generale del grano e grano d' India, perchè se ne comincia a sentire la mancanza. Una barca della Torre carica di paste, ha tentato quest'oggi di uscire, ma scoverta dai legni Inglesi, è stata da quelli predata,

Mercordì 9. Questa sera, secondo il solito, dovea essere aperta a tutti la sala della Cena sopra Palazzo, ma il Vicario del Cassero non ha voluto, dicendo, che si facesse confusione. Ma il vero motivo è stato di non voler tanta gente unita di notte entro le stanze di Palazzo. Continua la voce della notizia consolante che si avrà sabato. Si son date disposizioni perchè la truppa domani stia chiusa e sopra le armi.

Il principe del Cassero dovendo visitare i santi Sepolcri a piedi, ha fatto gittare dell'arena a terra lungo la strada che deve fare. Ciò è sembrato generalmente una pensata molto ridicola, perchè oltre che accresce incomodo, si dovrà necessariamente innalzare della polvere per la frequenza della gente a piedi. Così difatti è succeduto. Egli è uscito alle quattro dopo mezzogiorno.

Digitized by Google

Fino alla chiesa di s. Maria di Loreto a Toledo, detta delle Grazie è arrivato il Vicario del Cassero. Egli è uscito preceduto da banda militare, scortato da cavalleria e infanteria che lo chiudeva in mezzo, formando un quadrato lungo, in cui egli era rinchiuso coi gentiluomini di Camera che gli facevano corteggio, ed era seguito dal comandante militare e dal direttore di Polizia. Il concorso per la strada di Toledo è stato grandissimo ed è durato fino alla sera. Il principe Luogotenente ad ore 23 si è ritirato, avendo visitati sette Sepolcri. La polvere e l'arena incomodavano moltissimo il passeggio a piedi. La giornata è finita quietissima, e le chiese sono state aperte fino a vicino le ore due. Non son mancate le solite dicerie, che vi era congiura da scoppiare, e dovea saccheggiarsi Napoli.

Venerdì santo 11. È continuata la frequenza della gente, a piedi questa mattina e dopo pranzo, ma sempre con buon ordine e quiete.

Si è saputo esser venuto dispaccio per publicarsi nelle debite forme la esaltazione del nuovo Sommo Pontefice.

Questa sera poi a mezz'ora di notte, nell'imboccatura del vicolo della porta piccola della chiesa dei Gerolomini, è stato ammazzato un uffiziale di truppa con una pistolettata alla testa che lo ha lasciato morto sul fatto; per cui non ostante l'essere accorsa la ronda, non si è potuto sapere chi sia stato l'uccisore. Le prime voci sono state di ladri, avendo così detto un altro uffiziale ch'è corso a chiamare la guardia; cioè che più persone avevano domandato l'orologio, che l'ucciso avea tirata la sciabla, onde aversi chiamata una pistolettata. Ma poi si disse, che fosse stata rissa per gelosia, o assassinio per la stessa causa.

Sabato 12. Di quella notizia che si aspettava, che si diceva annunziata dal principe del Cassero, niente ve n'è stato, e sono finite le speranze d'indulto e di apertura dei Banchi; anzi mi rincresce sentire qualche notizia allarmante. Quello ch'è certo siamo nelle mani di Dio.

Questa notte si dice che si manda al Re la relazione della sentenza dei Cavalieri di Città. Per ottenersi la grazia pel marchese del Vaglio si vuole che siasi scritto dal Luogotenente, dal colonnello La Marra, e fino dal novello Pontefice.

Digitized by Google

Il vicario di Napoli, Mons. Torrusio per indisposizione di salute va a respirare l'aere della Torre. Con sua lettera d'officio ha comunicato al Capitolo di Napoli, il Real dispaccio per la publicazione dell'esaltazione del Pontefice venuto da Palermo il giorno 9 corrente colla data 31 marzo. In esecuzione ordina, che la sera dei 14 col suono delle campane si annunzii al popolo, e si disponga la solennità del *Te Deum.*

Domenica 13, giorno di Pasqua di risurrezione. Il popolo è stato in grande allegria, ed è concorso a folla alla festa popolare solita a farsi in Antignano questa mattina.

Circa le ore 23 nel Palazzo della Nunziatura si è alzato lo stemma del novello Pontefice, ed al di dentro, sotto un tosello di chermisi si è situato il di lui ritratto con torchi accesi. Allo scovrirsi dello stemma e del ritratto vi è stato sparo di mortaretti.

Circa le ore due della sera si è trovato un infelice, ammazzato nella strada di s. Pietro *in vinculis* ai Mercanti. Son frequenti troppo gli assassinii ed omicidii. Un solo Regente, uomo di garbo, un caporuota di Vicaria criminale, era bastante a mantenere la tranquillità ed il buon ordine in Napoli; ora un direttore di Polizia togato, 36 ispettori, 72 subispettori, dodici giudici di Polizia anche togati, un sopraintendente togato, delle guardie, non sono bastanti a fare che non si sentano omicidii, assassinii, furti.

Lunedì 14. Per notizia sicura si è saputo dal principe dei Cassero essersi scritto da Palermo che la venuta di S. M. è vicina, e si crede che venga con tutta la famiglia. Si seppe pure per notizia offiziale che un vascello francese carico di gente e ricchezze usciva da Malta. Fu scoverto da un brik Inglese, che ne avvisò la squadra, la quale gli fu sopra e dopo un fuoco di otto ore lo predò. Ciò fa vedere che Malta poco reggerà, giacchè ne cacciavano gente e ricchezze.

L' infelice ammazzato ieri lo fu a rissa per un grano di caffè, perchè volle pagarne un solo mentre il cafettiere ne voleva due, e dal figlio del cafettiere fu ucciso. Ecco quanto si prezza ai giorni nostri la vita di un uomo.

Martedì 15. Ieri fu preso il lutto di tre settimane per la principessa Adelaide zia del fu Luigi XVI.

Digitized by Google

Si conferma la notizia della venuta del Re, e si vuole che siano stati gli ufficii del nuovo Ministro d' Inghilterra, il quale ha chiesto che i rispettivi Principi Italiani si restituissero nelle loro residenze, e per Napoli in particolare ha detto, che l' Inghilterra non poteva più tenere la sua squadra nel mare di Palermo.

Quest' oggi è partita la nostra artiglieria ad incontrare la colonna dei Russi che con tanta ansietà si aspetta, ed è pur troppo necessaria per garantirci da qualche interna commozione che si va cercando dai così detti Santafedisti. Difatti oggi si è sparsa voce che altro cartello siasi trovato al Mercato, scritto coll'epigrafe *Libertà* ed *uguaglianza*, che animava i democratici a stare allegramente per la prossima venuta dei Francesi che avrebbero fatta man bassa sul popolo. Si soggiunge che ciò aveva già fatto ammutinare il Mercato e la Conciaria, e che non vi volle poco a sedarlo. Altri si è dato il piacere di spargere voce ch'erano arrivati a Pozzuoli dei legni fuggiti da Livorno invaso nuovamente dai Francesi, locchè non è affatto vero. Ad ogni modo son queste delle voci allarmanti che il popolo attribuisce ai Giacobini, ed in conseguenza muovendosi contro questi, caderessimo, che Iddio non voglia, negli orrori di una terza anarchia. La venuta del Re sarebbe l' unica nostra sicurezza, ma io non la credo ancora.

Mercordì 16. Si è eseguita questa mattina con infinito rigore la frusta in persona di colui che si trovò che andava spargendo cartelli quindeci giorni sono, e che dovea eseguirsi lunedì santo, e non si eseguì, perchè il direttore della Rossa, la sospese attento che il popolo aveva a male simile giustizia in quei giorni Santi.

Si sta trattando questa mattina pure la causa di morte dei rei di quel barbaro assassinio dell' uomo fatto a pezzi. I rei per quanto sento son tutti confessi, essendo stata la donna l' ultima a confessare. Ma la prova fiscale sento insieme che sia molto deficiente. Il concorso della gente portatasi ad udire la parlata dell'avvocato dei poveri d. Vincenzo de Iorio, era grandissima tanto che si stava colle sentinelle innanzi la porta della Ruota e dentro.

Il dispaccio per gli uffiziali partiti per la spedizione di Malta fu vero. S. M. gli abilita ad andare a servire nelle armate degli alleati somministrandogli viaggio e sei mesi di sussidio, ed assi-

Digitized by Google

curandoli di averne scritto ai Generali per raccomandarli. Il servizio devono prestarlo da semplici volontarii.

Sabato santo una compagnia di 24 uomini a cavallo stavano postati a ponte a Carbonara spogliando i traini e vetture tutte che passavano, ed aspettavano il danaro che doveva portarsi a s. Leucio per le manifatture.

Questa sera non si sa ancora la decisione della causa di morte, e forse non sarà decisa ancora.

Circa le ore due da circa dodeci o quindeci sedie in mezzo a soldati facevano la strada della Vicaria.

Si dice venuta la grazia del marchese del Vaglio.

Giovedì 17. Circa le ore tre terminò a decidersi anco in grado di nullità la causa di morte in Vicaria, e la sentenza fu di forca per quattro, cioè la donna, il di lei padre, il chirurgo, ed il sicario, per tutti i precedenti lo strascino, e coll'amputazione di testa e mani dopo morti per attaccarsi alle mura della Vicaria. Il prete ebbe la condanna alla fossa di Maritimo vita durante, la minorazione per lui fu occasionata dal non aversi voluto trovar presente all'atto dell'assassinio; altri dicono non averci assentito. La esecuzione sarà al largo delle Pigne, perchè voleva farsi al luogo del delitto che sarebbe stato il largo della Carità, ma per essere luogo angusto si fissò poi il largo delle Pigne; se la sentenza verrà quest'oggi approvata [1]), la esecuzione sarà sabato.

La notizia della grazia di Vaglio si dice nata da una lettera di S. M. la Regina, che si dice aver avuta la duchessa vedova di Monteleone, nella quale la M. S. con infinita clemenza le dice aver ricevuto il di lei memoriale, e l'assicura che per lei vorrebbe la grazia non solo del figlio, ma di tutti gli altri Cavalieri della Città.

Sentesi questa sera che siano passati in cappella alla Vicaria i quattro condannati.

Si dice venuta approvata una rappresentanza del direttore Zurlo per l'abolizione della terza Ruota di Camera.

Venerdì 18. La scorsa notte è stata spogliata una bottega di mercanti al largo Gerolomini.

[1]) *In marg.* L'approvazione si darà dal Vicerè e Governo.

Digitized by Google

Sono già in cappella per eseguirsi domani i quattro condannati. Le circostanze che accompagnarono il loro delitto, per quanto si raccontano, sono così orrorose che per racapriccio della posterità mi do la pena di accennarle. La donna era una giovane vedova con un figlio del primo marito, ora la sua età si dice non eccedere gli anni 35. Il primo marito, sento che morì anche sulla forca per aver rubato il Regio procaccio. Il di lei nome è di Giuditta. Conviveva con un prete per nome d. Stefano che faceva il mastro di scola, e passava per di lei zio. Cinque anni sono, forse per nascondere il loro illecito commercio, il prete fece venire da Terlizzi, comune patria, un suo giovine nipote e fece sposargli la donna, colla quale per altro credo che poca o niuna vita fatta avesse, giacchè lei stava a disposizione del prete. Trovavasi in quest'anno infelice giovine in Terlizzi, ove si depone da taluno dei rei, che si fosse lasciato dire, che aspettava il Visitatore per accusare lo zio e sua moglie. Fu scritto a costoro, che risolvettero perciò farlo venire in Napoli, come di fatti fecero, avendolo portato il padre di lei; e per compagnìa venne con essi un barbiere, che poi è stato uno dei sicarii.

Venuto in Napoli risolvettero disfarsene, e per quanto hanno deposto, la prima idea fu di assassinarlo in mezzo ad una campagna. Ma non essendoli ciò riuscito si determinarono di assassinarlo con più comodo in casa. Dunque tutti di concerto, cioè il padre di lei, lei più ch'ogni altro, il prete, un chirurgo, ch' era della compagnia, e quel barbiere. Pensarono che ammazzandolo in casa, sfigurandolo, e facendolo in pezzi si sarebbe potuto occultare il delitto, ed attribuirsi ai soliti rei di Stato, per cui avevano anche pensato di attaccare su qualche pezzo del cadavere un cartello che ciò indicasse. La sera destinata a tal sacrifizio, il prete si vuole che avesse mostrato averne rincrescimento, tanto che se ne uscì dalla casa, e questa circostanza si crede che gli abbia salvata la vita. Gli altri complici rimasero, e la donna mandò l' infelice vittima a comprare dei maccheroni per colorire il motivo, perchè aveva posto a bollire una caldaia di acqua. Tornato l' infelice, la donna stessa gli disse che avesse fatto accomodarsi i capelli dal barbiere, facendolo sedere. Seduto che fu gli gittarono un capestro alla gola, e lo tirarono per terra, e come la donna vide che non moriva, se

Digitized by Google

gli si gittò sopra lo stomaco colle ginocchia per finirlo d'ammazzare. Morto che fu, il chirurgo lo fece in pezzi, calando ciascun pezzo nell'acqua bollente per impedire il sangue. La testa colle proprie sue mani la donna fece bollirla, acciò si sfigurasse. Intanto fu avvisato il prete che stava in una casa vicina, il quale arrivato, si vuole che avesse detto vedendo quello spettacolo « che avete fatto! » Ma la donna lo animò, dicendo che non occorreva funestarsi, ma pensare a mangiare, acciò si facesse più notte per andare disperdendo i pezzi del cadavere. Così fu fatto, ma la divina Giustizia che volle punito all' istante un così atroce delitto, anche per non farlo imputare ad altri, fece che si trovasse colui che portava le braccia; il quale prima disse niente sapere, ma poi la mattina palesò il fatto. La donna intanto si aveva essa presa la testa che lasciò sulla strada di Montecalvario. Inteso poi che si era arrestato colui che portava le braccia, si determinò a fuggire col padre, prete, e chirurgo, ma furono raggiunti sulla strada di Capodichino dalla truppa dei Realisti di Salvatore Bruni cristallaro alla porta di s. Gennaro, che ora è comandante di un corpo organizzato di Realisti, quasi formato a regimento. Ed ecco quanto si sa di questo, atroce fatto, che fa andare domane giustamente alla forca, il padre, la figlia, il chirurgo ed il barbiere. Il prete l'ha scampata per la circostanza minorante, ma il publico lo avrebbe anche voluto morto perchè a lui, e non senza ragione imputa tutto l'accaduto per la ragione che se non avesse debosciata la donna, e datole quell' infelice per marito, non sarebbero caduti in tanto eccesso.

Sabato 19. Il Tribunale si è sciolto questa mattina alle ore 15, vale a dire appena unito, perchè il presidente, vedendo il concorso del popolo che là si affollava per vedere uscire la giustizia, ha creduto prudente condotta sciogliere il Tribunale. La giustizia è uscita poco dopo mezzogiorno, ha fatta la strada dell'Orticello, di d. Regina, e Porta di s. Gennaro, e per quanto mi si dice (perchè simili spettacoli non ho avuto mai il coraggio di vederli) precedeva il padre di lei, indi la Giuditta, poi il chirurgo, l'ultimo era il barbiere; tutti e quattro trascinati sulla tavola tirata da cavalli. Per le ore 20 tutto era terminato.

Non fu vero che andò giorni sono l'artiglieria ad incontrare i Moscoviti che vengono, ma sento che vada quest'oggi, e si crede

Digitized by Google

che entreranno lunedì. Entrati questi, si dice che si tenterá il disarmo del popolo, che sarebbe troppo necessario.

Circa le ore 22 quest'oggi si sono battuti quattro ufficiali sulla salita del monastero del Consiglio ossia Trinità delle Monache; non se ne sa il motivo. Uno di essi è rimasto ferito. Sono stati divisi da un altro uffiziale che ha fatto *alto* in nome del Re, tutti hanno bassate le armi a riserva del ferito che si dovette disarmare.

Sento esser venuta, non so da quale isola, una filuca carica di rei di Stato, che per rumore là nato hanno stimato levarli di là e mandarli in Napoli.

Domenica 20. Non posso fare a meno di non registrare alcune altre particolari circostanze dell'orrendo assassinio che descrissi l'altro ieri. Le ho sapute posteriormente da chi ha letto il notamento fiscale. La donna avea nome Giuditta Guastamacchia, fin da dieci anni indietro avea cominciata la tresca col prete d. Stefano d'Aniello, per cui fuggì dalla casa paterna. Indi fu maritata con un giovine, che per aver rubato il procaccio fuggì dal regno, e morì in Roma. Indi fu posta dal padre dentro al monastero di s. Antonio alla Vicaria, ossia s. Maria *succurre miseris* a castigo, per farla uscire di là nel 1794. Il prete fece sposargli il figliastro di suo fratello di anni 16, e d'indi in poi convisse sempre col prete, perchè il giovane marito la lasciò ed andossene a Terlizzi. In questo frattempo s'era introdotto in casa il giovine chirurgo che prima diede gelosia al prete, ma poi coabitava con essi. Il padre di lei venendo spesso a Napoli, comprando abiti vecchi che rivendeva in provincia, fu quì carcerato per debiti; il de Stefano lo fece uscire, e se ne cattivò l'animo. La giovane cominciò ad istigare il padre contro il marito, dicendo che era uno scapestrato e non aveva voluto attendere ad arte alcuna, l'avea rubata più volte e minacciata. Cominciò così a parlarsi di levarlo dal mondo. Si seppe che a Terlizzi avea detto di voler denunziare la moglie, e il prete procurò allettarlo con promesse e farlo venire in Napoli, ove il prete con publico strumento promise alimentarlo con la moglie. Il padre di costei intanto adocchiò un tal Michele del Sorbo della Cirignola reo d'omicidio, disertore, e vagabondo e lo portò in Napoli per servirsene da sicario. Venuti tutti di concerto, promisero

Digitized by Google

ducati 60 contanti al detto sicario, purchè eseguisse l'assassinio. Varii progetti si fecero. Uno fu di fingere che il detto disertore avesse nascosta roba in campagna, e propose di andarla a dissotterrare portandosi il giovine in compagnia. Ma si dubitò che non riuscisse; si pensò portarlo a s. Lucia al mare ed ivi gittarlo a fondo. Ma il prete disse che cacciandolo il mare si sarebbe riconosciuto: si pensò di avvelenarlo, e si temette non si conoscesse. Si pensò fino a farlo infettare di lue venerea da una donna di partito, e si richiese perciò l'opinione di un parrucchiere di cognome Colucci. Il chirurgo si comprometteva di curarlo in modo da farlo morire. Ma la donna non volle mettere a parte del segreto un'altra donna, per cui si conchiuse di assassinarlo in casa. Il prete ed il chirurgo se ne andarono in una casa vicina a portata di essere avvisati; il prete, perchè disse che non si fidava di vedere l'esecuzione, il chirurgo per non dar sospetto. Restò la donna in casa col padre e col sicario. Mandò la donna il giovane a comprare da mangiare, il padre diede la corda al sicario che la unse di sego e formò il capestro che appese ad una sedia. Venne il giovane, fecero sì che sedesse in altra sedia accosto al fuoco, che dava le spalle a quella ove stava il capestro. Il giovane portava sopra un coltello; si pensò levarcelo. Finse il vecchio di assottigliare un legno, e chiese alla figlia il coltello; ma come quello non tagliava e il vecchio impazientavasi, l'infelice giovane gli offerse il suo e glielo diede. Il vecchio cominciò a persuaderlo che non faceva bene a portarlo sopra; intanto si alzò il sicario e chiese la pippa, se gli fece da dietro, e gli gittò il capestro al collo. Il giovane fece dello strepito e cadde a terra, la donna se gli gittò colle ginocchia sullo stomaco, il padre lo tirò pei piedi, ed il sicario gli strinse la gola, e così lo fecero morire. Ciò detto la donna bussò al muro, si affacciò il prete, ed ella gli disse che mandasse il chirurgo perchè tutto era fatto. Andò il chirurgo e cominciarono a farlo in pezzi. Il sicario ed il vecchio portarono le gambe ed il busto che lasciarono al pontone di Maddaloni e nell'acquedotto del Seggio di Nido. Indi tornarono a casa dove il chirurgo aveva continuata la sezione con l'aiuto della donna, che avea posto in due vasi di creta detti *scafaree* le budella dell'ucciso, e gli altri pezzi in una martora al fuoco, poi nella caldaia avea posto a bollire le braccia e la testa,

Digitized by Google

che avevano idea di conservarsi, acciò non si trovasse. Ed il chirurgo avea pensato tenerla presso di se per farvi le sue osservazioni anatomiche. Tornati quei due, si pensò mandare a gittare anche le braccia, giacchè si accorsero che non poteva riuscire di farle disfare in maniera nell'acqua da poterle poi gittare nel luogo immondo come avevano pensato. Dunque poste le budella ed altri pezzi in un sacco, andò il chirurgo a gittarle. Le braccia se le portò il sicario che sbalordito poi prese una strada per un'altra, e fu incontrato dalla ronda ed arrestato. Il prete fra questo mentre era anco tornato a casa, ed aspettavano tutti che tornasse il sicario, ma vedendo passar tempo, cominciarono ad agitarsi, e risolvettero levare dalla casa ogni segno, per cui anche la testa andarono a gittare; essendo usciti per questo il padre e la figlia, acciò non potessero dare sospetto. Tutto era seguito a mezz'ora di notte, ed alle due fu questa sortita della donna e del vecchio. Il sicario non tornò più, e la mattina essendosi inteso il bisbiglio surto per Napoli per essersi trovato l'atroce spettacolo di un uomo fatto a pezzi, si determinarono alla fuga, dando voce che il prete fuggiva per debiti [1]). Intanto l'arrestato sebene negativo sempre, perchè diceva di niente sapere di quelle braccia, pure interrogato chi fosse e come venuto a Napoli, egli nominò il Guastamacchia ed il parrucchiere, coi quali disse essere uscito il giorno. Si andò ad arrestare il parrucchiere, se gli domandò di coloro, e il parrucchiere disse non saper altro, se non che di essere stato da quelli richiesto di procurarli una donna infetta per infettare una persona. Si andò ad arrestare il Guastamacchia, e si trovò partito col prete e la donna, essendo in casa il solo chirurgo. Si arrestò costui, si prese la traccia del camino preso dai fuggitivi, e così vennero raggiunti a Marigliano. La donna sola fu negativa sino alla convalida in tortura, ma in quell'atto confessò essa pure. Nel tempo che doveva eseguirsi la giustizia, si portò un popolare al direttore di Polizia d. Antonio La Rossa, ed in nome del popolo gli do-

[1]) *In marg.* Ha deposto la gente del vicinato, che al susurro che facevasi sulla strada, si affacciò la donna domandando che fosse, ed intesolo, con gran presenza di spirito cominciò a declamare: che crudeltà, che barbarie.

Digitized by Google

mandò perchè il prete non s'era condannato a morte. Il direttore prese quel tuono che conveniva, disse che non era più da soffrirsi la insolenza del popolo, e che ne avrebbe fatto egli un massacro se non stava al dovere. Che i magistrati non dovevano dar conto a lui delle giudicature, e lo cacciò dalla sua presenza. Non fece arrestarlo per non cagionar del rumore. Ma gli pose gente appresso che ne prese la filiazione, e subito dopo terminata l'esecuzione, andò a dar parte dell'accaduto al Vicerè.

Questa mattina è arrivato il pacchetto da Palermo che aspettavasi con ansia, sentiremo che reca.

Lunedì 21. Col pacchetto ieri vennero d. Onorato Gaetani e sua moglie, e il duca di s. Demetrio. Le notizie che hanno portate sono, che il pacchetto s'era trattenuto perchè doveva portare l'indulto e il piano dei Banchi, ma che poi era stato spedito. S. Demetrio soggiunse, avergli detto la Maestà della Regina, che potea dire arrivando, che sicuramente col pacchetto venturo sarebbe venuto l'uno e l'altro. Per l'indulto, si dice che contiene la esclusione dei cospiratori e Sala patriottica.

Si dice che Vaglio sia assicurato della grazia, e che la Regina ne abbia scritto alla madre, dichiarandosi essa garante della vita del figlio. Si dice poi che la grazia gli fu fatta venerdì Santo, e se fosse così, sarebbe grazia pienissima, da andarsene a casa sua; perchè in Palermo il Priore della Congregazione dei Bianchi ha il privilegio di esigere in quel giorno la grazia per un condannato a morte; fa egli la terna, ed il Vicerè lo eligge. In questo anno la elezione del Re è caduta sopra Vaglio. Questa funzione si fa solennemente perchè si mette il reo in cappella, esce per andare al patibolo, arrivando a quello il Priore dei Bianchi, lo veste fratello della sua congregazione, e publicando la grazia, lo manda a casa sua.

Anche per gli altri Cavalieri di Città si dice la remissione della pena pei condannati da cinque anni in giù, pei condannati poi da cinque anni in sopra la minorazione della metà della pena. Per Vaglio si sta trattando la causa della confisca, sostenendosi per parte della casa che questa non sia da sostenersi.

Martedì 22. Si vuole sicura la grazia di Vaglio, e si aggiunge che vi sia anco il dissequestro dei beni.

Digitized by Google

Essendo arrivata a Pomigliano d'Arco la colonna Moscovita che domani farà l'entrata publica, si è portato oggi a complimentare il Generale il nostro principe del Cassero [1]). Detto generale è un principe della casa di Moscovia. Si aspetta anco fra giorni l'arrivo dell'erede presuntivo, o del pretendente alla corona di Francia, ma è ignoto perchè venga.

Mercordì 23. Questa mattina circa l'una dopo mezzogiorno sono entrate in Napoli le nuove truppe Moscovite, scortate dalla nostra cavalleria e con gran treno di artiglieria. Il concorso e l'allegria del popolo è stata immensa per tutte le strade che ha fatto, cominciando da Poggioreale, porta Capuana, Pontenuovo, Foria, largo delle Pigne, salita dei Studii, e Toledo era ingombrato da immenso popolo spettatore di ogni ceto, sesso, età.

Circa le ore 23 è arrivato corriere che ha sparsa la voce della resa di Genova, colla disfatta e prigionia del generale francese Massena: speriamo che si verifichi per la quiete nostra e dell'intera Italia.

Giovedì 24. Continua ad essere generale la notizia della resa di Genova, ma non è ministeriale.

Ricorrendo il giorno natalizio della Principessa ereditaria, il principe del Cassero ha ricevuti questa mattina complimenti della Nobiltà e magistratura: il dopo pranzo poi alla solita ora vi è stata salva fatta dai castelli.

Corre voce che venga il generale Acton a publicare l'indulto e il piano dei Banchi. Una gazzetta straniera poi ne porta la dimissione e la destinazione in suo luogo del marchese Gallo. Son tornati dalla Sicilia gli uffiziali che s'imbarcarono per la spedizione di Malta.

Ieri partì il principe della Rocca col figlio. Il principe non dovea partire per decreto della Giunta, ma è stata risoluzione venuta da Palermo. Si vuole che da Palermo pure, sieno venuti altri diecissette rei di Stato per essere giudicati da questa Giunta, la quale per sabato doveva finire, ma essendo così non finirà sicuramente. In questa settimana ha fatte altre decisioni, ma niuna di morte.

[1]) *In marg.* Anche il generale de Gambs sento esservi andato.

Digitized by Google

L'aggio sulle carte di Banco continua ad essere del 65 per $^0/_0$, di maniera che di ogni cento ducati in carta, se ne riscuotono 35.

Venerdì 25. È surta nuova notizia. Si dice che venga il generale Acton a pubblicare l' indulto ed il piano dei Banchi, ed anco a rimettere l' antico sistema di Città, e i Sedili. Sentesi insieme esser venuto da Palermo, una nota di trecento soggetti che vengono esclusi da qualunque carica per l'avvenire, e ne resteranno privi quelli tra essi che si trovassero ora averne. Altra spedizione di cento cinque rei di Stato è partita per Marsiglia, fra i quali d. Stefanino Patrizj.

Sabato 26. Si parla con accerto della venuta del generale Acton che sarà foriera della venuta del Re.

Colle lettere di quest' oggi, venute con la posta di Sicilia, ne sono arrivate diverse di S. M. la Regina, una di esse è stata letta dal direttore di Polizia d. Antonio La Rossa che conteneva il seguente paragrafo: « col benigno indulto che S. M. viene ad accordare, spero che riacquisterete in questa capitale l' antica perduta pace, e che si dimenticheranno le passate cose ». Altra lettera m' è stata riferita che quasi nei stessi termini abbia ricevuta la duchessa di Corigliano-Marini, dicendovisi, che l' indulto sia amplissimo, e che sperava darle anco la notizia consolante della grazia dei Cavalieri di Città.

Si è riaperta la Zecca per la monetazione di argento, essendo venute da Calabria più casse di tal metallo.

Domenica 27. Questa sera comincia a dirsi che Acton sia di già a Procida, e si vuole che porti cinque grazie, cioè: indulto, Banchi, Piazze, Cavalieri di Città, e promozioni.

Lunedì 28. Fu falsa la voce della venuta, ossia dell' arrivo di Acton, ma sicuramente si dice che venga il Re col generale Acton per un mese in rada; indi tornerà a Palermo pel parto della Real Principessa: questo succeduto, la Regina colle Principesse figlie anderà a Vienna, ove il Re la seguirà. Il Principe ereditario e la Principessa verranno in Napoli, ove da Vienna si restituiranno il Re e la Regina.

Non mancano discorsi causati dagli uffiziali di massa. Quest'oggi quattro di essi sono andati ad assalire un loro compagno entro la propria casa, e lo hanno lasciato semivivo.

Digitized by Google

Con dispaccio venuto da Palermo S. M. ha uguagliati i soldi dei Regii Consiglieri a quelli dei Presidenti di Camera e Consiglieri di Commercio, accrescendoli per ducati cento annui per ciascuno.

Martedì 29. Nella chiesa di Donna Romita si è cantato solenne *Te Deum* per la esaltazione del Sommo Pontefice con musica del Pajesiello, e vi è intervenuto il generale Moscovita, che questa notte è partito per Palermo. Questo giovane Generale, giacchè non ha più di ventinove anni, si dice che si dia molto tuono, e che abbia protestato non ricevere ordini che dal solo Vicerè, non riconoscendo la superiorità del generale comandante la Piazza. Egli ha portato seco un reo di Stato condannato dalla Giunta ad asportazione perpetua, d. Nicola Pierri, che fu colonnello del distrutto esercito. La Giunta ha fatto dello strepito, ma il Moscovita gli ha dato il grado di suo aiutante, e lo ha portato con se a Palermo.

È arrivato dispaccio che ha aboliti i Consigli di guerra subitanei, tanto che dovea esservi questa mattina Consiglio per Avalos, ossia Celenza, e si è sospeso pel dispaccio arrivato ieri sera. Anche nella Giunta di Stato essendosi trattate alcune cause, ve ne fu una per un tal Porta, per cui s' era cominciato a votare di morte; ma il direttore La Rossa ha fatto sentire alla Giunta che S. M. non voleva più sangue.

Mercordì 30. Non cessano le notizie di disturbi nel Regno, le strade del quale sono infestate da assassini. È venuta relazione del Visitatore Marrano di un orrendo assassinio commesso da otto persone armate sul camino di Vietri di Potenza. Due gentildonne, l' una chiamata d. Isabella Allegretti l'altra d. Carolina Stamma, con quattro armigeri venivano in Napoli, tutti a cavallo. Furono da quella gente arrestati con pretesto dei passaporti, indi fatti tornare indietro col pretesto di portarli al capitano per farli riconoscere. Introdottili in un bosco, disarmarono gli armigeri, e chiesero alle donne D/. 4 m. Quelle poverette gli diedero quanto avevano, ma gli assassini malmenandole, chiamandole p . . . f . . . le spogliarono nude, cioè la d.ª Isabella, indi la consegnarono a due della comitiva perchè andassero ad ammazzarla, i quattro uomini anco bendati furono massacrati a colpi di fucile, avendo avuto il

Digitized by Google

barbaro coraggio uno di essi di caricare e sparare per quattro volte. Indi visitati i cadaveri, trovatone uno che dava segni di vita, lo uccisero a colpi di baionetta; due altri ebbero l'accortezza di fingersi morti, e così restarono sulla strada, indi si portarono l'altra donna, che poi anche ne mandarono, ma spogliata. La Isabella fu lasciata per morta, ma ferita nel petto e nella gola, e colla sola camicia comparve la mattina in mezzo la pubblica piazza di un luogo vicino, ove arrivò la Carolina, e quei due che non restarono morti. Degli assassini due ne furono arrestati, e sono stati condannati a morte dal Visitatore Marrano: è venuto l'affare nella R. Camera in grado di appello.

Ecco un altro fatto di specie differente. Nella città della Sala, per quanto mi si dice, il Visitatore economico, marchese Girolamo Spiriti, fece affiggere un editto per convocare parlamento il giorno seguente per risolversi la maniera da farsi la esazione dei pesi fiscali. La sera si trovò altro affisso con cui si avvertiva la popolazione di portarsi armata al parlamento per sentire quali risoluzioni si prenderebbero. Il Visitatore Spiriti credette bene di partirsene la notte.

Quest'oggi circa le ore 22, sono stati arrestati dentro al caffè al Corpo di Napoli un prete ed un paesano di figura civile, e sono stati portati in mezzo ai birri con popolo che gridava « viva il Re, muoia Giacobbe » e perciò si è detto essere stati denunziati come rei di Stato nascosti.

Giovedì primo maggio. Circa le ore 20 è arrivato il tanto desiderato pacchetto. È ignoto fino a questa sera che abbia recato, ma da qualche persona venuta sullo stesso si è inteso che senza meno porta l'indulto.

Venerdì 2 maggio. La prima notizia datami di quello che abbia recato il pacchetto di ieri, è stata l'indulto amplissimo coll'oblio di tutto il passato, menocchè per gli eccettuati: l'abolizione in seguito della Giunta di Stato, col destinarsi il monastero di Monteoliveto, ove ora reggesi, per uso della deputazione Regia succeduta alla Città: ed un collegio di Nobili da istituirsi: alcune carte relativamente al piano dei Banchi da doversi maturare: l'abolizione delle Piazze, e demolizione dei Sedili.

Digitized by Google

Si è poi saputo che il principe del Cassero colla Giunta di Governo era stato unito fino alle ore sei della notte, ed a quell'ora si sono spediti cinque pieghi ai Visitatori del Regno, si crede per avere anche da essi la nota degli eccettuati dall' indulto. Quest'oggi la Giunta di Stato si è unita e continuerà ad unirsi domani e doman l'altro, e si crede per occuparsi sull' indulto.

La grazia di Vaglio è venuta, ma per la sola vita, essendo destinato all' isola dell'Elba e confiscati i beni. A proposito trascriverò nel margine la lettera di Pio VII, scritta al Re per intercedere la vita del detto Cavaliere [1]).

[1]) *In marg. Pius VII carissimo filio salutem et apostolicam benedictionem.* Pieni della più gran fiducia nella bontà e generosità dell'animo della M. V. e nel suo affetto per la nostra persona, ci facciamo coraggio ad essere intercessore presso la M. V. di una grazia che noi imploriamo coi più caldi voti, e speriamo ottenere dal suo umanissimo cuore—Il card. Pignatelli, che noi stimiamo ed amiamo teneramente, e che conosciamo pieno non meno di religione e di virtù, che di fedeltà ed attaccamento verso V. M. si trova nella massima desolazione avendo oggi ricevuta la nuova che suo nipote è stato condannato in Napoli all' ultimo supplizio. La dolorosa serie delle male avventure e disgrazie di famiglia che hanno trafitto il di lui animo, ricevendo ora l' ultimo contrapeso in questa funesta vicenda che porta il disonore e la desolazione nella famiglia intiera, lo ha indotto a ricorrere a noi per indurci a scrivere direttamente alla M. V. e chiedere alla sua clemenza la sola vita al suo nipote, quasi un dono che Ella ne faccia alla nostra persona. Noi speriamo che V. M. non vorrà dimostrare che la fiducia in noi è stata mal collocata, e quindi ci ripromettiamo che la sua generosità e Real clemenza vorrà a nostro riguardo commutare in altra più mite la pena di morte a cui è stato condannato il reo. Noi non abbiamo bisogno di rammentare alla M. V. che il perdono e la clemenza onorano i Regnanti, ed in certo modo li rassomigliano al sommo Iddio che ci perdona i nostri peccati. Queste prerogative adornano l' animo della M. V. tanto particolarmente che fra le virtù sue sono esse celebrate dalla fama come le più luminose, ora aggiungendosi a questa sua naturale bontà il desiderio di obbligar noi (del quale siamo sicuri che il suo Real animo è ripieno) non crediamo di dover dubitare di essere esauditi. In ringraziamento di questa Reale beneficenza, noi le preghiamo da Dio ogni più copiosa felicità,

Digitized by Google

Per gli altri Cavalieri ed individui di Città, si è il Re uniformato al deciso, e saranno tutti mandati a consumare il tempo della pena nei forti della Sicilia.

Si è sparsa la voce di essere venuti dalla Sicilia venticinque barili di moneta pei Banchi, ma è sogno.

È stato arrestato un disertore il quale portava in testa la coppola del regimento, ed il popolo voleva che fosse coppola repubblicana. Ieri furono arrestate due altre persone che anche si portavano in mezzo alle grida di « viva il Re » che indicavano essere quelle sospette allo Stato.

Sabato 3. Vi è chi crede che l' indulto si stia stampando, e chi crede che manco si publichi per ora. La Giunta di Stato non ha fatte più decisioni di morte ; questo è sicuro, anzi essendosi decisa la causa di un certo Arcovito, che dovea essere di morte, è stato condannato ad asportazione a vita.

Quest' oggi ricorrendo la solenne processione del Sangue di s. Gennaro, solito portarsi per turno in uno dei Sedili, come questi non sono più esistenti, così si è portato nella chiesa di s. Chiara, ove ha fatto il consueto miracolo della liquefazione del sangue. L'anno passato fu portato a farlo nella chiesa della Trinità maggiore, ove intervenne il generale Francese. Per questa ragione, credo siasi quest'anno prescelta la chiesa di s. Chiara. e non già la stessa. La processione è stata con nobile accompagnamento di Cavalieri in numero ben copioso.

Si dice che il duca di Cassano abbia avuto l'esilio raccontandosi così. La mattina di ieri fu escarcerato con dispaccio, la sera fu chiamato in Segreteria dal Direttore di Giustizia d. Emmanuele Parise, che gli fece sentire essero volontà del Re che fra poche ore, unitamente con suo fratello d. Stanislao Serra, uscisse dai Reali dominii. Si dice che abbia poi dal Vicario del Cassero avuti quattro giorni di tempo. Ed ecco dispersa anco interamente questa numerosa famiglia. Il reato del detto duca è ignoto, e per quello che è al publico lo hanno sacrificato i figli e la moglie.

e col più vivo affetto del nostro cuore restiamo, dando alla M. V. ed alla Sua Real Consorte e Famiglia la paterna benedizione. *Datum Venetiis die 3 mens. Aprilis 1800. Pont. nost. an. primo Pius VII.*

Digitized by Google

Domenica 4. Il fatto dell'esilio del duca di Cassano è vero, e quello che cagiona stupore è lo stesso complimento fatto al di lui fratello Stanislao, il quale mai era stato arrestato, anzi era tenuto in Napoli col merito di aver somministrati ducati seimila di contanti al Card. Ruffo per soccorso della sua spedizione in Napoli, oltre di altri ducati cinquemila spesi nel mantenimento dell'armata dello stesso, mentre stiede nei stati di sua casa [1]). Anche il cav. Medici ha subìto lo stesso, liberato dal castello, è stato economicamente esiliato.

Giorni sono delle partite di soldati si videro circondare alcune case col pretesto di andare in cerca di un reo di Stato nascosto. Se comincia quest'altra Santafede staremo freschi. E l'indulto? È venuto, ma non se ne sa niente, nè se si pubblica, e quando. Pel piano dei Banchi è lo stesso. L'aggio sulle carte di Banco è al 63 sino a 66. I Tribunali non ammettono affatto più nè pagamenti, nè restituzione di capitali in carta. La Corte restituisce poi tutto giorno carte, e per essersi un particolare opposto ad una restituzione di D/. 5 m. fattagli dal marchese di Montagano, amministratore dei beni dei monasteri soppressi, il direttore Zurlo con dispaccio in data di aprile, in vista di rappresentanza di Montagano, ordina che si riceva, e dice meravigliarsi come i magistrati impediscono simili restituzioni, operando così il maggior discredito dei Banchi ed il loro fallimento [2]).

Per gli altri cavalieri e pei deputati di Città, S. M. si è uniformata alla decisione della due Giunte. Si è ora rappresentato se voglia S. M. che restino detenuti nei castelli di Napoli per ivi consumare il tempo della pena, o se debbono mandarsi nei forti del Regno o di Sicilia.

Lunedì 5. Le lettere di Palermo parlano della prossima partenza della Regina per Vienna colle Principesse sue figlie. I contemplativi opinano che sia per le notizie della pace generale che l'Impero sta trattando colla Francia, e della quale si scrive anco da taluno

[1]) *In marg.* Vi è anco la notizia che siasi ingiunto al duca di Cassano di vendersi tra otto anni tutti gli effetti suoi nel Regno.

[2]) *In marg.* Non capisco come possono fallire i Banchi, mentre non fanno altro giro che di carte.

Digitized by Google

dei nostri deportati in Marsiglia, il quale scrive che colla prossima pace spera di tornare in famiglia.

Martedì 6. Si dice essere stato scoverto ed arrestato d. Luigi Serio, conosciutissimo avvocato criminale e poeta estemporaneo, che sotto il passato governo Republicano fu proclamatore in tutte le sale, e creato publico accusatore Per quanto si dice stava nascosto sopra la villa d'Antignano, e vi fu chi denunciollo, per cui fu la casa sorpresa [1]). Ma egli erasi nascosto in un porcile, in cui non sembrava che potesse star celato. La sua disgrazia volle che uno starnuto lo tradisse, per effetto del quale fu scoverto.

Domani si dice che sarà publicato il piano dei Banchi, ed il nuovo Senato di Nobiltà. Si dicono poi tre nuove imposizioni, due delle quali ne so, e sono, *carta bullata*, e due per cento in tutti i contratti di negoziato.

Il piano dei Banchi è pubblicato, ma mi sono ancora ignoti i dettagli. Si dice venuta una provisione di Tribunale, ma non si è pubblicata fin'ora.

Vi è notizia che in Corte vi siano dissenzioni, e che sia cambiato quel piano che si disse, anzi si vuole che la Regina colle figlie parte subito per Vienna, il Principe e la Principessa ereditaria vengono subito in Napoli, perchè la Principessa ha detto voler qui sgravare, e che il Re venga a Procida. Si dice poi che Acton sarà allontanato, e che altra mutazione in Corte vi debba essere.

Giovedì 8. Questa mattina si sono affissi i due editti, o siano prammatiche relative ai Banchi e Nobiltà date in Palermo sotto il 25 aprile. Quella dei Banchi è firmata dal principe de Luzzi; quella della Nobiltà da Seratti. Pei Banchi si ordina che le polize si contrattino da oggi innanzi secondo il loro valore effettivo ossia quello che hanno in piazza; ma che pel loro valore nominale possano tra lo spazio di quattro mesi impiegarsi colla Corte, che ne corrisponderà il tre per cento, ovvero impiegarsi in acquisto dei beni dei rei di Stato confiscati ed allodiali, che si espongono venali alla ragione dell'uno e mezzo per Napoli e territorio Aversano, due per Terra di Lavoro, e due e mezzo per le altre provincie.

[1]) [Luigi Serio era morto fin dal 13 giugno del precedente anno combattendo al ponte della Maddalena].

Digitized by Google

Elassi i quattro mesi, si potranno impiegare, ma per quanto vagliono in piazza.

Per la Nobiltà, dopo un lungo esordio, in cui si condanna la condotta degli Eletti e Piazze nella passata rivoluzione, si ordina l'intera abolizione di quelle, e la creazione di un Tribunale conservatore della Nobiltà Napoletana, la formazione di un registro detto del Libro d'oro, in cui saranno notati tutti gli ascritti ai Sedili, e due altri registri pei Cavalieri non di Piazza, ma che abbiano goduti feudi da dugento anni, e passato l'abito di giustizia in Malta; e pei Cavalieri dei Sedili chiusi di Provincia qui domiciliati. Da tutte tali tre classi si eleggerà poi un Senato composto di otto soggetti, e questo farà la funzione del Tribunale di s. Lorenzo: tanto il Tribunale che il Senato, in corpo, hanno il il titolo di Eccellenza. Basti ciò per memoria, perchè le prammatiche si troveranno esistenti in ogni tempo.

Quest'oggi sono arrivati alcuni legni Inglesi.

Quello che si disse arrestato per d. Luigi Serio, sento che sia stato d. Luigi Sergio.

Corre una minuta d'indulto molto ristretto. Come parlano le due prammatiche, la venuta del Re è un sogno, e sembra che noi resteremo condannati alla condizione di provincia.

Venerdì 9. Arrivò ieri il duca di Berrì, figlio secondogenito del Conte di Artois, quest'oggi ha veduti gli esercizii della nostra cavalleria, domani sarà a pranzo dal principe del Cassero, e la notte partirà per Palermo. Si dice poi che sposerà una delle nostre Principesse e parta per Vienna con la Regina.

Il Brik Inglese arrivato ieri porta seco un piccolo legno francese predato camin facendo di quei che si dicono *sanculotte.*

Il Card. Ruffo scrive da Mantova, dice di fare un picciolo viaggio insino a Vienna, e che indi porterebbe S. M. in trionfo a Roma.

Il reassunto dell'indulto è il seguente:

1.° Ai cospiratori effettivi relegazione e confisca dei beni vita durante [1])—2.° Impugnatori d'armi contro le armate di S. M.; relegazione e confisca a tempo — 3.° Proclamatori, scrittori, stampatori, ab-

[1]) *In marg.* Così si dice nell'avviso, *a vita ed inappellabilmente.*

Digitized by Google

biano ciò fatto per propria volontà, o per essere stati sedotti, o per timore; restino assoluti, ma non possano vita durante esercitare impieghi publici—4.° Parrochi, rettori ed altre dignità ecclesiastiche, incorsi nel delitto suddetto; restino perdonati, ma privi delle loro cariche, e se gli dia solo per grazia un terzo annuale della rendita—5.° Burò, scrivani, milizie nazionali, e tutti gl' impieghi e cariche significanti che avevano fatto uso di uniforme, restano perdonati, resta ad arbitrio del Re il permettere di esercitare cariche—6.° Tutti quelli che hanno esercitato impieghi senza far uso di uniforme; non solo restano perdonati, ma restar debbono senza macchia alcuna, e possono esercitare qualunque carica.

Si crede però che un tale trasunto sia apocrifo, anzi si dice che gli eccettuati dall' indulto non siano che quattro. Le note dei Visitatori non sono venute ancora, anzi si dice che ricusino mandarle, specialmente Valva col cons. de Marco, per cui il principe del Cassero voleva farli venire in Napoli arrestati.

Sabato 10. Ieri sera fino ad ore sei e mezza di notte fu unita la nuova Giunta della esecuzione dell'editto dei Banchi, e risolvette il dubio promosso dai popolari pel pagamento del terzo di maggio, che pretendevano pagare in carta, ma giustamente fu risoluto in contrario. Quest'oggi poi si sono publicate alcune istruzioni concernenti tale piano, e si è fatto sapere essersi situata in s. Pietro a Majella l'officina della Giunta destinata all'esecuzione di tal piano. Un'altra Giunta poi si tiene in Monteoliveto nella casa del presidente del Commercio Damiani per risolvere privativamente [1]) tutte le contese che nascer possono circa i pagamenti di contanti e carte. Si è anco annunziato al publico con altro affisso stampato che lunedì 12 corrente si apre nei Banchi il conto nuovo. Si aprirà pure il pegno e dispegno a contanti.

La Corte, ossia il direttore Zurlo ha mandato al Banco le polize degli arrendamenti a tutto il 7 per mandarle così in corso nel conto antico ai consegnatarj.

Il popolo che si risente del piano pel pigione della casa, è quello che niun danno ha risentito della deficienza dei Banchi, e si risente perchè faceva l' inonesto guadagno di vendere il contante

[1]) *In marg.* Si dice nell'avviso *a voce ed inappellabilmente.*

Digitized by Google

per comprare la carta per pagare il padrone, e pure sento essere accaduto un omicidio per tal causa, essendo stato ammazzato un padrone di casa da un popolare che gli voleva per forza fare il pagamento del terzo in poliza.

Domenica 11. È sparito il contante per Napoli, manco al 70 si trova più. La popolazione bassa continua a fremere per dover pagare in contante il terzo della pigione. Altra novità non vi è stata il giorno d'oggi.

Lunedì 12. Continua a non esservi contante, ed a stenti si compra al 72. Ciò forma un ogetto di querele universali contro il publicato piano, ed ognuno dice che sarebbe stato meglio annientare a direttura tutte le carte; perchè ora un povero benestante si trova nelle circostanze di essere pagato in carta coll'aggio, come l'editto dice, e non aver che mangiare, non trovando a vendere tali carte. Continuano pure i clamori dei popolari pel terzo di maggio, e sebene si fosse risoluto di doversi pagare di contanti o con l'aggio, pure si dice che siasi scritto a Palermo, ed intanto siasi inibito ai Tribunali il poter astringere i debitori per tale causa al pagamento. Ecco un altro mezzo da far morire di fame chi non avesse che rendite di case.

Il direttore Zurlo con dispaccio, ha ordinato al Visitatore economico della provincia di Salerno di stringere la esazione dei pesi fiscali attrassata, avendo il Re dovuto fare dei molti sacrificii pel bene dello Stato. Il Visitatore ha replicato che fuggì egli dal rischio di essere ammazzato, nè voleva tornare senza forza. Questo è lo stato del Regno, ove non si può e non si vuol pagare; ed a ciò si aggiunge che le popolazioni mostrano la esenzione da tali pagamenti datale dal card. Ruffo, quando avendo bisogno di esse, cercava così cattivarsele.

Si dice che questa notte partano per Procida ed Ischia 400 Moscoviti per custodia di S. M. che si aspetta in quell' isola. Si dice pure che si stia preparando la villa del principe di Belvedere sul Vomero per la M. della Regina, ed insieme di s. Leucio. Si dice pure che la Regina sia stata quella che per far determinare il Re a venirsene in Napoli, aveva detto volersene andare a Vienna per non più dimorare in Palermo.

Digitized by Google

Martedì 13. Il direttore di Finanze Zurlo ha detto ad un ministro del S. C. che l'editto pel pagamento delle pigioni in contanti deve eseguirsi dalla pigione, ossia terzo di maggio, ancorchè il popolo lo dovesse nuovamente trascinare come fece nel gennaio 1799. Fatto però si è che i pigionanti non lo intendono affatto, soprattutto i popolari.

Mercordì 14. La notte scorsa è stata sorpresa la bottega di un mercante di ritagli di pannini alla strada della Pignasecca, essendosi trovati ritagli di varii colori, si è detto che servivono per fare bandiere repubblicane. La spia è stata anche arrestata, e si crede sicuramente ribalderia per rovinare quell' infelice. Se l' indulto non si publica e le denuncie non si proibiscono, si sentiranno sempre di questi fatti.

Con altro calzante dispaccio si è ordinato ai Visitatori di rimettere subito le note degli eccettuati dall' indulto, e frattanto non procedere a nuovi arresti. Il Visitatore Ludovici baciò a terra in ricevere tal dispaccio, e regalò otto oncie al corriere. Ciò fa onore al suo umano cuore.

Essendosi publicato il dispaccio col quale si dimettono le compagnie dei Realisti che S. M. si riserba di premiare entrati che saranno nei regimenti di truppa regolare. Si è sparsa voce tra il popolo che si fossero proibite le monete con impronta repubblicana, del che non vi è, nè vi puol esser cosa per ora.

Giovedì 15. È stata entro il Palazzo Reale arrestata una persona che si è mandata in mezzo ad un picchetto di soldati al direttore di Polizia. Immediatamente è stata accerchiata da folla popolare che andava gridando « viva il Re » segno di essere quel tale un Giacobino. Per quello però che si dice è stato arrestato perchè leggeva le liste dei dispacci col cappello in testa. La sentinella lo ha sgridato, e colui ha risposto con impertinenza. Altri dicono che fosse piuttosto fuori di senno.

Alle paludi fuori porta Capuana quest' oggi è stato assalito un prete da tre persone che lo hanno ferito e volevano spogliarlo, sono accorsi dei cacciatori che coi fucili in faccia hanno arrestato uno dei tre ladri, essendo fuggiti gli altri due.

Venerdì 16. Senza perdita di tempo è stato condannato alla frusta ed in galea per deposito il ladro d'ieri al giorno, mi son trovato

Digitized by Google

accidentalmente a vederlo eseguire, ed ho veduto che stava ben maltrattato il paziente. Questi esempii sono necessarii nei tempi presenti. Seguiva senza frusta il trasporto in galea di quattro altri popolari, uno dei quali scalzo ed in camicia portava appesa alla gola una pistola della grandezza di quelle che si portano avanti i cavalli.

È arrivato quest'oggi un legno proveniente da Genova che porta un corriere Turco, e la notizia che Genova stava capitolando, perchè stretta in modo e bombardata da non poter più reggere: speriamo si renda subito.

Sabato 17. Quest'oggi si è affissa citazione per editto contro i rei di Stato assenti, fra i quali il principe d'Angri.

Un calabrese per nome Rodio [1]), che venne con le masse da Calabria è stato promosso a Preside di Teramo con tremila ducati di soldo, grado di Tenente colonnello e decorato col titolo di marchese ed ordine Costantiniano. Un chierico di cognome Romano figlio di un carbonaro per essersi anche fatto onore con le masse, è stato con dispaccio dichiarato cappellano della cappella Reale.

Domenica 18. Si è affisso avviso stampato, che domani mattina nell'officina di s. Pietro a Majella si appone in publico il terzo bollo alle fedi di credito ritirate nel corso di questa settimana, e che restano tolte dalla circolazione.

In Apruzzo sono in armi due popolazioni chi dice l'una contro l'altra, chi contro il Governo, andandosi gridando « viva il Re e muoia il mal Governo ». Quello ch'è sicuro parte per reprimerle il colonnello Caltanissetta con due squadroni di cavalleria.

Lunedì 19. Il colonnello d. Guglielmo Moncada di Caltanissetta coi due squadroni di cavalleria è partito questa notte pel motivo che dissi.

Questa notte medesima son fuggiti centotredici presidiati dai Bagnoli, avendo ammazzate due sentinelle. Se n'è mandato a dar parte alla Piazza, e subito si è spedita gente a dargli la caccia, e già se ne sono arrestati parecchi.

Si ha notizia che Genova si stia battendo fin dal dì undeci del corrente, e che sia molto rovinata per cui si crede che di breve si sentirà caduta. Dio faccia sia presto.

[1]) [Cfr. Maresca, *Racc. stor. di G. Rodinò*, in *Ar. stor. per le prov. Nap. VI. p. 287 e seg.*].

Digitized by Google

L'Imperatore ha fatto sentire al Pontefice che gli farà sapere a suo tempo quali siano le sue intenzioni.

Quest'oggi è seguita la prima operazione in pubblico nel monastero di s. Pietro a Majella del terzo bollo fatto alle fedi di credito che si sono tolte dalla circolazione, coll'intervento di tutto il Tribunale della Regia Camera. Il totale delle carte di Banco ritirate a tutto il giorno 17 è stato in ducati 281665,57.

Martedì 20. Il cambio è cominciato a calare, perchè dal 71 per $^0/_0$ è bassato al 69 questa mattina, e questa sera poi fino al 67.

Un venditore di frutta non essendo di prezzo con un uffiziale, lo ha chiamato Giacobino, solito vocabolo con cui oggi i popolari attaccano quei del ceto dei galantuomini e cavalieri. L'uffiziale ha tirata la sciabla, e gli ha aperta una grande ferita nel braccio. Immediatamente una folla di popolari è corsa ad arrestarlo, ma egli faceva fronte colla sciabla. Sono arrivati a tempo a salvarlo due uffiziali che se lo hanno preso per consegnato, e lo hanno portato alla Piazza.

Tutte le campagne all'intorno di Napoli sono infestate dai disterrati scappati due giorni sono, dei quali parecchi ne sono stati arrestati, ma non sono mancati dei fatti d'armi con taluni di essi che si sono armati: il male è che sono al numero di 130 i fuggiti.

Mercordì 21. Nella giornata di oggi il cambio è andato sempre calando ed è arrivato fino al 51 per cento, effetto delle grandi somme di contante che sono uscite in vendita per acquisto di fedi di credito.

L'astio tra gli uffiziali di linea e quei di massa dà sempre occasione a rumori. Quest'oggi un capitano di massa è stato incalzato e ferito da un tenente di truppa, ed è stato può dirsi salvato da un popolare ch'è uscito con una mazza da dentro una cantina di vino, ed ha fatto alto in nome del Re.

È arrivato quest'oggi il pacchetto da Palermo che ha portato il principe di Belmonte, il quale non si sa a che venga.

Si dice che S. M. la Regina il giorno due giugno partirà per Vienna. Le sono stati liberati dalla Tesoreria ducati seicento mila per le spese del viaggio, che le si pagano a ducati 60m. il mese.

Digitized by Google

Giovedì 22. Ieri S. E. il principe del Cassero si portò a visitare il principe di Belmonte il quale va ambasciadore estraordinario a Moscovia. Colla Regina va a Vienna il principe di Luzzi, e si dice anco il principe di Castelcicala, che va poi per ambasciadore in Inghilterra. Il Re col Generale (*Acton*) circa la fine di giugno verrà ad Ischia. Questa è l' ultima risoluzione per quanto si dice.

Il cav. d. Giordano Dottola, che seguì il Re a Palermo, si sentì allontanato dal Regno con una pensione di ducati 800. Si dice a causa del duca di Montrone suo nipote, celebre patriotta, conosciuto sotto il nome di Timoleone Bianchi che preso aveva sotto la Republica.

Quest'oggi è partita la fregata ed ha imbarcati per Palermo centosessantaquattro Moscoviti che vanno per la parata del *Corpus Domini*, essendo stata premura del generale Moscovita che ha voluto sostenere di essere venuto colla sua gente per sola guardia dalla persona Reale. Sono partite pure alcune dame per Palermo.

La disgrazia del cav. Giordano Dottola è stata per aver riportata alla Principessa Reale alcune confidenze che relativamente a lei, gli avea fatta la Regina. È stato perciò pulitamente allontanato dalla Corte, avendogli S. M. fatta accordare una pensione di annui ducati 800, e la gran croce dell'ordine Costantiniano, coll'ordine di ritirarsi in Bari sua patria.

Sabato 24. Un altro miserabile e tragico spettacolo la umana fragilità ha dato al publico questa mattina. Si è trovato esposto in un vicolo detto della Maiorana, ch'è al disotto del largo della chiesa dei Gerolomini, un infante non so di qual sesso di fresco nato coll'umbelico aperto e bocca otturata. Vale a dire che si è voluto assolutamente far morire, perchè potevasi esporre in maniera da poter essere raccolto e portato alla casa Santa degli espositi. A che arriva l'uomo quando è in passione, giacchè io credo che il timore, la vergogna, il rispetto umano, più passioni unite assieme hanno nel cuore di qualche sconsigliata donna soffogate le voci della natura.

Si è oggi avvisato il publico perchè lunedì vada a S. Pietro a Majella ad assistere alla seconda operazione delle fedi e carte di Banco tolte alla circolazione.

Digitized by Google

Domenica 25. È tornata quest'oggi la fregata Russa che portò in Palermo il duca di Berri.

Colla principessa di Ruffano partì tre giorni sono anche la duchessa vedova di Monteleone per Palermo. Si dice che abbia già sposato d. Giuseppe Diez [1]), non ostante l'essere una vedova di Monteleone, ed una donna di sopra 50 anni. Il figlio marchese del Vaglio partì pel suo destino il giorno medesimo.

La liberanza fatta a S. M. la Regina per le spese di viaggio di Vienna fu di ducati 600m., se le sono pure assegnati altri ducati 100m. al mese per suo mantenimento. Tutto questo denaro esce fuori del Regno in contante.

Lunedì 26. Da un legno mercantile proveniente da Livorno si è intesa la notizia che Nizza e Villafranca sieno già cadute in mano agli Austriaci. Per nostra quiete ne aspettiamo la conferma, giacchè chi sente le voci di taluni, siamo alla vigilia di nuovi guai per l'avvicinamento dei Francesi.

Con dispaccio si è fatto sapere che la giornata 13 giugno dedicata a s. Antonio di Padova, sarà di messa d'obligo preceduta da una tredicena.

I stampatori della stamperia Reale sono stati chiusi in quella per la stampa del Reale indulto, che sarà publicato venerdì prossimo. Nella giornata medesima sarà publicato pure il nuovo Ordine di Cavalleria detto di s. Ferdinando, ossia del Merito, dichiarato però Ordine di secondo grado, restando il primato a quello di s. Gennaro.

Si è incaricato il celebre statuario di marmo Antonio Canova per una statua colossale da ergersi a S. M. nel teatro del nuovo Real Museo di Napoli [2]). Anco la deputazione di Città ha risoluto farsi in marmo la statua equestre di Carlo III pel largo dello Spirito Santo, e questa sarà scolpita dal nostro statuario Angiolo de Vivo.

Perchè chi legge queste memorie si faccia idea della maniera rapida come si succedono e cambiano alla giornata le notizie, noto

[1]) *In marg.* D. Giuseppe Scindi figlio del maresciallo è quello che si dice sposo della vedova di Monteleone.

[2]) [La statua fu rimossa nel 1860.].

Digitized by Google

quanto segue. La Regina sicuramente sta per partire, la liberanza se l'è fatta, le carrozze sono in viaggio, si dice fissata la sua partenza pel 2 giugno. Ora si dice che non potrà partire per incomodo di salute molto avvanzato. Castelcicala si disse che partiva con lei, indi che passava in Inghilterra, ora si dice che venga in Napoli per primo Ministro. Acton si disse che veniva col Re, e si dice ancora, ma si dice pure che parta per l'Inghilterra.

Martedì 27. La lista delle carte in questa passata settimana è ascesa a ducati 559306,43, ed ieri fu publicata, questa mattina affissa.

Arrivò ieri la notizia di Genova resa, e quest'oggi sento anche arrivata la capitolazione: notizia che dovrebbe tranquillarci, perchè non mancano veramente di quei che, o per malcontento, o per genio, sparse hanno fin'ora notizie allarmanti, quasi fossero di nuovo i Francesi a Capua.

La notizia di Genova resa non si è verificata, come quella di Nizza e Villafranca.

Giovedì 29. In una delle più frequentate strade di Napoli, com'è quella della Corsea, due così detti uffiziali di Santafede, ossia di massa, si sono duellati per gelosia. Quello che si vedeva perditore ha lasciato un colpo di pistola contro l'altro, che gli ha esflorato il volto. È accorsa una pattuglia di così detti Realisti per arrestarli, ma i due rivali si sono riuniti contro la pattuglia aiutati da due altri dello stesso genere, ed hanno fatto fuoco, per cui la pattuglia ha dovuto fare lo stesso. Cosicchè si sono tirate diverse fucilate, ed uno degli uffiziali di massa sento che sia stato ferito ed arrestato. Ciò è accaduto di giorno, circa le ore 22.

Sono stati liberati, per dir così, i stampatori dell'indulto, o per dirla com'è, gli è stato permesso di uscire. Questa notte sarà affisso l'indulto, e domani saranno raddoppiate le pattuglie per tenere gli occhi sul popolo. Amante com'è la nostra Nazione di novità, aspetta domani altre mutazioni nel corpo diplomatico, e dice che il marchese Jorio sarà Segretario di Giustizia, il direttore Zurlo, Luogotenente di Camera, il caporuota Cianciulli Segretario dell'Ecclesiastico, Vivenzio non so a che lo hanno designato.

Venerdì 30. Finalmente si è trovato affisso l'indulto questa mattina, e mi si dice, non avendolo io letto, che sia amplissimo, e

Digitized by Google

che contenga intera dimenticanza della passata rivoluzione. Vi sono bensì annotate le persone che devono esserne escluse, e giudicate così dalla Giunta di Stato in Napoli e Giunta dei Generali, come dai Visitatori nelle provincie, anzi per due di queste, cioè per Calabria ultra e Lecce, non visitate ancora si riserba S. M. di pubblicarlo.

Mi si dice che a porta s. Gennaro leggendosi da molti l'indulto, uno dei nostri Santafede, ha avuto il coraggio dire, che avevano essi fatigato per carcerarli, e che il Re ora gli scarcerava, mostrando così il suo malcontento. Un uffiziale che lo ha inteso, si ha prima levato il cappello all'indulto, dicendo « viva il Re » indi ha preso colui pel petto, e dandoli del birbante e del traditore del Re, giacchè ardiva condannarne gli ordini, lo ha bene bastonato, ed indi consegnato alla pattuglia, che lo ha portato in Vicaria.

Questo va benissimo fatto, perchè non è da credersi quello che si è sofferto da simili birboni e dai popolari tutti, e questi basta che veggono un galantuomo, che guardandolo da l'alto in basso, o intuonano una delle loro canzoni, come quella che comincia « Alla morte, alla morte Giacobbe » o gli dicono sul mostaccio qualche cosa di simile, senza che possa risentirsi chi così è trattato, perchè immediatamente si uniscono, e come Giacobino gli mettono le mani addosso [1]).

[1]) *In marg.* Stimo al proposito trascrivere un ritratto che del nostro popolo in questa occasione ha fatto il principe di Canosa:

Orda famelica
Di sangue umano
È l'empio popolo
Napoletano.
Insaziabile
Si nutre e pasce
Di latrocinii
Fin dalle fasce.
Sempre fu dedito
Alla rapina,
E a stragi a incendii
Or solo inclina.

Il fier cannibale
In parallello
D'un nostro lazzaro
Sembra un agnello.
La tigre è docile
A paragone
D'un tal carnivoro
Volgo poltrone.
Egli si abbevera
D'umano sangue
Le carni mangiasi
Dell'uomo esangue.

Digitized by Google

Mi si dice che il principe di Belmonte si è veduto questa mattina al circolo da S. E. con la fascia di s. Ferdinando da sopra quella di s. Gennaro, e l'Ordine di s. Ferdinando anco situato in petto al disopra di s. Gennaro. Ciò farebbe vedere che non sia l'Ordine nuovo di secondo grado, ma di primo, e che quello di s. Gennaro sia degradato.

Questa mattina stessa sono state tolte le forche del Mercato e la mannaia. Mi dice un capitano di truppa viva (*sic*) che ci ha assistito che mostrava il nostro buon popolo dispiacere perchè si togliessero.

Sabato 31. La festa sull'appartamento ieri sera riuscì abbondantissima di gente. Il principe di Belmonte fu il solo che vi comparisse decorato col cordone del nuovo Ordine di s. Ferdinando, ch'è di color blò cogli occhi rossi. Tanto il cordone che la placca di argento la portava al di sopra di quello di s. Gennaro. Ma ciò era perchè è Ordine istituito dal Regnante Monarca, non perchè si

Indi si gloria,
Grida fa festa,
Di sue nequissime
Orride gesta.
E col vocabolo
Di Santa fede,
Infesta gli uomini,
A Dio non crede.
Talchè perfidia,
Ippocrisia,
In esso alternano
E idolatria.
Vorria distruggere
Tutti coloro
Che un po posseggono
Di roba e d'oro.
Da lui si chiamano
Sol Realisti,
I ladri o perfidi
Monopolisti.
E poi dà il titolo
Di Giacobini,
A quei che han stabili
O han quattrini.
Ond'è che turgido
E baldanzoso
Minaccia il nobile
E il facoltoso.
Ma è vile e timido
Se appena i denti
A lui si mostrano
Aguzzi e ardenti.
Fugge qual lepore
Se vede uniti
Cinque o sei Tartari
O Moscoviti.
Si asconde e chiudesi
Fin sotto terra,
Se appena ascoltasi
Un serra serra.
Il fedelissimo
Ecco e 'l cristiano
Invitto popolo
Napoletano.

Digitized by Google

considerasse come Ordine superiore a quello di s. Gennaro, avendo il Re dichiarato che sono uguali tra loro per la onorificenza.

Si sente che molte carcerazioni si son fatte di popolari che ardirono sparlare del Reale indulto, e che il direttore di Polizia abbia proibita la canzone: « Alla morte, alla morte Giacobbe ».

D. Agostino Colonna non ha voluto uscire con l' indulto, domandando che si decida in giustizia la sua inquisizione, giacchè gli viene imputato ch'egli dopo l'entrata delle armi del Re assoldasse per la Repubblica, reato che sarebbe degno di pena capitale. Egli dunque non intende restare con tal macchia venendo liberato col Regio indulto.

Domenica primo giugno. Questa mattina è stata affissa un enciclica di Mons. Torrusio nella quale dice che per esecuzione di Real dispaccio del dì 24 maggio ingiungeva a tutti di sollennizare la giornata in cui ricorre la festa di s. Antonio, come festa di doppio precetto coll' obbligo cioè della messa ed astenersi dalle opere servili. Su di questa enciclica non mancano riflessioni. Ordina in seguito a tutte le chiese principali un funerale per tutti coloro che son morti pugnando per le armi di S. M.

Ieri si disse che S. M. la Regina non partiva più, e che venuto era ordine di approntarsi ad Ischia per la giornata dei 12 la casa di Buonocore. Oggi si dice che la Regina parte, e della casa da approntarsi niente vi sia. Le promozioni e degradazioni si aspettano col pacchetto.

Lunedì 2 giugno. Oggi ricorre l'anniversario della prima ritirata che intimarono i patriotti coi tre colpi di cannone. Dobbiamo ringraziare Iddio dello stato quieto in cui ci troviamo dopo tanti passati travagli. Sento che vi sia insinuazione perchè la sera dei 13, colla festa di s. Antonio, vi sia illuminazione per la città; e che in quella giornata sarà inalberata la Croce sull' obelisco innalzato al largo di Palazzo.

Che l'ordine di approntarsi la casa di Buonocore ad Ischia sia venuto al cav. Ferrante, vi è chi dice non potersi mettere in dubio. Molti si veggono per la città che pria di pubblicarsi l' indulto non vedevansi, o perchè arrestati, o perchè nascosti, molti più dovranno vedersene. Sebene l' indulto sarà conservato nelle

Digitized by Google

nostre prammatiche, ed io ne conserverò anche una copia, pur tutta volta stimo anche qui trascriverne le parole.

Ferdinandus ecc. Dopo aver scacciati coll'aiuto di Dio dal nostro Regno di Napoli i nemici che lo avevano invaso, e dopo aver repressi i ribelli della nostra Real Corona, abbiamo dovuto con sensibilissimo dolore dell'animo nostro, abbandonare al rigore delle leggi, non senza per altro temperarle in alcuni casi, coloro che, dimentichi dei loro doveri verso Iddio e verso di Noi, hanno agito da felloni e da nemici del trono, chiamando nel seno dei nostri fedeli sudditi i nemici dello Stato e cooperando con essi per distruggere la legittima autorità che tenevamo da Dio. Il nostro paterno cuore ci moveva ad accordare a tutti un generale perdono per le offese che ci avevano fatte, ma la sicurezza dello Stato e quella dei nostri fedeli sudditi, che con tanto ardore hanno scosso il giogo dei ribelli, ci han dovuto far differire di mettere in esecuzione quel desiderio che avevamo di perdonare a tutti, e di sottrarli colla nostra autorità al rigore delle leggi, insino a che le leggi medesime avessero assicurato e i nostri fedeli popoli dai principali e più notorj ribelli, per così poi devenir Noi, senza pregiudizio della pubblica sicurezza a perdonare tutti gli altri che si fossero resi rei, nella speranza che memori essi di tanta nostra indulgenza vengano per l'avvenire a comportarsi da buoni e fedeli vassalli, ed a non costringerci a spiegare contro di essi tutta la forza delle veglianti leggi, come a prendere quelle misure che la salvezza dello Stato imperiosamente richiederebbe. Siamo per tanto devenuti per le indicate ragioni ad accordare, siccome accordiamo colle infrascritte eccezioni, un general perdono a tutti coloro i quali avessero commesso o prima o dopo l'entrata delle truppe Francesi nel nostro Regno di Napoli delitto di fellonia, o avessero delinquito in materia di Stato, tanto come principali che come cooperatori e complici, o pigliando le armi, o scrivendo, o parlando in ogni altro modo. Vogliamo e comandiamo che sieno cancellate e abolite le inquisizioni introdotte, e che quelli che non hanno ancora inquisizioni aperte contra di loro pei delitti sopracennati, non possano venire accusati, nè denunciati da chicchessia, nè dai nostri avvocati fiscali, cancellando ed abolendo Noi colla pienezza della nostra Potestà, e per grazia speciale che Noi loro computiamo, i delitti che abbiano essi potuto commettere nelle passate emergenze, e comandando che niuno nell'avvenire osi rimproverare tai trascorsi ad alcuno dei nostri sudditi e rinfacciarglieli in verun modo, nè a bocca, nè in iscritto, dovendosi tutti considerare come fratelli e sudditi fedeli.

Digitized by Google

Seguono le note degli eccettuati dall' indulto [1]), che sono per Napoli al numero di 50 di paesani e 36 militari, oltre molti altri che S. M. si riserba di dichiarare se debbono o no goderlo; e di 448 per dieci provincie, giacchè per quelle di Lecce e Cosenza non erano venute ancora le note dei Visitatori. Continua l' indulto così:

Eccettuiamo ben'anco da questo nostro indulto tutti coloro che siano stati già giudicati e condannati con sentenze, o pure concordati o esiliati *de mandato*, o con nostro ordine, pei quali il bene e la sicurezza dello Stato richiede che si esegua lo stabilito, e tale è la ferma nostra deliberata volontà.

Per coloro poi che per alta economia, stante la notorietà dei loro delitti si trovano allontanati dai nostri Reali dominii, ci riserbiamo, stabilita che sarà la universale quiete, ed in vista di notizia sicura della loro resipiscenza, di far ad essi sperimentare gli effetti benefici della nostra Sovrana clemenza.

Escludiamo parimente dal presente indulto quelli di detti rei i quali si trovano profughi o assenti dai nostri Reali dominii, e vogliamo che contr' essi si proceda col rigore delle leggi. Dichiariamo inoltre che niuno dei rei che hanno ricevuto l'abolizione dei loro delitti con questo nostro generale indulto può acquistar dritto di essere rimesso nell'esercizio delle cariche ed ufficii, siano militari, o ecclesiastici, che essi avevano prima della loro ribellione. Vogliamo finalmente che il presente indulto debba avere il suo effetto dal giorno della pubblicazione. Palermo 23 aprile 1800.

Martedì 3 giugno. È venuta da Palermo la promozione al nuovo Ordine di s. Ferdinando ed a quello di s. Gennaro, una con la creazione di dieci o dodici gentiluomini di Camera tutti Siciliani, come Siciliani pure sono i decorati dell'Ordine di s. Gennaro, a riserba del solo duca di s. Teodora ch'è Napoletano. I decorati poi dell'Ordine di s. Ferdinando sono tutti Napoletani, a riserba del principe del Cassero. Si dice che altre chiavi devono venire, e che altre saranno ritirate.

Il popolo così di Napoli che del Regno, per quanto si sa fin'ora, ha inteso molto male l' indulto, e quei che sono usciti con quello

[1]) [Un elenco degli eccettuati trovasi nella *Miscellan cit.*].

Digitized by Google

giustificano il mal animo che nutre il popolo contro di essi per le voci e notizie che vanno spargendo di rovesci che hanno le armi combinate, della calata di Bonaparte in Italia, e vantaggi dei Francesi. Si racconta che andò persona in casa dell'estensore della nostra Gazzetta can. Silva, mentre questi non vi era; disse doversi lasciare una notizia di premura, chiese da scrivere, egli lasciò un cartellino presso a poco nei seguenti termini: « cittadino Silva siete invitato a mettere sulla Gazzetta il fatto vero dell'azione sul Reno, altrimenti di quì a sei mesi sarete fucilato ». Mi si dice di altro che uscito dalle carceri nel licenziarsi da molti amici che lo accompagnavano, li salutò dando ad essi il titolo di *cittadini*. Non è questo giustificare i rigori della Giunta ed i furori del popolo?

Mercordì 4 giugno. Quest'oggi alla locanda al largo del Castello una compagnia d'Inglesi, celebrando un compleanno del loro Monarca con pranzi ed allegrìa e sparo grande di mortaretti, hanno poi cagionato un disturbo, perchè riscaldati dal vino e liquori forti, son venuti alle armi, per cui è convenuto che accorresse la cavalleria, e si è posto in agitazione tutto il quartiere.

Giovedì 5 giugno. È venuto dispaccio da Palermo che ordina levarsi da entro i monasteri ogni sorta di quartieri, veramente stava mal fatto che ai civici fossero succeduti i Realisti per inquietare le comunità religiose.

Cominciano a sentirsi delle carcerazioni in persona di quei che ingiuriano col nome di Giacobini, anche ciò era necessario, perchè non si potevano più soffrire gl'insulti del popolo.

Venerdì 7 giugno. Si sono trovati dei cartelli affissi in qualche luogo di Napoli, il cui senso era, che invece della Croce, si sarebbe innalzato il giorno 13 l'albero al largo di Palazzo. Si vanno cercando gli autori, e si crede che lungi dall'essere i rei di Stato, siano i birboni oggi detti fra noi Santafede, che vanno suscitando rumori per pescare nel torbido. Iddio sia quello che ci dia tranquillità.

Dopo essere stata la Giunta occupata molto a ben distendere l'indulto, è incorsa in un dubio che non aveva preveduto. Dice nell'indulto, che sono esclusi da quello i profughi e gli assenti dai Reali dominii. Ciò ha fatto che tutti coloro ch'erano nascosti si sono veduti uscire, e ve n'è stato taluno che forse era dei rei

Digitized by Google

principali. La Giunta ha cominciato ad arrestarli come esclusi; si è ricorso all' indulto, e si è detto che non lo erano, ed ecco la necessità di unirsi per interpetrare la legge e vedere se sotto la parola profugo si comprenda colui ch' è latitante.

Sabato 7. La Giunta non si fidò risolvere il dubio, ricorse fino al Glossario di Ducange. Si dice che rappresenti. Veramente profugo è colui ch' è fuggito dalla sua patria, mi citava un amico il verso di Virgilio « *Italiam fato profugus* ». Un' altra persona di spirito diceva ch' è quanto puol dirsi, scrivere in Italiano, e non sapersi che siasi scritto. Il cartello trovato mi si dice che contenesse mille sconnessioni, perchè fra l' altro diceva, che siccome l'anno passato i lazzari portavano nudi i cittadini, così quest'anno essi si sarebbero vendicati sulle loro mogli e figlie e sorelle che nude avrebbero trascinate.

Domenica 8 giugno. La Regina si vuole che partisse questa mattina da Palermo, altri la dicono partita ai cinque; dicesi che non torni più a Palermo, ma da Vienna passerà a Roma, dove anderà il Re a prenderla per portarla a Napoli. Si dice che sia solita dire, trovarsi più contenta di essere tra i traditori Napoletani che tra i fedeli Siciliani. Sono arrivati quest'oggi due brik Inglesi, non si sa che abbiano portato.

È arrivata la notizia che una colonna francese portata dal generale Bertier era penetrata fino a Torino. Il barone Melas ha staccata parte del suo esercito ch' è al blocco di Genova, l' ha incontrata e battuta fra Torino e Rivoli, obbligandola a retrocedere con aver fatti 5m. prigionieri. In quest'azione ci è rimasto morto il generale Ungaro Palfi. Anche Bonaparte si dice calato nei Grigioni.

Si è detto esser venuta notizia ministeriale del trattato nuovamente conchiuso tra l' Imperadore e la Russia, per cui Suarow torni al Reno. Sarebbe ottima notizia.

Sua Santità è in viaggio per Roma, al suo arrivo si restituisce in Napoli il corpo politico Napoletano, vi resta il militare.

Si dicono arrestati gli autori dei cartelli. Non ostante l' indulto, quest' oggi un paesano ha fatto del rumore per far arrestare una persona che veniva in calesse dalla strada del Molo, gridando essere Giacobino. La pattuglia ha arrestato tutti e due, e portati al

Digitized by Google

corpo di Guardia. Non so altro. Questo però non si chiama eseguire la grazia che proibisce le denuncie.

Lunedì 9 giugno. S. M. ha spedita al Card. Ruffo una scatola tempestata col suo ritratto e col motto *Riconoscenza eterna.*

Col generale Bertier vi era anche il celebre Bonaparte, che ha dovuto conoscere di non essere invincibile. Colle truppe Austriache hanno operato anche le masse Piemontesi; ciò fa vedere sempreppiù che la illusione è finita.

Martedì 10. La notte scorsa sono seguite molte carcerazioni di rei latitanti usciti, o per dir meglio comparsi, dopo la pubblicazione dell' indulto. Si contano fra questi d. Adamo Santella ed il libraio Gabriele Stasi. Si dice che tanto si arrestano in quanto si hanno come profughi perchè citati non erano comparsi, e quindi non devono considerarsi come semplici latitanti. Ciò sarà vero, ma è vero pure che l' indulto dispone di dover cessare le inquisizioni colla pubblicazione di quello.

Mercordì 11 giugno. Continuano le carcerazioni, e fra queste si conta quella di Gambele che fu anche rappresentante. Arresti si dicono pure di popolari tumultuarii, e per questi come si son lasciati dire che il giorno di s. Antonio volevano fare l'anniversario contro le giamberghe, e così togliere via tutti quei che essi chiamano Giacobini, così si son dati dei regolamenti efficacissimi per tenerli in dovere. Truppa sopra le armi, castella con cannoni puntati su dei luoghi più popolari di Napoli, pattuglie raddoppiate per la città.

Quest'oggi si son veduti quattro legni da guerra in faccia Procida, e fuori Capri se ne scovrivano degli altri, si crede che o sia il Re arrivato a Procida, o più facilmente la Regina portata quì dal vento, non essendo naturale che il Re volesse venire senza fare la funzione del *Corpus Domini* in Palermo che ricorre domani.

Questa sera c'è stata illuminazione per tutta la città pel triduo a s. Antonio, e non mancavasi di andar gridando, che chi non illuminava era Giacobino. Quando finirà questa storia?

Giovedì 12. Questa mattina dal signor principe del Cassero si è publicata la resa e capitolazione di Genova.

La festa del *Corpus Domini* è riuscita propiissima, e ci si è riveduto l'antico decoro. S. E. facendo le veci di S. M. seguiva

Digitized by Google

immediatamente il SS., e gli faceva ala la deputazione Regia, era preceduto da gentiluomini di Camera in vivo uniforme e ministero in gala, seguiva una compagnia di Moscoviti, un'altra di esteri, ed un picchetto di cavalleria, indi le sue tre mute a sei. La sera evvi stata illuminazione, e molto allegra è stata tutta la popolazione, vedendosi girare quantità di compagnie di gentildonne e galantuomini godendo dei lumi. Il generale Moscovita ha fatto nel palazzo d'Angri una bellissima illuminazione.

Venerdì 13. Giornata per noi memoranda, perchè segna l'anniversario della disfatta miracolosa dei ribelli ed entrata delle armi di Sua Maestà per quanto riguarda la data del 13 giugno, per quanto riguarda poi il giorno della settimana, cioè venerdì, ci rammenta gli orrori che in tal giorno cominciarono pei trasporti, saccheggi, ed assassinii e crudeltà commesse dal nostro popolo. È stata solennizzata tale giornata con doppio precetto, e si è trovata scoverta la magnifica croce eretta al largo del Real Palazzo, ov'era l'albore piantato dai ribelli. È dessa formata su base di marmo, e fatta per resistere all'edacità del tempo [1]).

Domenica 15. Un altro cartello manoscritto si è letto affisso questa mattina avanti Palazzo. La dicitura anche goffa non conteneva che un avvertimento di ringraziare Iddio, s. Antonio, ed il Re, che non avevano fatto riuscire i disegni dei G. F. (mi si dice che vi erano tali espressioni di Giacobini) i quali se non si stavano a dovere, sarebbero stati ammazzati.

Si è resa pubblica la voce, che con lettera caldissima inculchi S. M. al direttore di Polizia d'invigilare sulla maniera di vestire

[1]) *In marg.* Il conservare una memoria eterna della rivoluzione colla detta croce io non so approvarlo. L'innalzarla sul monte in cui l'albore fu abbattuto sì, ma il costruirla con tanta solennità per lasciarla perpetuamente là piantata, io replico non l'approvo, perché crederei doversi cancellare dalla memoria ogni idea che possa svegliare quella della rivoluzione. La croce fu scoverta la passata notte con molta saviezza per evitare i chiassi del popolo, ma non è mancato di sentirsi esser ciò dispiaciuto ai nostri *Santafede*, i quali si sono querelati, perchè mentr'essi abbattettero l'albero, non sono stati chiamati ad assistere all'innalzamento della croce.

Digitized by Google

della nostra gioventù, proibendo specialmente le barbette, i calzabraca, ed i collaretti sulle flacche di diverso colore dell'abito.

Quest'oggi vi è stata solenne processione al Mercato con intervento di S. E. Cassero accompagnato dal ministero invitato dal popolo, che una tal festa ha voluta.

Lunedì 16. Non vi ha cosa di rimarco da notare nella presente giornata. Le notizie che sordamente si fanno correre non sono niente felici, poichè si dice che i Francesi sotto il comando di Bonaparte siano a Milano, avendo nuovamente occupato tutto il Piemonte. Iddio non voglia, sarebbe spedita per noi cittadini tranquilli se vi fosse una nuova invasione, perchè sicuramente non scamperessimo, o dalle mani del popolo, o dal furore dei Francesi, e molto più dal furore dei patriotti.

Martedì 16. Questa sera si è detto arrivato un corriere con notizie tali che il principe del Cassero voleva si stampassero questa sera medesima. Faccia Iddio che sia vero.

Mercordì 18. Si è publicata notizia officiale dei vantaggi riportati dagl' Imperiali verso Torino, ma non è cosa di grande rimarco.

Giovedì 19. La processione dei quattro altari è riuscita quietissima, per la prima volta dopo quattro anni mi si dice che il regolamento e le disposizioni datevi sieno state ottime, perchè si è impedito il passaggio delle carrozze e galessi per tutta la strada della festa. Ai capostrada vi erano dei plutoni di truppa Moscovita e nazionale, aiutanti di piazza, e cavalleria per ogni dove, ed un picchetto di fanteria per ogni altura. S. E. l'ha veduto dal solito luogo della Porcellanà.

Venerdì 20. È arrivata questa mattina verso l'una dopo il mezzogiorno una fregata proveniente da Palermo, e su quella son venuti alcuni cavalieri e particolari, e sento anche le cameriste di S. M. la Regina, che si è avuta notizia essere arrivata a Livorno il giorno 14 circa le ore 23. Uno dei cavalieri venuto da Palermo mi assicura aver detto a lui la Regina, ch'ella partiva per Vienna, d'onde sarebbe venuta a Napoli subito che avrebbe inteso esservi tornato il Re. Che intanto avesse assicurati i Napoletani tutti che sarebbe venuta piena di eterna riconoscenza, verso tutti coloro che si erano

Digitized by Google

mantenuti fedeli al Re, e di una perfetta dimenticanza del passato. S. M. il Re farà il giro della Sicilia.

È cominciato questa sera un altro triduo d'illuminazione per s. Antonio, di cui si celebra domenica più sontuosa la festa in s. Lorenzo maggiore a spese dei complatearii.

Sabato 21. S. E. Cassero in tavola questa mattina ha publicata una promozione militare venuta colla fregata d'ieri, e la grazia per tutti gli uffiziali sospesi, che S. M. abilita a poter servire ed essere impiegati.

L'avvocato d. Angiolo Padovano, che subito uscito dopo l'indulto salì sul Tribunule, sento che abbia avuto l'ordine di astenersene, anzi di uscire non si sa se dalla città o dal Regno.

Domenica 17. La festa fatta a spese dei complatearii a s. Antonio di Padova è riuscita solennissima, ed il concorso del popolo lungo la strada di s. Lorenzo maggiore è stato oltre ogni credere, nel tempo stesso che vi era una grande allegria, vi regnava pure grandissima tranquillità. La sera oltre la solita illuminazione, vi è stato anche grande fuoco artifiziale. Come i malintenzionati non si persuadono che la intera nazione è avversa a quella chimera di democrazia che avevano essi immaginata, io non arrivo a comprenderlo. Eppure quest'oggi medesimo è stato ammazzato entro le cancelle della Vicaria uno di costoro da una fucilata tiratagli da un Camiciotto ch'era in sentinella, e si dice che fosse stato perchè aveva gridato « viva la Libertà » e il Camiciotto lo avesse minacciato, ed egli avesse lui corrisposto con minacce uguali dicendo: che poco dovevano aspettare per venire liberati, ed allora si sarebbe vendicato, facendo capire che intendeva aspettare l'arrivo dei Francesi. Il Camiciotto entrato in corrivo gli lasció il colpo che lo mandò all'altro mondo.

Lunedì 23. Si ha notizia che il giorno 17 il Pontefice arrivò a Pesaro, donde a picciole giornate seguirà il viaggio verso Roma. Camina a picciole giornate per soddisfazione dei luoghi ove passa, e per dove è ricevuto con festa ed archi trionfali. A Pesaro trovò lettera di S. M. che gli faceva sapere, che all'arrivo dei ministri Pontificii in Roma, i ministri Regii avrebbero deposta la loro giurisdizione.

Digitized by Google

Martedì 24. L'aggio sulle carte di Banco è arrivato al 75 %, e tuttavia cresce. È una ragione questa a cui non era arrivato da che abbiamo la disgrazia di avere l'aggio. Vi è chi crede che vi cooperi il Governo per fare che si portino le carte all'officio dell'impiego. La verità è che sono varie le concause di questo massacro che stanno soffrendo i poveri possessori di carte, e specialmente quelli che con dette carte debbono vivere.

Mercordì 25. L'aggio continua a crescere, ed è arrivato al 78 per %. Corrono notizie bastantemente equivoche della guerra d'Italia, e già si dice, la Regina sia rimasta in Firenze non potendo passar oltre per andare a Vienna, e che però pensi venirne in Napoli. Anco il Re, vi è chi dice, che sia partito da Palermo fingendo un giro.

Giovedì 26. Seguitano a smaltirsi voci allarmanti: si dice fino che il quartier generale dei Francesi sia a Milano; forte di 120m. uomini, e che le nostre truppe vadano ad accamparsi a Civita Castellana.

Continuando a crescere l'aggio si son fatti aprire alcuni botteghini che cambiano per conto della Corte al 63 per % in rame, al 74 in argento, ma non più che dieci ducati di carta a persona. Gli altri agiotisti cambiano al 79. È arrivato quest'oggi il pacchetto, sentiremo domani che ci recherà di nuovo.

I Sedili cominciano a sfabricarsi, perchè si dice che il Re abbia fatto sentire che si meravigliava come ancora si lasciassero sussistere.

Venerdì 27. È arrivata quest'oggi una feluca da Genova e da Livorno, ed immediatamente si è spedita altra a Palermo.

Sabato 28. Si è saputo questa mattina che Genova era tornata di nuovo in mano ai Francesi, e questa fu la notizia che venne ieri e si spedì a Palermo. Tale notizia ha cominciato ad allarmare il popolaccio del Molo piccolo, ove ha incominciato a sentirsi il solito linguaggio contro le giamberghe e i Giacobini. Si è inteso poi che tutta la notizia era di un armistizio fatto tra l'Imperatore e i Francesi colla mediazione armata di Russia e Prussia per aprire la trattativa di pace, e che per fatti dell'armistizio i Francesi hanno data Magonza ed un'altra piazza agli Austriaci, e l'Imperatore ha data Genova ai Francesi, l'una e le altre per ostaggi.

Digitized by Google

Si sono raddoppiate le guardie per Napoli a causa dei susurri popolari.

Domenica 19. Siamo di nuovo nella massima costernazione. Le voci le più allarmanti sono sparse per la città, accresciuta ancora dalle lettere di Roma. Si crede che l'armistizio non sia che una semplice sospensione di otto giorni, e che l'armata Austriaca abbia avuta una totale disfatta [1]), nè possa più far fronte alla Francese. Altri credono che questa rotta abbia dato occasione all'armistizio. Si aggiunge nel particolare della nostra città, che il lazzarismo abbia spedito tre deputati ad andarsi ad informare del vero stato degli affari d'Italia, onde poi tornare per eseguire il massacro di tutte le giamberghe, come essi dicono. Altri poi dicono che l'armistizio sia venuto ordinato dall' Imperatore, il quale ha fatto sentire essergli state offerte condizioni di pace così vantaggiose che non poteva egli rifiutarla. Si aggiunge che i Generali d' Italia si sieno querelati contro tale armistizio, atteso l'ottimo stato dei loro affari. Si dice, che le due piazze frontiere cedute dai Francesi all' Imperatore siano di tale importanza che fanno conoscere che la Francia vuole la pace: non solo la mediazione di Russia e Prussia, ma ben anco di Spagna, Danimarca e Svezia; e molto si dice pure che ci abbia cooperato il Pontefice.

Gli allarmisti di genio francese poi accrescono a più non posso le notizie contrarie. Quello che v'è di più sicuro è che niente si sa di positivo, perchè lettere ministeriali non ne sono venute.

Lunedì 30. Continua l'allarme e la costernazione, ma niente si sa di preciso dello stato degli affari d' Italia, per cui se ne suppone tutto il peggio.

Martedì primo luglio. Le voci allarmanti continuano, il popolo è smarrito ed atterito, insieme, perchè vile quanto crudele, teme il suo esterminio avverandosi, che Dio non voglia, una nuova invasione. Quest'oggi si è detto che i castelli sieno stati guarniti tutti dalla truppa Moscovità, non volendo, nè potendo ragionevolmente aversi fiducia nella Nazionale. Si è detto pure che la

[1]) [La disfatta del 14 giugno a Marengo].

Digitized by Google

Giunta di Stato passi ad unirsi nel Castel Nuovo per sicurezza maggiore. La Regina, si dice, che sia tornata a Palermo.

Mercordì 2 luglio. La prima notizia sul cominciare del giorno è stata che nella vigna di s. Martino vi fossero dugento patriotti riuniti ed armati, per cui eravi andato un corpo di truppa Moscovita. Si è saputo poi che ciò sia nato dall'esservi andato a sorprendere un Glub che forse si univa in quei contorni, e si è detto essersi arrestato l'affittatore della vigna in casa del quale era l'unione. Si è sparsa la voce poi che il Luogotenente del Cassero andasse a chiudersi nel Castel Nuovo.

Il Governo che non fa sapere quale sia il vero stato degli affari d'Italia, non so se si regoli bene.

Lettera che si dice venuta al comandante di Marina conte Le Thur *(Thurn)* dice che sieno tutte ciarle quanto si è sparso dei svantaggi dell'armata Austriaca, e che la pace sia conchiusa, e sia generale anco con l'Inghilterra.

La Regina si dice che prosegue il suo viaggio, e che sia stata complimentata da Buonaparte. Il Pontefice si aggiunge che vada a Roma anco con una scorta Francese. La voce che Cassero si ritirasse nel castello, nacque dal vedersi che ieri si cacciarono i detenuti tutti per causa di Stato dal detto castello e si trasportarono in s. Elmo.

L'arresto di colui che si è detto, sento sia avvenuto per denunzia fattagli da un suo competitore nell'affitto della vigna di s. Martino: chi sa se non è una vittima dello scellerato interesse e di un malvagio che profitta delle infelici circostanze del tempo?

Giovedì 3 luglio. Si sente che altre carcerazioni siensi fatte e si facciano: si parla di nuovi Glub e compagnie di malintenzionati. Quello ch'è certo il numero dei malcontenti e quei che sono del genio democratico è bastantemente vasto. Le voci allarmanti non cessano. Quei che sono usciti con l'indulto esultano, i carcerati giubilano ed insultano al popolo, fino a mostrarli quelle picciole sedie che si vendono per le feste, per farli capire che al loro uscire gli faranno fucilare seduti sulle sedie, come costumavasi da essi sotto il Governo della sedicente Republica. Il popolo intanto freme, e vorrebbe avere un poco l'agio di mettervi nuovamente le mani

Digitized by Google

sopra. Questo è lo stato di Napoli. Questa mattina un altro cartello scritto è stato trovato insultante il governo.

Venerdì 4 luglio. Il cartello si vuole che dicesse così: « *popolo mio se hai da revotarte, recordate che lo primmo a scannare a da essere d. Peppo Zurolo* ».

Si è sparsa la voce che fosse arrivato ieri un commessario Francese ed un altro Austriaco, i quali questa mattina sono partiti per Palermo. Sono stati arrestati molti degli usciti coll' indulto, uno di essi è stato ieri d. Domenico Catalano genero del consigliere sospeso d. Giuseppe Gargano.

Sabato 5 luglio. Si è saputo con certezza che il conte Le Thur (*conte Thurn*) fu giorni sono in Procida a preparare i quartieri per la truppa e l'ospedale, e fece anche fortificare i fortini per la custodia dell' isola. Lo stesso fu fatto ad Ischia. Si crede di sicuro che sia per sicurezza della persona del Re, che si vuole venga in questo mese.

Gl' Inglesi che qui sono, sopratutto i negozianti, si erano già disposti a partire, ma il console gli fece nota la lettera di Lord Keit che diceva non esservi pericolo alcuno, mentre se ci fosse stato non avrebbe mancato egli di venire a rilevare i suoi paesani. Si son fatti gli appalti per le livree di S. M.

Domenica 6. La mancanza di sicure notizie degli affari d' Italia fa che ne sorgano alla giornata delle tante, una dalle altre difformi, e talvolta opposte: eccone la prova. Si è detto di sicuro che il Pontefice sia giunto a Roma il giorno 3 del corrente. Su questo dato certo due voci opposte ho sentite. Una persona mi ha detto che lo abbia scortato una colonna francese, la quale in accostandosi avea fatto sentire alle truppe Napoletane ch'evacuassero Roma. E mi soggiungeva che Naselli avesse risposto, di esser pronto, ma che dovea mandare l' avviso a S. M. per cui si era spedito Belmontino che fu il commessario si disse venuto e partito per Palermo. Altra persona poi mi assicura aver letta lettera venuta colla posta di quest'oggi che faceva sapere essere Sua Santità arrivata colla scorta degli Austriaci, e che 12 miglia fuori Roma, gli era andato incontro il generale de Broccard con ottomila uomini dei nostri [1]).

[1]) *In marg.* Uscì quattro miglia fuori Roma con qualche centinaio di soldati.

Digitized by Google

A me le lettere di Roma son mancate quest'oggi, potrebb'essere mi venissero domani, perchè sento che non si daranno se non visitate ed aperte. Questo, se fosse vero, indicherebbe che vi siano cose che non vogliono farsi sapere.

Lunedì 7. Alcune filuche arrivate questa mattina e provenienti da Livorno portano la notizia di essere là arrivati due legni da guerra Inglesi convogliando molte barche da trasporto con truppa che si diceva diretta a Napoli. Recano la notizia pure che in Livorno s'erano affissi manifesti del generale Austriaco che avvertivano a ricevere e ben trattare i Francesi che arrivassero disarmati e forniti di legali passaporti, giacchè vi era tra le due Potenze armistizio.

Martedì 8. Come si continua a fortificare l'isola di Procida, così dicesi che ciò si faccia per custodirvisi il Governo, nel caso che si accosti il nemico. Si dice pure che si fosse proposto di armare il popolo da Guidobaldi, sostenendo che fosse questo più attaccato al Re degli altri ceti. Altri del Governo proponeva armarsi la gente del primo e secondo ceto. Si dice che siasi scritto a Palermo. Intanto il comandante della truppa Moscovita fu a protestarsi che se venisse determinazione uniforme al proposto, che voleva essere avvisato, perchè intendeva partire colla sua gente, e però si dice che sieno uscite in rada le due fregate Moscovite.

Sentesi che sia venuto il generale Broccard da Roma, e che dopo una conferenza avuta col generale Gambs e principe del Cassero sia partito.

Mercordì 9. Quest'oggi è arrivato corriere che si dice portar notizia del trattato conchiuso. Si dice venuto dispaccio col quale si aggraziano i rei di Stato condannati a pena temporanea di dieci anni in sotto.

Giovedì 10. Grande è stata questa mattina la esultazione per la notizia sparsa di essere arrivati gli articoli della pace generale conchiusa, molto più perchè i palpiti e spaventi erano ormai resi eccessivi per le tante notizie avverse sparse giornalmente: ecco il reassunto degli articoli che speriame sentir confermati:

« Francia, Re costituzionale a disposizione della Russia e Prussia. Avrà Savona, Nizza, e Rosemburg — Prussia, Schelda, Olanda, Paesi

Digitized by Google

Bassi — Inghilterra, avrà il capo di Buona Speranza — Imperatore, Stato Veneto, le tre Legazioni, Bologna, Ferrara, Ravenna, per la quale pagherà una prestazione al Papa — Sardegna avrà il ducato di Milano e Piemonte — Genova, Repubblica disarmata, tributaria dell' Imperatore — Toscana e Prussia garanti della pace ed uniti in lega offensiva e difensiva ».

La sera del detto dì. Sento che sia tutta voce vaga quella della pace, sebene sia vero che uscita sia dal direttore d. Antonio La Rossa. Si vuole che siasi fatta uscire per rimediare ad un rumore che fu sul punto di far nascere un' imprudenza del contino de la Thur, il quale trovandosi al basso della marina per far sbarazzare alcuni legnami disse: « figlioli levate quello che potete acciò non lo trovino quei birboni ». Parole che intese da quei del Molo piccolo, cagionarono fra essi un allarme per lo quale la truppa era stata sotto le armi tutta la notte. Non so se il rimedio sia migliore del male.

Il dispaccio della grazia è un'altra ciarla, ma sento che sia forse un rimprovero alla Giunta di Stato ed ai Visitatori, per non aver ben intesa la mente del Re nel pubblicare l' indulto.

Venerdì 11. È svanita interamente la notizia di ieri, che non si sa più onde sia uscita e come pubblicata. Si è ordinato l'approvisionamento delle piazze e frontiere di Pescara.

Il generale Broccard da Roma è venuto in Napoli. Il principe di Sassonia è partito per Palermo. Tutto ciò indica che si tema una nuova invasione. Le notizie per altro d' Italia portano che i guasti non siano grandi come si era detto, e che sieno calate forze preponderanti dell' Imperatore da non dover più temere la colonna francese che ha invaso nuovamente l' Italia.

Intanto l'armistizio continua e continuano le notizie di pace.

Il dispaccio che accennai, avendolo letto, non dice se non che voglia il Re più ristretto il numero degli eccettuati dall' indulto, chiede note più esatte, e promette un altro editto che estenda l' indulto medesimo. Sono notabili le parole colle quali comincia che noto in margine [1]).

[1]) *In marg.* Copia ec. « S. M. apprende che il numero troppo esteso d'eccettuati nell' indulto, e di tutti quelli dei quali resta dubia ancora

Digitized by Google

È arrivato questa mattina corriere da Livorno e si è spedito a Palermo. Quest'oggi è arrivata anche una fregata che ha portata truppa Moscovita, ed il generale ch'era a Palermo [1]).

Sabato 12. Un corriere Inglese si dice arrivato quest'oggi e ripartito per Palermo. Si crede che S. M. la Regina non passi oltre, e che venga a Procida. Le notizie d' Italia per altro non sono così ferali come si dissero, e si crede che si facciano gran passi verso la pace generale. Il principe di Luzzi ed il marchese del Gallo si dicono destinati a partire colla qualità di Ministri plenipotenziarii del Re delle due Sicilie.

Domenica 13. Non vi è cosa da registrare.

Siamo di nuovo in mezzo a quantità di notizie. Si dicono i Francesi battuti sul Reno, l'armistizio d' Italia non approvato dall' Imperatore, e Potenze alleate; il generale Melas richiamato, Krai cala in Italia, l'Arciduca Carlo al Reno, sbarco d' Inglesi a Livorno, e tante altre che tralascio.

Un cartello s' è trovato al luogo detto il Mandracchio, il cui sentimento era di allarmare il popolo contro il Governo, dicendogli che vedesse come si facevano uscire i Giacobini, e si carcerassero tutto giorno i popolari perchè Realisti.

Martedì 15. Si confermano le ottime nuove dei vantaggi degli Austriaci al Reno ed in Italia, che di nuovo si spera venir debba evacuata dai Francesi. Ogni notte s' imbarcano i detenuti dei forti di Napoli, e si distribuiscono per le piazze e forti del Regno.

Si dice che siasi proibito il vasto fuoco artificiale che s'era disposto fare al Mercato domenica prossima, e ciò per evitare qualche popolare disordine.

la eccettuazione, non produca nel publico quella grata sensazione che la sua clemenza dovea attendere. Vede altresì dalle ultime sentenze del Visitatore Ferrante, delle quali l'è stato reso conto, che si trovano eccettuati dall' indulto alcuni dei rei, pei quali si deve in giustizia una lieve pena di un temporaneo esilio, il che può fare nei suoi sudditi quella sinistra impressione che avrebbe desiderato evitare ec. ».

[1]) *In marg.* Quest'oggi ricorrendo nel calendario greco il nome di Paolo primo delle Russie, i vascelli Russi che sono in rada hanno fatta replicata salva, e questa sera vi è stata illuminazione al palazzo d'Angri, ove risiede il generale.

Digitized by Google

Giovedì 17. Un altro cartello questa mattina si è trovato al largo di s. Paolo che diceva così: « viva Ferdinando IV — Popolo, Popolo, guardati di Zurolo, di d. Antonio della Rossa (e di un terzo che non so) perchè son Giacobini e t'ingannano. Hanno cacciata la notizia della pace che non è vera. Viva il Re e la città ».

A d. Antonio della Rossa è stato proibito il far più stampare col suo permesso fogli volanti. È arrivato un legno Moscovita, e si dice che porti truppa di sbarco.

Quest' oggi vi è stato rumore allo Spirito Santo. É cominciata una briga di Sanfedisti e Realisti, i Moscoviti si son posti sopra le armi ed hanno puntati i cannoni ed accesa la miccia, e mi dicono che hanno bastonato più d' un Santafede.

Venerdì 18. É sicuro che sia venuto un ambasciatore Ottomano, che reca l'avviso della spedizione di 84m. soldati Turchi in Italia. Si ha sicura notizia pure che la Regina prosegua il suo viaggio per terra.

Sabato 19. Grandi preparativi e grande invito pel fuoco artificiale che domani la sera vi sarà al Carmine. Vi è l'intervento di S. E. Luogotenente, ed il permesso è venuto da Palermo, giacchè son molti anni che tal fuoco fu proibito a causa dell' incendio che cagionò alla piazza del Mercato, allora tutta di barracche di tavole, e perchè si vide l'inconveniente di farsi un fuoco così vasto accosto al banco di s. Eligio.

Le nostre masse hanno data un'altra riprova all' Italia del genio deciso pei saccheggi. In Livorno con S. M. la Regina v'è il celebre Pronio colla sua gente. Nel giorno dell' invasione francese di Bonaparte si sparse voce che si approssimava a Livorno una colonna francese, per cui la Regina se n'andò a bordo, immediatamente i nostri bravi compaesani si diedero al saccheggio ed attaccarono quattro o cinque case dei più ricchi negozianti Livornesi; e si dice che saccheggiarono anche gli Ebrei. Il comandante Austriaco accorse con la truppa, li chiuse in mezzo e fece restituire quanto avevano preso.

Essendosi quì in Napoli voluta usare la precauzione di mandarne via tutti coloro che stavano detenuti nei castelli, come desterrati e galeotti, s'incontrò in questi signori la resistenza, perchè dissero non voler partire, giusto perchè nutrivano la speranza di es-

Digitized by Google

sere aperti dai loro compagni che sono in libertà, e darsi così a fare una nuova e terza Santafede. Bisognò che vi accorresse il brigadiere celebre d. Scipione della Marra, il quale con molta presenza di spirito e con la sciabla alla mano, disse che non gli costava che fargli puntare contro quattro cannoni a mitraglia e mandarli tutti all'altro mondo, quando non volevano partire pel loro destino. Così cessò la loro resistenza, e partirono. Ecco replicati ritratti del popolo Napoletano.

Domenica 20. È seguìto il fuoco artifiziale al Mercato senza rumore alcuno. Vi è intervenuto S. E. Luogotenente, e grande concorso di popolo. Come circa le due vi è stata grande acqua; il fuoco ha patito, per cui sento non essere riuscito gran cosa. S. E. è stato sul Banco di s. Eligio, ove il governatore ha fatti grandi complimenti, avendo ordinate cinquecento fette di melone, cinquecento ricottelle di cioccolatte, ed un migliaio e più di giarre di sorbetto che dicesi *mantecato*. A spese di chi converrebbe sapere.

Lunedì 21. Essendo assicurato l'armistizio son cessate tutte le notizie.

Martedì 22. La Regina il giorno 14 era a Firenze, e continua il suo viaggio per Ancona, ove s'imbarca per Trieste. Da Corfù vengono altri sei mila Moscoviti. Quell'ammiraglio si vuole abbia detto al corriere nostro, che Napoli non aveva che temere dei Francesi, finchè vi fosse un solo Moscovita. Sembra una rodomontata.

Da S. E. Luogotenente si è spedita circolare ai Vescovi insinuandoli a promuovere la leva per la completazione dei regimenti, a persuadere le popolazioni a soddisfare i pesi fiscali, ed a insinuare la offerta d'un donativo. Tutto però si vuole che segua senza violenza e rumore, chiamandone responsabili i vescovi medesimi.

Giovedì 24. Si è ordinata la carcerazione di un tal Gambardella uscito coll'indulto per un rumore da costui fatto in Posilipo cenando, avendo insultata una compagnia di dame e cavalieri, sino a dire: « che per altro poco tempo sarebbero tali ». Ecco i pazzi nostri paesani.

Venerdì 26. Si è publicato un foglio di notizie che dà notizia di pace ed armistizio, ma, per quanto si dice, in Italia non ve n'è,

Digitized by Google

sopratutto per Napoli, e che i Francesi si avanzano per la strada di Apruzzo. È arrivato quest'oggi il pacchetto da Palermo.

Sabato 26. Col pacchetto è venuto il marchese del Gallo che subito parte per Parigi, o per l'armata Francese, si crede per le trattative di pace. È venuto pure il generale Moscovita, ed il principe di Roccafiorita per la organizzazione del nuovo regimento di guardia per S. M.. Sono stati destinati per comandanti dei forti alle frontiere, fra Diavolo, Pronio, e Salomone. Si dice ordinata una leva in massa. Intanto si parla di pace e si vuole che lettere della Regina la rechino ed annunziino.

Domenica 27. Si dice arrivato l'ambasciatore Moscovita proveniente da Palermo, come pure il principe di Butera che viene ad organizzare, o per meglio dire a formare una guardia del corpo composta di Napoletani, Siciliani, e Moscoviti, e si dice che ne sarà egli il capitano colla dipendenza dal generale Moscovita.

Si parla quasi con accerto di pace generale, e non vi ha dubio che parta il marchese del Gallo per quest'oggetto. Del resto corre un motto in due letture, una dice così: « Bonaparte sa tutto, qualche cosa ne sa Thugut, tutti gli altri non sanno niente ». L'altra lettura è « Dominedio sa tutto, Bonaparte molto, qualche cosa Thugut, tutti gli altri niente ». Questo è lo Stato di Europa.

Lunedì 28. La Giunta di Stato si è unita questa mattina ad ore 13 per una causa *ad horas* di un giovane di anni ventidue, uffiziale del Banco dello Spirito Santo di cognome Sabatini, a cui fu trovato nel cappello un cartello allarmante e rivoluzionario con espressioni molto scellerate contro i Sovrani ed il Governo. È stata unita fino alle ore sei della notte, e si è sciolta con uno sfinimento sopravvenuto al fiscale Guidobaldi, essendosi così differita a domani la decisione che si crede sicuramente sarà capitale.

Martedì 29. La Giunta non ha potuto unirsi questa mattina durando la indisposizione del fiscale, ma si è appuntata per quest'oggi ad ore 22. Si cominciò a dire che vi sia dell'impostura per rovinare quel giovane infelice, che per essersi abusato d'una donzella, in casa di cui conversava, abbiasi tirato addosso questa calunnia. Il processo però è formato in modo che si crede non avrà salva la vita.

Digitized by Google

Nella parrocchia di Portanova, questa mattina si è trovata una testa sfigurata involta in un panno; la chiesa si è chiusa essendo rimasta interdetta, chi dice che fosse molto fresca, chi che fosse di più giorni.

La decisione fu ieri sera di carcere perpetuo per quell' infelice giudicato dalla Giunta di Stato. Perchè resti memoria dello stato e circostanze nostre in questi tempi, dirò quanto mi è stato riferito da persona della Giunta stessa in ordine a questo fatto. Il processo compilato *ad horas*, non contiene che questo: la deposizione del reo in questa conformità. Egli disse, che stando ritirato in casa, temendo di venir arrestato per aver commesso uno stupro in casa ch' egli come amico frequentava, furono a trovarlo tre suoi amici di questi nostri così detti Regalisti, uno dei quali era un tale di cognome Costa, conosciutissimo per la poca buona fede nel mestiere di cambiamonete agiotista. Costoro gli dissero che poteva uscire perchè fra di essi non poteva venire arrestato, giacchè portavano l' uniforme. Lo indussero così ad uscire e a portarlo con essi in galesso. Presero la strada di s. Maria degli Angioli alle Croci, ove smontati entrarono in una cantina o basso sotterraneo, in dove cominciarono quei tre a dire che volevano fare un cartello, e che volevano che lo scrivesse egli con carattere forzato. Lo indussero dunque a scrivere sotto la loro dicitura, indi usciti presero la via di Porta s. Gennaro, ove furono sorpresi dalla sbirraglia, che nel suo cappello, nel cadergli, trovarono il cartello anzidetto. Oltre questa deposizione, non vi è in processo che il detto dei tre che furono i di lui denunzianti, ed una perizia fatta del carattere, anche bastantemente dubitativa. La Giunta non volle tener conto della deposizione del reo, perchè il rito Siculo [1]) non ammette confessioni escusanti, dunque restò il solo detto dei denunzianti, ed il cartello verificato nel modo che ho detto, e con questo processo si procedette *ad horas*, ed ebbe due voti di morte quell' infelice, uno del consigliere Fiore, l' altro di Speciale, e mi si dice che se non fosse venuto lo svenimento ieri sera al Fiscale, e si fosse in quel bollore decisa la causa, sarebbe andato a morte.

[1]) *In marg.* Questa è un'altra circostanza da riflettere che deve giudicarsi in Napoli coi riti Siciliani.

Digitized by Google

Il fatto poi fuori processo è questo. Tre di niuna buona fama andarono a denunziare quel tale come autori dei cartelli che si mettevano per Napoli, e lo denunziarono al direttore di Polizia d. Antonio della Rossa, a cui fecero anche leggere il cartello che dissero doversi da colui mettere per Napoli, e si offrirono di farlo cogliere sul fatto. D. Antonio loro permise di eseguirlo dandogli gente armata che stasse in agguato; ma poi avvertito che il fare affiggere i cartelli poteva oprare un allarme, disse che bastava che se gli trovasse sopra. Quello che questi galantuomini fecero per ottenere l'intento, si è letto nella deposizione del reo, ecco il di più che accadde sotto l'occhio del publico. A Porta s. Gennaro arrivò un galesso con tre persone, nello smontare sono fermati, e si arresta quel tale che dovea avere il cartello, che nello scendere vacillò, onde gli cadde il cappello, uno della comitiva corre a prendere il cappello, e dice trovarsi dentro il cartello. Ecco il fatto.

Giovedì 31. A Porta s. Gennaro la guardia Salvatore Bruni ave arrestate alcune persone armate che dicevano fuggire da Campobasso, ove arrivati erano i Francesi. Si è fatto del rumore, ma si è saputo ch'erano birboni di quelle vicinanze scappati da una rissa succeduta tra paesani.

È partito il pacchetto che porta in Palermo d. Luisa Molines Sanfelice per essere ivi esaminata sulla da lei allegata gravidanza. Il marchese del Gallo è partito pure, e si dice per andare a conchiudere la pace.

Venerdì primo agosto. Un ragazzo di dodici anni circa che andava raccogliendo immondezze per Napoli con un somaro, si è trovato ammazzato e nascosto nella stessa stuora fra le immondezze da un ladro che fu arrestato nell'atto che voleva vuotare per terra le stuore per andarsi a vendere il somaro. Ecco i fatti che accadano in mezzo Napoli.

Sabato due agosto. Si è sparsa voce che i commessarii Francesi siano giunti in Roma ed abbiano ordinato alle nostre truppe di evacuarla. Non mancano alla giornata delle notizie allarmanti.

È arrivato da Palermo il principe di Sassonia che n'è tornato disgustato col Re e generale Acton, ai quali parlò forte per la condotta impropria di non voler dare situazione agli uffiziali del

Digitized by Google

vecchio esercito. Si dice che sia risoluto di abbandonare il servizio e ritirarsi, e che sia qui venuto ordine di non darseli il passaporto.

Domenica 3. Le lettere di Roma niente dicono del ritiro di nostre truppe, e pure qui vi è chi sostiene che sono ritirate ai confini. È certo che il consigliere Frammarino continua a stare in Roma ed ha da Sua Santità avuto il titolo di duca. Non ci starebbe certamente se le nostre truppe col generale Naselli che le comanda si fossero ritirate.

Si sente che Prussia abbia cominciate le ostilità contro la Francia a causa della violata neutralità. Si è publicata questa mattina la notizia dell'armistizio al Reno, dagli articoli del quale si vede che la situazione dell'Imperatore è poco di buono, essendo i Francesi molto inoltrati. Si spera quasi di sicuro la pace generale con la mediazione della Prussia, sebene si continui a sostenere che vi sia anche quella di Russia.

Nei giorni passati fu qui publicata una lotteria per conto della corte. Si lottanc 300m. ducati di effetti di monasteri soppressi divisi in 50 premii, il più grande di D/. 52m., il più piccolo di D/. 1800, questi si estraggono fra 600 biglietti ciascuno dei quali si paga D/. 500 contanti. Di questi biglietti ne sono stati assegnati forzosi 120 al ceto dei negozianti, dugento agli avvocati a carico dei consegnatarii: settanta ai monti di famiglia, Ciarletta, Monte grande, Monte dei trenta, quello dei ventinove, dei Capeci, dei Carafa, dei Giunti, dei Caraccioli, dei Ruffi. La estrazione dovrà farsi il giorno 15 agosto corrente. Siccome però si lascia la facoltà di poter comprare i fondi medesimi, così sento che i negozianti e i Monti abbiano dichiarato, voler comprare non già starne alla sorte. Questa lotteria fa vedere in quale stato di deficienza di contante sia l'erario Regio. Nel proemio del dispaccio si dice che ciò si fa perchè S. M. non vuol mettere mano a nuove imposizioni per le urgenze dello Stato, se non esauriti tutti gli altri mezzi.

Lunedì 4. Con dispiacere e malcontento universale si è sentito essere venuta da Palermo la determinazione di doversi mandare ripartiti in Trapani, Ventotene, ed altre isole i Cavalieri di Città a consumare il tempo di loro condanna Fa compassione il duca

Digitized by Google

di Cantalupo che per sei mesi dovrà essere trasportato non so dove. Si continua lo stesso sistema di gittare il disgusto in ogni ceto, non si puol fare sistema più impolitico nelle attuali circostanze.

Martedì 5. Il duca di Salandra ed il principe di Sassonia si sono protestati di voler servire da volontarj anzicchè comandare a truppe di gente in massa senza disciplina.

Mentre si muore per la mancanza di numerario, si sente che S. M. la Regina lo profonde nel viaggio.

Le truppe che sono in Roma hanno avuto l'ordine di mandar via le donne e tuttocciò che puol ritardare una marcia subitanea. Ciò fa vedere che si teme di potersi ritirare a rampicollo.

Mercordì 6. È accaduto il seguente fatto che in altri tempi avrebbe richiamata tutta l'attenzione del Governo. Passeggiavano per s. Lucia a mare due giovani sposi, venne adocchiata la donna da alcuni uffiziali Moscoviti, i quali avvalendosi dell'aiuto di parecchi soldati o marinari dei loro legni stessi, la strapparono dal fianco del marito, e postala per forza fra le braccia dei marinari la trasportarono verso mare per imbarcarla ed averla così interamente in loro balia. Tentò opporsi sulle prime il marito, ma soverchiato dal numero dei rattori corse a cercare aiuto alle guardie di Palazzo, cho sentendo autori del fatto i Moscoviti, non volle prendersene briga.

La donna intanto facendo strepito e gridando chiamò l'attenzione di qualche Luciano, che vedendo di che trattavasi fece gente, accorsero con remi e pietre a liberarla, e di fatti gli riuscì, perchè svenuta essendo la povera donna, i Moscoviti per mettersi in difesa la posero a terra, ma furono costretti a scappare, perchè la folla dei difensori di quella infelice semprepiù crebbe. Cosicchè a pietre e mazze furono ben bene battuti. Quali saranno le conseguenze di questo fatto lo vedremo o sentiremo. Anche giorni sono ebbe una fiera bacchetta un basso uffiziale Moscovita, che fingendo biglietti di alloggio pei luoghi vicini a Napoli, andava commettendo ricatti.

Giovedì 7. Sta in Napoli uno dei comandanti delle truppe di massa, il celebre Pronio. Con carrozza di affitto girava per porta Costantinopoli, che disgraziatamente fu investita dalla carrozza del marchese di Cicerano, per quanto mi si dice, ed all' urto di quella

Digitized by Google

non reggendo ebbe l'asse spezzato, per cui andò per terra. Pronio volle bastonare il cocchiere di Cicerano, il quale si diede col suo legno alla fuga. Intanto che avvenne? Il popolo accorso intese che Pronio colla carrozza era andato per terra, ergo Giacobini coloro che andavano nella carrozza che lo avea investito. Danno dunque seguito alla carrozza di Cicerano, l'arrestano, e cominciano a maltrattare chi vi andava dentro, tanto che fu Pronio stesso nell'obligo di andarli a soccorrere per liberarli dal popolo e fargli andare a casa loro.

Venerdì 8. È stata fatta una carcerazione la notte scorsa in casa di d. Carlo Chiarizia, ed un' altra n' è seguita al Vomero, ove si dice che siasi dalle stesse spie procurata la unione coloro che si volevano carcerare. Quando sia ben fatto non lo so. È accaduto quest'oggi sulla strada della Stella un attacco tra birri e soldati della compagnia di Salvatore Bruni, essendovi ivi rimasto morto uno di questi ultimi.

Sabato 9. Sento che la scorsa notte non siano girate ronde di birri per l'accaduto di ieri; ma quest'oggi si è replicato il secondo attacco al largo delle Pigne tra le stesse compagnie nemiche, e sento vi sia morta più gente. Questo è uno stato bellissimo, perchè ciascuno si puol trovare senza avvedersene in mezzo ad un attacco di questi, a rischio di restare ammazzato da una palla che scoppi.

Domenica 10. È arrivato quest' oggi il pacchetto che porta la povera duchessa vedova di Monteleone ed altre dame che stavano a Palermo. Sento che sia venuto anche da Palermo dispaccio che tolte dalla R. Camera le cause tutte dei dissequestri dei rei di Stato, fra le quali quella di Monteleone, che restava sola a decidersi, le ha rimesse ad una Giunta economica composta dal caporuota ed avvocato della Corona Cianciulli, dal consigliere della Giunta di Stato Sambuti, e dai due fiscali di Commercio, Avena e Martucci.

Lunedì 11. Questa mattina si sono unite le quattro ruote del S. C. alle quali ha il vice presidente Iorio comunicata la insinuazione di sospendere le decisioni pel peso della decima, circa il vedersi a carico di chi dovesse andare se dei debitori o creditori, e circa le controversie insorte circa gl' impieghi fatti in carta. Due dispacci poi si sono publicati ed affissi, uno dispone che i subal-

Digitized by Google

terni dei Tribunali facciano *gratis* i decreti di *describantur*, e spediscano i mandati per impiegarsi colla Corte tutti i depositi esistenti nei Tribunali; l'altro, come i cassieri dei Banchi avevano cominciato a non volere più prendere i riscontri di altri Banchi per le fedi del conto vecchio, così è servito ad ordinare che si debbono ricevere quando servono per impiegarsi colla R. Corte.

Il concorso delle carte che si esibiscono è cresciuto, ma si crede che non arriveranno a formare il pieno del vuoto che è in 26 milioni, essendosi appena a nove.

La scorsa notte è stata sorpresa la casa di tre onesti gentiluomini di cognome Calà, della casa del duca di Diana, per la denunzia che avessero un mortaio da bombe a cattivo fine. E si è trovato essere un mortaio di legno per uso di fuochi artifiziali che stava lavorando uno dei detti fratelli per poi spararli alla venuta del Re, ed hanno trovato il disegno coi ritratti del Re e della Regina. Intanto quel povero galantuomo ad ore otto di notte ha dovuto andare al quartiere dei Regalisti dell'Ospedaletto per far vedere il mortaio a quel comandante d. Luigi Buonsollazzo, il quale subito ha ordinato che se ne tornasse a casa, e si mandasse a prendere il suo mortaio. Se non finiscono le denunzie non si starà quieti.

Lunedì 13. Per la ricorrenza della nascita di S. M. la Regina questa mattina vi è stato circolo e questa sera cantata e festa a Palazzo. La Regina intanto a quest'ora sta a Vienna.

È voce costante che i Francesi abbiano interamente evacuata l'Italia e si sieno ritirati a Nizza. È tutto stupendo quello che accade in questa guerra. Appena s'intese resa Genova, cosicchè non restarono più nè piazze, nè città forti ai Francesi in Italia, s'intese il rovescio degli Austriaci e l'Italia nuovamente inondata dai Francesi, in modo che il nostro Governo pensava a fortificare Procida per colà rifugirsi, temendo una seconda invasione. Si forma un armistizio ed una linea di demarcazione che lascia la maggior parte delle piazze frontiere d'Italia in mano ai Francesi, che fissano il loro quartier generale in Milano, quando si sente che i Francesi di nuovo fuggono dall'Italia senza sapersene il perchè. E noi? tra i palpiti e la speranza meniamo i nostri giorni, e ci

Digitized by Google

vediamo sempreppiù oppressi dalla miseria, conseguenza funesta e necessaria dei sofferti disastri.

Giovedì 14. Una voce sparsa nell' isola d' Ischia di essere fuggiti alcuni rei di Stato che si trovano là detenuti, fece sì che armatasi la gente di quelle campagne corse a metter fuoco a quel forte ove i detenuti erano rinchiusi, e non ci volle poco a sedarla; ma non si potè evitare che due o tre infelici stranieri dell' isola, che là si erano portati per l' uso dei bagni e stufe, venissero maltrattati da quella gente.

L' erario Regio sta così esausto che ieri si spedirono ventidue dispacci ai Visitatori economici inculcando loro di esiggere a qualunque costo e mandar danaro in Napoli. I soldi dei magistrati sono in cinque mesi di attrasso, ed è in attrasso fino alla truppa ch' è in Capua. Il cambio è all'ottantuno, vale a dire che di ogni D/. cento se ne hanno D/. 19.

Venerdì 15. Non vi è stata grazia pei Cavalieri di Città che partir devono pel di loro destino questa notte o domani, come si dice, solo per tre di essi vi è stata abilitazione per causa di salute, fra i quali il vecchio duca di Cantalupo.

Dovea quest' oggi estrarsi la lotteria, ma tutti coloro che han dovuto prendere i biglietti forzati si son determinati piuttosto a comprare, nè tutto l' introito s' è fatto. Il monte Ciarletta per 26 biglietti assegnatigli non ha trovato in piazza a prendere a debito D/. 13m. Sento che anche per Napoli si vada facendo una pulita questua per la truppa.

Il Pontefice ha chiesta a S. M. la grazia di rimettersi i Monasteri soppressi, e gli è stata negata per mezzo del cav. Acton: si dice che abbia replicati gli officii.

Sabato 16. Due dispacci a forma di editti si sono affissi quest'oggi. Con uno per la terza volta si fa sapere, che oltre il giorno 7 settembre non vi sarà proroga alla ricezione delle carte bancali al loro valore nominale, e che per ovviare ogni frode il giorno 7 settembre la intera Giunta col direttore Reale dovrà stare all'officina in s. Pietro a Maiella fino a che vi sarà chi porti carte, chiusa la giornata, dovrà chiudersi il registro colla firma dei ministri tutti della Giunta. Perchè poi non si perda un'ora, in questi giorni che restano, si ordina che la officina e i Banchi debbono essere aperti

Digitized by Google

anche i giorni festivi, non escluse le domeniche. Promette S. M. una gratificazione agli officiali dei Banchi terminata tale operazione. L' altro dispaccio è diretto ai governatori dei Banchi per la esecuzione.

Domenica 17. È incominciata questa mattina la esecuzione del dispaccio publicato ieri, essendo stati aperti i Banchi e la officina delle recezioni delle carte. La somma delle carte ritirate nella scorsa settimana è stata in un milione seicento quaranta seimila, ed ottocento.

Lunedì 18. È stato quest'oggi comunicato ai ministri in quello nominati il seguente dispaccio:

Il Luogotenente del Regno principe del Cassaro ha comunicato alla R. Segreteria di Stato ed Azienda, quanto siegue con biglietto dai 8 corrente: Dal capitan Generale Cav. Acton con Real carta dei 24 del passato mese di luglio, mi vien partecipato quanto siegue = Eccell.° Sig.° In veduta di quanto gli avvocati Fiscali Martucci ed Avena han rappresentato in una loro memoria, e V. E. riflettuto colla sua relazione dei 9 corrente luglio circa il modo da tenersi nelle proposte, transazioni coi sostituti dei majorati e fedicommessi dei rei di Stato, atteso le controversie che sono insorte e possono insorgere. Il Re, approvando i sentimenti dell' E. V., ha ordinato che gli avvocati fiscali summentovati con due ministri da destinarsi da V. E. procurino quelle transazioni circa i beni burgensatici, contraendo coi figliuoli dei rei di Stato, in esclusione degli agnati o degli altri sostituiti; mentre non deve cader controversia per la confisca dei beni feudali. A tale oggetto S. M. concede agli avvocati fiscali suddetti coi due ministri le necessarie facoltà, dichiarando che accorda ai figliuoli ciocchè sarà accordato per transazione. Ed io lo comunico a cotesta R. Segreteria di Finanze perchè disponga quanto conviene per la esecuzione, prevenendola, che in virtù della facoltà accordatami come sopra da S. M. di destinare due ministri; sono venuto ad eleggere il caporuota d. Michelangelo Cianciulli e il consigliere d. Gaetano Sambuto. La nominata R. Segreteria di Stato ed Azienda lo partecipa a V. S. Ill.ma per l'adempimento di sua parte, nell' intelligenza che prima di ultimare le transazioni dovrà V. S. Ill.ma unitamente con gli altri ministri farle presenti a S. M. per canale della stessa R. Segreteria, ed attenderne la Sovrana approvazione — Palazzo 18 agosto 1800 — Giuseppe Zurlo — Sig. Marchese Avena.

Digitized by Google

Giorni sono per la causa particolare della casa di Monteleone vi fu un altro dispaccio con cui anco a petizione dei due fiscali fu ordinato alla R. Camera che seguìta la decisione non dovesse pubblicarsi, ma mandarsi scritto in Palermo il voto di ciascun ministro.

Martedì 19. Essendo cresciuta la folla dell'esibizione delle carte di Banco, si son fatti nuovi stabilimenti per la recettazione, lasciandosi le carte per aver poi riscontro in altra giornata.

Mercordì 20. Per quanto si fossero cooperati i Cavalieri di Città, debbono partire; soli due restano, e sono il cav. Transo, e il d.r d. Gennaro Presti, perchè i medici hanno detto non poter resistere al mare. E questa notte partono per Siracusa il duca di Cantalupo, d. Giuseppe Colonna di Stigliano, il duca di Bagnulo [1]), ed il negoziante Spasiano.

Giovedì 21. L'improvisa morte del presidente e fiscale di cappacorta cogli onori della toga, d. Nicola d'Ajello, ha fatto parlar Napoli per l'ultimo fatto che ha dato luogo ad una lite in Camera tra il marchese Letizia ed il detto fu fiscale; a causa che avendo questi acquistata la maggior parte dell'ottima quadreria del Letizia saccheggiatali, richiesto a restituirla col rimborso della spesa fattaci, ricusò farlo, onde ci venne dal Tribunale obligato, e pure andava sfuggendone la esecuzione. Ha lasciata una ricchissima eredità che si fa ascendere ad un milione. Ha egli avuto tre moglì, l'ultima delle quali, ch'è rimasta vedova, è molto giovane ancora. Il primo figlio d. Donato ha fatto parlare di lui perchè dovette sciogliersi il di lui matrimonio colla figlia di d. Nicola, oggi marchese Salomone, per causa d'impotenza.

È arrivato da Roma il generale Broccard, e ciascuno dice la sua, mentre si crede che sia venuto per motivo che i Francesi abbiano tornato a prendere le prime posizioni che avevano abbandonato. È facile che sia una delle solite corse per vedere la moglie.

Venerdì 22. La notte scorsa è succeduta la carcerazione di più persone, e si dice fino al numero di 40. Chiamate tutte da un giovane di cognome del Piano figlio dello scrivano del S. C. d. Giu-

[1]) *In marg.* Questo Cavaliere per portarsi un poco di contante ha venduto D/. 1400 di fedi, e ne ha ritratti ducati 240.

Digitized by Google

seppe, che fu arrestato giorni sono per aver mostrato del disprezzo in vedendo passare il viatico, avendo anco detto, se pur è vero, che dovea finire una tale scenata. Costui stato qualche giorno in criminale, chiese di denunziare, e fu allargato. Tra i chiamati da lui vi è un figlio del caporuota giubilato d. Girolamo Vollaro, ed un altro scrivano di Consiglio per nome Michele Spadetta, fratello di quel Gaetano celebre patriotta, che fu imbarcato per effetto della capitolazione.

Sabato 23. Il vento ha fatto tornare in dietro i Cavalieri di Città che partirono, ma il duca di Bagnulo ha gittato sangue nel corso di questi pochi giorni di viaggio. Essi erano, il duca di Cantalupo, d. Giuseppe Colonna di Stigliano, ed il duca di Bagnulo. Con loro partì anche il negoziante Spasiano. Si crede che possano restare, se si avvera la notizia dello sgravo della Principessa, come si dice.

Quest'oggi all'estrazione del Lotto è accaduto del rumore, che si racconta così. Al sortire del quarto numero, un lazzarone che non ha inteso uscire quello ch'egli aveva giocato, ha cominciato a strepitare, dicendo, che non potevano aver bene se non si levavano i perucconi (i ministri) ch'erano Giacobini. Ha egli avuto del seguito, cosicchè la voce è arrivata ai ministri, che hanno avuta della soggezione. Ma tanto si è andato sedando il bisbiglio, ed il direttore di Polizia, ha dato l'ordine che terminata la funzione si carcerassero i capi del rumore. La esecuzione di tal ordine è stata un poco affrettata, per cui al basso del portone del Tribunale vi è stato un altro rumore, tanto che si sono avvisati i ministri a trattenersi. Tutto poi è finito con un « viva il Re ». Ma cinque dei capi suddetti sono andati arrestati. Il generale Broccard è ripartito.

Domenica 24. È arrivato il pacchetto da Palermo, e si dice che porti ottime notizie. Si è saputo che con lettera dell'ambasciadore Russo ch' è in Palermo si è quì partecipata la notizia che siasi ristabilita la lega tra la Russia e l'Impero.

La truppa di Roma si ritira in Regno, e si accantonerà in Sora. Il centro sarà comandato dal generale Naselli, l'ala dritta dal generale Broccard, la sinistra dal generale Damas.

Lunedì 25. Si è publicata colle stampe la notizia della lega ristabilita.

Digitized by Google

Parte questa notte per Vienna la duchessa vedova di Corigliano Marini col celebre Mons. Saly, borsa segreta di S. M. la Regina. Vi è chi dice che portino a S. M. tutte le gioie, vi è pure chi crede che la Corte non tornerà affatto più in Napoli, per cui la Regina col Principe d. Leopoldo e le tre principesse figlie, abbia presa la risoluzione di andarsene a Vienna. Si dice anco che nel trattato di pace siasi proposto di dare il Regno di Napoli all'Arciduca Giuseppe, fratello dell'Imperatore, ed al Re si darebbe la Polonia, cosa che ha mossa la Regina ad andare a Vienna, o per rompere questa parte del trattato, o per non avere il dispiacere di partirne per effetto del trattato.

Dovevano frustarsi questa mattina quei del rumore al Lotto, ma si dice che il direttore di Polizia abbia avuta soggezione di farlo eseguire.

Martedì (26). Son ripartiti i Cavalieri, essendo solo rimasto Bagnulo a causa del getto di sangue, dopo averlo esaminato il commessario della Giunta Speciale ed il fiscale Guidobaldi coi medici da loro eletti. Partono anche tutti gli altri, cioè quelli che vanno a Trapani, e quelli della Pantelleria; i primi [1]), come condannati a pena più lieve vanno in Siragusa.

Mercordì 27. È arrivato oggi il dispaccio con cui è stato privato di toga il giudice Giampaolo, il dispaccio si dice essere in questi termini: " Informato il Re che abbia V. S. mancato di eseguire un'importante operazione di Stato, è venuto a privarlo dell' impiego ". Il fatto che gli ha dato causa è stato la commissione datagli di andare a Nusco a fare l'arresto di due persone ree di delitto di Stato, e ch' egli, o per cattiva condotta, o per danaro, gli avesse fatte scampare.

È partita la duchessa di Corigliano Marini con Mons. Saly per Vienna dalla Regina.

Questa notte vi è stato rumore nel quartiere di Palazzo, perchè sono stati assaliti alcuni uffiziali Moscoviti.

Giovedì 28. Quest' oggi si è pubblicato colle stampe, ma senza affiggersi per Napoli, un editto che porta la data di Palermo 16 luglio firmato dal generale Acton. Ordina la formazione di 68

[1]) *In marg.* Quelli cioè che son partiti.

Digitized by Google

reggimenti di guardia, urbana per Napoli, provinciale per le provincie. Tutti dall' età di 18 a 50 anni inclusivi. Servono a proprie spese per la custodia interna, ma devono anche uscire in caso di bisogno ; devono servire per cinque anni. Coloro che si offrono servire a cavallo durante il tempo del servizio, sono reputati come nobili, ancorchè nol siano. Gli ascritti saranno anco riguardati nella distribuzione e provista degl' impieghi anco politici. Insomma è sul torno e sistema della guardia civica repubblicana. Molto male si è inteso e con infinito disprezzo.

È mancata la carne pei Moscoviti, ed il loro generale ha fatto dello strepito per tale mancanza.

Venerdì 29. È grande per Napoli la mormorazione contro il dispaccio di ieri che con molta riserva si fa girare; ed il direttore Zurlo ha detto che pur troppo si era resistito agl' impulsi che venivano da Palermo per farlo publicare.

Sabato 30. Vi è notizia dell' arrivo di più corrieri. Si sta con tanta scarsezza di danaro, e sta così esausto l'erario Regio, che Zurlo ha detto che un giorno o l' altro si tirerà un colpo di pistola all' orecchio.

Domenica 31. Si sente sospeso il dispaccio della leva forzosa dopo un congresso tenutosi dal Governo.

Lunedì primo settembre. Questa mattina si è con editto fatto sapere essersi mandate al Banco le rate maturate per le carte impiegate con la R. Corte sulla decima, volendo il Re far vedere con quanta religiosità manteneva le promesse. Il ritiro delle carte è arrivato a tutta la giornata di sabato a quindici milioni e mezzo. Non vi è che un' altra settimana, e la folla è immensa.

Sotto le ore 24 è arrivato il pacchetto colla notizia di essersi la Real Principessa sgravata in Palermo di un maschio. Anche questo è rincresciuto a Napoli, cioè che sia nato in Sicilia il primogenito di Sua Altezza.

Si ha notizia che la pace è conchiusa, ma non mancano notizie allarmanti. Si è arrivato fino a dire che Bonaparte abbia chiesto il passaggio al Pontefice per entrare nel Regno di Napoli, e che vi sia decreto della Convenzione Francese di non darsi affatto orecchio ai trattati di pace con Napoli.

Digitized by Google

Martedì 2 settembre. Si è inteso con orrore generale che collo stesso pacchetto che ha portata la fausta notizia dello sgravo della Principessa, sia tornata d. Luisa Molines Sanfelico ferrata di mani e piedi per eseguirsi la sentenza di morte contro di lei pronunziata un anno circa fa, giacchè visitata a Palermo si è trovata non esser gravida. Tutto il reato di costei è di aver fatto scovrire la controrivoluzione che tentar voleva la compagnia di Baccher, che se fosse scoppiata sarebbe servita a farci essere tutti massacrati.

Domani è feria di Corte pel circolo, e *Te Deum* a Palazzo. Giovedì *Te Deum* a s. Chiara con intervento del Ministero, e la sera festa di ballo a Palazzo: tre sere di lumi, cominciando da questa, che sarà inutile pel gran vento che spira.

Mercordì 3. Vi è stata una lunga promozione d' ispettori di Polizia, ma si susurra la privazione di toga di tre altri giudici di Polizia, cioè de Bonis, Santucci, e Colabattista.

Si aspetta da Roma il consigliere Frammarino, del quale si dice che sia anche vacillante la grazia a causa del titolo di duca e degli onori procuratosi in Roma con farsi ascrivere in Campidoglio. Dicesi pure che se gl'imputi di non aver saputo mettere un'imposizione per non fare che tutta la spesa del mantenimento della truppa restasse a carico di Napoli.

Giovedì 4. Numerosissimo è stato il concorso al *Te Deum* in s. Chiara questa mattina. La festa poi di questa sera a Palazzo è stata molto scarsa di gente sopratutto di Nobiltà, essendovisi veduto grande miscuglio. La principessa di Ruffano si dice aver detto al segretario di S. E. che lo pregava di non mandarle altra volta il biglietto d' invito, perchè a lei rincresceva trovarsi in mezzo a tanta gente, e non si fidava di non andare ricevendo il biglietto, gli disse però questo, non per la quantità, ma per la qualità della gente. Mi si dice pure che per avere l' invito v' era stata una tariffa di D/. cinquanta.

Venerdì 4. È arrivato da Roma il consigliere Frammarino.

Ancora non si sa se la Molina Sanfelice debba o no morire. Tutto il pubblico la vorrebbe salva, e qualche persona che ha il piacere di far rilevare la crudeltà di una tale azione se questa donna infelice si fa morire, dice che la Real Principessa, dopo

Digitized by Google

sgravata avesse implorata la grazia per lei, dicendo essere la prima grazia che domandava nelle circostanze di aver assicurata la successione del Regno [1]), e gli fosse stata negata. Io replico, credo ciò un' invenzione di chi ami far rilevare la crudeltà di tal caso, se mai segue.

Sabato 6. Si continua a dire che la pace generale sia vicina a conchiudersi, e si è anco stampata la notizia su di un foglietto volante dell' estensore della nostra Gazzetta, ma non si lascia di temere che Napoli ne sia escluso. Si parla di lettera scritta da Verona dal marchese del Gallo, e l' ho intesa riferire, in due letture: una è che avesse scritto di non essergli costato poco il far comprendere Napoli nella pace: l' altra, che i Francesi avessero chiesto tutto quello che avevano occupato del Regno di Napoli, o un equivalente compenso. Altri vogliono che avremo la pace, ma ci costerà cara.

Domenica 7. È stata quest'oggi l' ultima giornata della recezione delle carte al valore nominale, e sono le ore cinque delle notte vicine, ed i Banchi e la officina della recezione in s. Pietro a Majella sono ancora aperti. Si è cambiato, ossia si son vendute le carte sino a questa sera. Da due o tre giorni l'agio era bassato al 78 °/₀, perchè molto contante era in vendita. Quest' oggi ha variato ad ora, essendosi cambiato al 78 sino all' 81 e quest' oggi al tardi anche al 75. Tutto dipendeva dall'esservi più o meno venditori di contante o compratori di carte.

Lunedì 8. Le carte ritirate per tutta la giornata di ieri sono arrivate a ventiquattro milioni, e stiede aperta la recezione fino a mezzanotte. Circa mezz' ora dopo arrivarono alcune carte da provincia, ma il direttore non volle riceverle essendo spirato il termine prefisso.

Si pubblicano contemporaneamente due editti ieri stesso, con uno contenente più capi si ordina che da oggi in poi le carte si dovessero ricevere al valore del corso, secondo la ragione del giorno della recezione, da durare una tale abilitazione fino al giorno 10 ottobre prossimo venturo, qualora prima di tal dì le polizze non abbiano avuto corso, la R. Corte non sarà più tenuta

[1]) [Cfr. B. Croce *Stud. stor. sulla Rivol. Napol. del 1799 p. 198*].

Digitized by Google

a riceverle. Si rifletta che non si capisce come possono aver corso in piazza le carte che non hanno perduto il loro valore nominale. Se si fosse detto le carte si riceveranno dalla Regia Corte al corso di ieri, vale a dire al 75 o 76 per °/₀, tanto poteva darsi che si potessero tra privati comprare e vendere all'80-85. Ma non avendo valore alcuno, come se le puol dare dal corso? staremo a vedere.

Collo stesso editto i patti espressi di farsi i pagamenti in carta, si rimettono alla decisione dei Tribunali per la riduzione del debito a causa del minor valore che avevano le carte. Coll'altro editto si prescrive una nuova forma delle fedi di credito e notate fedi del conto nuovo, dovendo tutte avere un fregio impresso a nero che termina nella prima faccia da ogni lato, l'emblema distintivo colla figura del tutelatore, o allusivo al titolo del Banco, e la impressione della parola contante. Le notate fedi avranno anco impresso il tit. del Banco e la parola contante.

Martedì 9. È accaduto quello che si supponeva, le fedi di credito del vecchio conto non hanno alcun corso in piazza, ed in conseguenza non si è aperta la seconda recezione, e si aspetta nuova risoluzione, che vi è chi la vuole per la totale abolizione delle rimanenti carte, chi crede che si aprirà la relazione alla ragione del 77 per cento. Altro dispaccio fu anche ieri comunicato ai Banchi col quale S. M., dopo un lungo proemio, viene ad ordinare che tutte le carte le quali non saranno esibite, come costituenti tanti crediti adeposti, vacanti, derelitti, s'intendono incorporati senza niuna eccezione al Regio Fisco, il quale debba essere riguardato come particolare successore degli antichi ed incerti proprietarii, e come creditore dei Banchi di tanta somma a quanto sarà per ascendere il valor nominale delle carte non esibite, aggiuta la plus valenza di quelle che forse si esibiranno al valore del corso dopo i quattro mesi, la qual somma sarà conteggiata coi Banchi stessi. Per la qual cosa vuole S. M. che da ora si debba intendere tal somma impiegata per ministerio di dritto al valor nominale, giusta l'editto degli 8 maggio per essere rappresentata dal Fisco sui beni dei Banchi. Tal disposizione è data dall'Azienda il dì 4 aprile corrente anno. Ieri sotto la grotta di Pozzuoli vi fu un fatto d'armi in cui vi morirono re persone oltre i feriti.

Digitized by Google

Mercordì 10. Quest' oggi uno che per le sue birbonate non avendo più che fare erasi arruolato nella squadra di Polizia, ove il degno direttore della Rossa raccoglie tutta la schiuma dei birbanti di Napoli, in una rissa sopra Capodimonte ammazzò una persona e ne ferì un'altra. Indi calando in Napoli intrepidamente perchè per questa gente vi è tutta l'impunità, al largo delle Pigne attaccò briga con altri, e ne ferì anche mortalmente uno e mentre lo inseguiva per finirlo, un camiciotto ch'era di sentinella innanzi ai Studi, fece alto in nome del Re, al che colui insolentemente rispose " che alto e basso, che Re ecc. „ prorompendo in quelle solite indecenti parole espressioni del volgo Napoletano. E non contento di così rispondere, impugnò lo schioppo e tirò sul camiciotto, ma non prese fuoco. Il camiciotto però fece la sua obligazione, perchè con una fucilata lo lasciò morto a terra; lo disarmò, trovandoli sopra pistole, scannatoio, e pietre e tornò al suo posto fra gli evviva di tutti i circostanti, che si consolarono per la morte di quel conosciuto birbone. Ecco quello che tutto giorno accade in mezzo Napoli, sotto la cura di un Tribunale di Polizia, composto da un direttore e dodici giudici, trentasei ispettori, e settantadue subispettori.

Giovedì 11. Si è posto il suggello alla barbarie e crudeltà colla esecuzione della Molina Sanfelice ch'è stata decollata al Mercato circa le ore quindici questa mattina. Un fucile che casualmente si è lasciato mentre stavasi preparando sul palco, ha fatto affrettare l'esecuzione, perchè il boia sentendo il colpo, ha fatto cadere la scure come trovavasi la paziente. Vi è stato un poco di emozione, e non si è mancato dire dai Santafede che il colpo si è sparato dai Giacobini per far nascere rumore.

Una improvvisa partenza di truppa per gli Apruzzi e Calabrie fa temere di qualche sinistro, ma forse sarà destinata al disarmo di quelle provincie, che pur troppo è necessario. Sento però che la truppa parte senza aver avuta la paga di agosto. L'erario sta sempre più esausto, tanto che avendo l'arrendamento del grano a rotolo mandato al Banco il mandato di ducati 23 m., pei consegnatari, il direttore Zurlo la mattina mandò a prenderseli.

Quest'oggi il principe di S. Nicandro ha dato un pranzo al generale Moscovita ed il nostro vice presidente del S. C. d. Michele de Iorio, per andarci, ha spuntata la Camera Reale.

Digitized by Google

Venerdì 12. Questa mattina si è trovato affisso alle mura del monastero dei PP. dell'Oratorio detto dei Gerolomini un cartello che diceva " viva la libertà, morte al tiranno „ e vi è come sottoscritto il nome di uno dei PP., cioè Giulio Colangelo col titolo di cittadino. A questo povero Padre da più mesi è stata dichiarata una persecuzione con lettere cieche ai superiori piene d'imputazioni, forse sarà una continuazione di quelle per così ruinarlo. Mi si dice che l'affisso era al disotto delle finestre di Mons. Torrusio che là dimora, ed in parecchi altri siti del circondario.

Proveniente da Roma è venuto il principe di Ventimiglia col maggiore d. Ottavio Ciccone, e si dice abbiano portata la notizia che nel giorno dieci spirò l' armistizio al Reno, ed ai 13, vale a dire domani, spira quello d'Italia, per cui son essi venuti a chiedere la quota di truppa che il Re di Napoli manda sotto il comando del generale Austriaco Barone Melas, onde partiranno seimila uomini subitamente.

Si è affisso questa mattina un invito del brigadiere d. Luigi Adolfo de Roshti, per la formazione dei regimenti di milizia urbana. A leggerlo mi è sembrato lo stile di cui facevano uso i patriotti Bassetti e Schipani quando invitavano per la guadia civica.

Questa sera circa le ore quattro della notte, ritirandomi a casa, nel vicoletto di S. Giovanni in Porta, ho trovate sentinelle di cavalleria che impedivano il passaggio. Sentiremo qualche cattura.

Sabato 13. Vi è della costernazione per Napoli a causa della notizia dell'armistizio terminato e delle ostilità vicine a cominciare. Anco la formazione della milizia urbana è cosa che mette in agitazione.

Le truppe che partir dovevano questa notte, hanno avuto ordine di differimento.

Domenica 14. Questa notte partono due squadroni di cavalleria. Sono rientrati nel porto i legni Moscoviti che stavano per mettersi alla vela con mille e cinquecento uomini che sono tornati a terra.

Corrono ad arrolarsi alla milizia urbana, ma si ha l'avvertenza di non ascrivere se non dal ceto degli artieri in sopra. È formato già l'uniforme rosso e bianco sul modello Inglese, e simile

Digitized by Google

a quello dei cavalieri di Malta, il cappello è tondo con una faldina alzata con due penne una bianca, l'altra rossa.

Lunedì 15. La cavalleria che venerdì a sera trovai nell'imboccatura di S. Giovanni in Porta, stava per la sorpresa che andò a farsi d'una casa ove la spia aveva detto che doveva esservi un Glub, appuntato sotto figura di cena. Ma sbagliata forse l'ora non si trovò alcuno, e tutto fu sogno. Sento bensì arrestate due donne vecchie che si trovavano in quella casa, e ciò per prender lume.

Le notizie son migliorate perchè si sente che i Francesi si ritirano piuttosto che si avanzano in Italia.

Questa mattina la guarnigione del Palazzo è stata tutta coverta da truppa moscovita.

Martedì 16. La truppa di Salvatore Bruni ha questa mattina arrestata una persona perchè sospetta, e qualche persona perchè per curiosità si è arrestata ed ha fatto veder premura è stata anco arrestata. Se va innanzi di questo modo, tornerò da capo, ed il popolo sta proprio anelante per fare la terza volta la Santafede.

Corre voce della rotta data dagli Austriaci sotto Fano ad una colonna di patriotti Italiani che avanzavasi.

Mercordì 17. La scorsa notte è arrivata una speronara da Palermo e la notizia della resa di Malta saguita il giorno otto del corrente, essendovi entrata la guarnigione Inglese e Napoletana, ne avremo più precisi dettagli. Corrono altre notizie di sbarco d'Inglesi a Livorno, e di azioni cominciate al Reno, con svantaggio dei Francesi.

S. M. a Palermo si diverte con corse di barberi. Si dice venuto il dispaccio pel disarmo di Napoli; ma si è detto più volte lo stesso.

Si è pubblicata colle stampe la notizia della resa di Malta.

Sento che sia proibita la nostra Gazzetta, non saprei indovinare il perchè, mentre non dà notizie se non di cose risaputissime e favorevoli.

Continua l'arrollamento alla guardia urbana, e mi si dice che i parrochi abbiano avuto l'incarico di fare la nota di tutti gli atti alle armi dai 18 anni ai 50; ed eccoci alla republica. Parte tutto giorno o treno o truppa.

Il direttore Zurlo durante la guerra ha rinunziato a S. M. i

Digitized by Google

suoi soldi. I ministri, offiziali di Segreteria, e tutta casa Reale son mesi che non l'hanno.

Qest'oggi un uffiziale della Posta è andato all'osteria dei Bagnoli, e si ha tirata una pistola all'orecchio. Si dice che abbia lasciata sopra di se tre biglietti scritti, ma s'ignora fin'ora quale sia stato il motivo.

Venerdì 19. Due biglietti furono trovati addosso a quell'infelice che si ammazzò ieri. Egli chiamavasi d. Gioacchino Baldari, e si ammazzò nell'osteria detta *taverna delle carcioffole* alle paduli al ponte della Maddalena. I due biglietti erano diretti uno al cav. Ribera, direttore della Posta, l'altro a d. Gaetano Solonna affittatore del Procaccio. Dicea in quelle ch'egli era un antico uffiziale che si vedeva attrassato col soldo di D/. nove al mese, mentre il direttore Zurlo ed il fiscale d. Davide Vinspeare, che tratta da Giacobini, avevano situati tanti loro aderenti con soldi generosi, e che però si ammazzava per disperazione.

Aboliti i Sedili di Città che avevano il privilegio di fare la elezione dei Tavolarj del S. C. [1]), si fecero i concorsi dalla Deputazione Regia succeduta all'abolita Città; ed era già stato eletto per Tavolario l'ingegnere d. Michelangelo Schioppa tra quattro concorrenti, ma avendo il vicepresidente del S. C. rappresentato che abolito il privilegio delle Piazze, il dritto di fare l'elezione del Tavolario doveva ricadere al S. C. per non essere da meno degli altri Tribunali che si eliggono particolari Ingegneri, è venuto il Re ad ordinare che si riserbava di dare le disposizioni per la elezione dal Tavolario, ma che per ora la elezione si facesse dal S. C. Per cui quanto si è fatto dalla Regia Deputazione è tutto inutile rimasto, e si apriranno i concorsi in S. C.

Sabato 20. Si procede con fervore alla coscrizione urbana, e dai parrochi si fanno le note. Si è ordinata una tassa di ducati mille a capo di famiglia nobile da pagarli a ducati 200 al mese, e si va in giro per le firme. I monasteri ricchi che vi sono rimasti, anche hanno avuto una tassa.

[1]) [Su questa facoltà attribuita agli Eletti dei Sedili v. CAPASSO *Catal. Ragionato dei Lib. Regis. e scritti esistenti nell'Arch. Municipale Par. II, pag. 84*].

Digitized by Google

Domenica 21. Questa sera ad un'ora e mezza di notte vi è stato un turbine di vento così impetuoso ed istantaneo che ha spaventata tutta la città, e dovranno sentirsi dei disastri accaduti.

Lunedì 22. Il turbine di ieri cagionò la morte di cinque persone, fra le quali due donne gravide, che vennero con le famiglie da Capua dove si erano portate a vedere i loro mariti uffiziali che partir dovevano per l'armata. Alla calata di Capodichino il temporale spaventò i cavalli e rovesciar fece la carrozza in un fosso, ove restarono all'istante morte le due donne e poco dopo morirono gli altri.

Si dice scoperta un' unione di rivoluzionari molto numerosa di nobili e plebei, e sentesi che siano stati la scorsa notte arrestati qualche centinaio. Siamo sempre da capo.

Si è pubblicata quest'oggi la promozione di tutti coloro che si son fatti merito sul ritiro delle carte bancali, cioè, il consigliere Navarro, promosso a caporuota soprannumerario, il consigliere della Real Camera, d. Luca Savarese, da giudice dell'Ammiragliato a consigliere del Commercio, i due avvocati d. Giovanni Transi, e d. Giuseppe Sanseverino a giudici di Vicaria. Il principe di Bisignano è stato decorato colla fascia di S. Gennaro, il marchese di Montagano con la chiave d'oro [1]).

Altro editto si è pubblicato ordinante che tutti gl'impieghi di carte bancali debbono nelle restituzioni considerarsi pel valore nominale, cosicchè non possono i debitori, nè chiedere riduzione del debito, nè attaccarli di lesione, giacchè le carte impiegate prima del dì 8 maggio non avevano perduto il loro valore.

Martedì 23. Si è pubblicato questa mattina con proclama fatto in Apruzzo dal generale Bourcard, che trascrivo dopo averne accennata l'occasione. I visitatori economici di quella provincia volendo usar del soverchio rigore nell' esazione della decima e pesi fiscali su individui che forse più degli altri hanno inteso il grave peso della guerra e della invasione Francese, fecero sì che la popolazione disgustata prese le armi, resistette, e si diede poi

[1]) *In marg.* Anche dei razionali ed uffiziali di Banco sono stati decorati cogli onori di presidenti e razionali di Camera, ed un'uffiziale del Banco di S. Giacomo, cogli onori di uffiziale di Segreteria.

Digitized by Google

ai saccheggi. Boucard avvisato vi si portò con 400 uomini di linea, ma la popolazione armata prese le alture, per cui credette quel comandante spedire in Napoli una rimostranza di fuoco contro i Visitatori, ed indi stimò sano consiglio disarmar quella gente col perdono e minacce pubblicando il seguente proclama:

" Lo strepito tumultuario delle rapine, delle manomissioni, dei furti, del vilipendio della giustizia, dei delitti insomma, dell'anarchia, è giunto al trono del nostro Re, o Sanniti. Penetrato l'animo suo da tante sventure che vi ricoprono di vergogna e di dolore, apre i fonti della clemenza e del perdono a quei traviati che rientreranno nei loro doveri, e giusto ed inesorabile scaglia i fulmini della vendetta contro i pertinaci. È mente pertanto Sovrana che qualsivoglia individuo il quale fino ad ora abbia attentato alla publica tranquillità torni alla sua casa, al suo lavoro nel termine di giorni due, adempia alle leggi, e non leda sotto qualsivoglia pretesto alcuno, nè in fatti, nè in parole. Essendo poi disertore, ovvero di massa, si presenti nello stesso spazio di giorni due ai comandanti militari Presidi, o uffiziali civili, per essere arrolato alle Regie falangi, rivestendo il prisco onore di questi valorosi popoli, lo renda formidabile ai nemici. Sono eccettuati coloro che rei d'infami delitti, meritano la esecrazione universale. Non vi sarà pretesto che giustifichi la trasgressione. Chiunque osasse di non obbedire, sarà arrestato e punito all'istante colla morte militarmente. Quando sarà inviolabile il perdono per il passato, altrettando sarà pronta ed inevitabile la pena dell'avvenire „.

Mercordì 24. Si son veduti tornare da Capua quest'oggi quantità di carri, carretti, bagagli, ed altro appartenenti alla truppa, se ne ignora il motivo, essendo quei stessi partiti pochi giorni sono.

Si mette in dubio la resa di Malta, ed è sicuro che non è venuta nè la capitolazione nè la conferma, che pure dovrebbe esser venuta.

Giovedì 26. Marciano tutto giorno le nostre truppe, ed è affrettata la formazione della milizia urbana.

Il direttore Zurlo portò di persona il biglietto di consigliere del Commercio a d. Luca Savarese; il publico che sa la corte stretta che fa alla sua cognata, ha notata questa caricatura.

Digitized by Google

Venerdí 26. Altra carcerazione e numerosa si dice, si vuole fra gli altri arrestato un corriere che portava lettere di Moliterno, che si crede abbia delle intelligenze in Napoli. Il Regno è tutto in anarchia, ed io veggo imminente un' altra crisi, che Dio non voglia succede, sarà più luttuosa delle due sofferte in gennaio del 1799 ed in giugno dell'anno stesso.

Sabato 27. Questa sera ritirandomi circa le ore quattro ho trovati al pontone di Maddaloni i posti avanzati di truppa Moscovita che davano il *chi viva* a chiunque passava a piedi ed in carrozza, col lume o senza. Sento che continuano le carcerazioni, e ne sarà un'altra questa notte. Fu proposto dal fiscale Guidobaldi di arrestare tutti gli usciti coll'indulto. e vi è chi dice anco i parenti.

Domenica 28. Questo mio giornale va cangiando forma, perchè lo cominciai con l' idea di notare gli accidenti del giorno, indi tratto tratto vi andai spargendo le notizie che vi avevano influenza; ora noto in esso le memorie tutte di questo infelice tempo almeno per quanto ne arrivano a mia notizia. È sul tavolino una legge restrittiva delle doti di famiglia, secondo taluni sarà per incorporare al Regio erario i Monti tutti di famiglia, specialmente quello di Ciarletta Caracciolo [1]) che dà settantacinquemila ducati di dote alle donne delle famiglie godenti. La verità è che il sistema di Governo è d' impoverire i ceti tutti, e fare quello stesso che aveva immaginato il governo democratico. Secondo le apparenze non avremo più in Napoli la Corte, se sono vere, o per dir meglio se si avverassero le disposizioni che si dicono, resterà Napoli uno scheletro, privo di lustro, di decoro, di Nobiltà.

Si dice scoverta una grande congiura, in cui sono involti molti

[1]) [Era stato fondato da Scipione Caracciolo di Ciarletta nel 1584, il quale morendo addisse gran parte del suo patrimonio alla fondazione di un Monte di maritaggi per le *figliole* legittime della sua famiglia, discendenti da Ciarletta e Galdieri Caracciolo, che si sposassero a *nobili persone*. L' esatta osservanza delle regole che aveva poste, il numero ristretto delle famiglie godenti, ed altre fortunate circostanze, contribuirono ad accrescere il patrimonio di fondazione, tanto che i governatori nelle *capitolazioni* stabilite nel 1775 elevarono l' assegno di ciascuna dote a ducati 70 mila. V. Nicola Puoti *Per li cavalieri godenti al Monte Ciarletta*, Napoli 1810].

Digitized by Google

Nobili. Il Governo deve essere in agitazione, perchè da per tutto sone guardie raddoppiate e posti avanzati.

Arrendamenti non si pagano, mesate a ministri, offiziali di Segreteria, di Casa Reale ecc. non si pagano, ed ora si susurra che le carte impiegate colla Regia Corte, durante le circostanze e i bisogni dello Stato, non daranno rendita alcuna a coloro che le hanno esibite.

Il fiscale Guidobaldi disse, che fu uno scandalo nell'appartamento tenuto dal Vicerè per lo sgravo della Principessa, il vedere nei ministri soprattutto sfoggio di brillanti. I patriotti dicevano che per stabilirsi la democrazia ed uguaglianza i ceti dovevano tutti impoverirsi; che differenza fra questo sentimento e quello del fiscale della Giunta di Stato?

Lunedì 29. È arrivato questa mattina il pacchetto, col quale è venuto il duca della Regina, che per quanto si dice porta la prammatica del Libro d'oro, e la riduzione delle doti.

Quest'oggi circa le ore 23 con sorpresa universale è stato arrestato d. Gaetano Ferrante, amministratore generale dei beni dei rei di Stato, che ha dominato in Napoli dal momento che arrivò il Re a Napoli, che aveva un carteggio continuo colla Regina e col Re, che fu col Re sempre a bordo quando fu in rada, e che andò anche a Palermo per conferire. Quello che ha fatto maggior senso è stato l'essere andato ad arrestarlo il consigliere Speciale, e si dice col fiscale Guidobaldi, val quanto dire che l'arresto è per materia di Stato.

Martedì 30. Non si parla che dell'arresto del cav. Ferrante. Il consigliere della Giunta d. Vincenzo Speciale fu in casa sua ad ore 20 con molta truppa Moscovita, dalla quale circondar fece la casa e chiudere i portoni, giacchè ne ha due. Si ricevette la consegna delle carte che suggellò, e terminò circa le ore sei della notte. A quell'ora stessa fu imbarcato per Palermo il cav. Ferrante su di una speronara. Contemporaneamente fu sorpreso il suo casino sull'Infrascata, e l'officina che teneva colle Razionalie nel Salvatore, al Gesù vecchio. Questo è quanto accadde, molte cose poi si dicono circa tale arresto, che chi lo vuole per solo carico di amministrazione frodata, chi per carico di Stato, che dovrà portare altre conseguenze.

Digitized by Google

Mercordì primo ottobre. Il marchese di Montagano amministratore dei beni dei monasteri soppressi, ha avuto il dispaccio di amministratore in luogo del cav. Ferrante che è andato a Palermo per presentare i suoi conti, onde riceverne poi lode o biasimo. Questa dicitura del dispaccio è analoga al fatto della sua partenza volontaria, giacchè si dice che vada così. Speciale ebbe l' incarico di portarsi ad annunziare al cav. Ferrante l' ordine della sospensione della carica di amministratore, e di riceverne le carte confacenti. Speciale lo eseguì con quell' asprezza che gli è connaturale, con un tremendo apparato, e facendo commettere le più grandi insolenze nella di lui casa, fino a sfondare le tele dei soffitti, rompere gli staffii delle bussole per vedere se vi fossero carte nascoste. Ferrante che da più giorni avea notizia della tempesta che lo minacciava, aveva approntati i suoi conti, ed aveva per mezzo della sua speronara mandata rimostranza a Palermo, chiedendo il permesso di andargli a presentare a S. M. Fortunatamente tornò la speronara lo stesso giorno in cui arrivò il pacchetto e gli portò un dispaccio a lui diretto, che venne presentato mentre Speciale stava eseguendo con tanta ferocia la sua incombensa. Ferrante in riceverlo lo presentò a Speciale, dicendogli, che essendo egli in quel punto *sub Iudice* ed in disgrazia del Re, dovea aprire quel dispaccio. Ma Speciale, vedendolo a lui diretto, disse, che non aveva egli altro ordine se non quello che stava eseguendo, e che però dovesse egli aprire quel dispaccio che portava in fronte il suo nome. Ferrante replicò " dunque lo leggeremo insieme „ e lo aprì. Apertolo, trovò ch'era responsivo alla sua rimostranza, e che il Re lo chiamava a Palermo, cosa che smarrir fece un poco il sig. Speciale, e diede coraggio a Ferrante, che la sera stessa, sulla speronara medesima volle partire. Su questo fatto il pubblico lavorando di fantasia, a seconda dei desiderii di ciascuno, immagina già la caduta di Zurlo, da cui credono venuta la sospensione di Ferrante, e già questa sera si è sparsa la voce di essere stato arrestato.

Giovedì 2 ottobre. Rettificando sempre più la catastrofe del cav. Ferrante, mi è riuscito appurare con maggiore precisione la storia della sua sorpresa e partenza. Un solo fu il dispaccio venuto da Palermo al principe del Cassaro. Da quello nacque il

Digitized by Google

primo formato da Cassaro, con cui s' incaricò Speciale di assicurarsi di tutte le carte attenenti all' amministrazione dei rei di Stato. E quel ministro lo eseguì con quell' asprezza che notai. Dal dispaccio medesimo nacque l' altro che nell'atto dell'esecuzione fu presentato a Ferrante, ed aveva la direzione, al cavalier Ferrante amministratore dei beni dei rei di Stato, che Ferrante non volle aprire, e poi aprì, come avvertii. Con questo Cassaro diceva: " È mente del Re, che V. E. si porti in Palermo con tutta quella gente che crederà opportuna ai suoi interessi, ed a tale effetto le complico il passaporto „. Speciale allora raddolcì la sua maniera, accompagnar volle il Cavaliere fino all' imbarco, e gli volle dare una lettera per casa sua, acciò andasse in quella a smontare uscendo dal legno. Dallo stesso dispaccio finalmente uscì l' altro a Montagano, che non ancora ha incominciata la sua incombenza, essendo tuttora le carte suggellate.

Ogni giorno si dicono nuovi arresti veri o falsi che siano, sempre cattivo è che si dicano, perchè si fa crescere la diffidenza ed insieme il maltalento del popolo acquista nuovo fervore. Questa mattina mi dicono arrestato il figlio del già consigliere di Foggia privato di toga, d. Giuseppe Gargano.

Sono pur troppo veri gli arresti, essendone succeduti sino a 27, per quanto si dice, la scorsa notte, e fra questi indubitatamente, il figlio del consigliere Gargano, un tale di cognome Poggi, figlio di Nicola Poggi, che fu fatto in pezzi dal popolo nei giorni dell' anarchia dai 14 e 15 giugno del passato anno; un certo cav. Saracino ed altri, tutti nominati da quel medico che fu arrestato notti sono.

Questa sera si è saputa la notizia consolante di essere arrivato un brik da Livorno che porta l' avviso della pace generale soscritta a Monaco il giorno 20 settembre.

Tutte le lettere portano lo stesso. Speriamo sentirla verificata per così andare incontro alla perduta tranquillità.

Un' altra novità ho trovata al ritirarmi questa sera, cioè che dalle sentinelle Moscovite che stavano nei posti avanzati al pontone di Maddaloni, si facevano smorzare le torcie ai servitori. Mi hanno detto che ci fossero anche cannoni situati in detti posti

Digitized by Google

ed altri luoghi della città, ma io non li ho veduti. Queste nuove precauzioni indicano sicuramente però nuovi timori.

Venerdì 3 ottobre. Il seguente dispaccio sarà la vera notizia dell' arresto di Ferrante, eccolo:

" Tra l'altro che il Luogotenente e Capitan generale del Regno ha partecipato a questa R. Segreteria di Stato ed Azienda, e che al medesimo è stato comunicato con Real Carta dal 26 corrente, vi è quanto segue. In vista della relazione di cotesta Giunta di Governo con la quale ha la medesima accompagnata quella della Giunta eretta per esaminare gli Stati e l'amministrazione dei beni dei rei di Stato e sequestri, stata affidata al cav. d. Gaetano Ferrante, è venuto il Re ad ordinare, che sia la medesima amministrazione prontamente tolta al d. Ferrante e consegnata al marchese di Montagano fino a nuovo R. ordine; colla prevenzione di poter questi destinare se accorresse ed interinamente altra persona per esercitare l'amministrazione dei luoghi Pii, che con applauso ha fin qui il Montagano diretta. Comanda inoltre la M. S. che il consigliere Speciale resti ministro delegato per appurare i suddetti Stati, e la condotta tenuta dal Ferrante in tutti i sensi dell'amministrazione che gli era stata affidata, per procedersi in seguito, visto il rapporto di quanto avrà eseguito il suddetto consigliere Speciale, a quello che sarà di convenienza e giustizia sull' amministrazione predetta verso chi avrà abusato o prevaricato, o rendersi lode, se così sarà il caso, a chi si fosse in essa ben condotto. Siccome sono pervenute al Real Trono alcune notizie che possono concernere siffatto assunto, e richiedono maggiore indagine, così comanda S. M. che il consigliere Speciale arresti e suggelli tutte le carte dello stesso Ferrante per rilevarsi ciò che può convenire alla buona giustizia, e che il mentovato cav. Ferrante sia nel momento di questa operazione ed ordini condotto in questa città di Palermo, ove sarà decentemente tenuto fino all' ultimazione delle ricerche suddette, e finchè sia approvata la condotta da esso tenuta in quell'amministrazione. La suddetta R. Segreteria di Stato la partecipa ec. Giuseppe Zurlo.

Si dicono arrestate alcune dame, come d. Teresa Lembo, oggi duchessa di Caramanico, la duchessa Fusco, e la duchessa di Canzano. Sicuramente è stato arrestato con Gargano e cav. Saracino, anco il marchese di Cerce maggiore.

Digitized by Google

Sabato 4 ottobre. Per la ricorrenza del nome del principe ereditario vi è stato circolo a Palazzo dal Vicerè, ma per quanto sento languente, breve e tetro, e con poca Nobiltà.

È in Napoli da più giorni il duca di Chablais, zio del Re di Sardegna [1]), ed ha fissata la sua dimora nella Real villa della Favorita a Resina. A lui si dice che siano arrivati quest' oggi due corrieri colla conferma dei preliminari di pace soscritti ai 19 settembre, e ratificati dall' Imperatore ai 27. Si aspetta domani il corriere di Vienna.

Gli arresti delle dame sento non essere stati veri, come neanco tanti arresti di uffiziali che si son detti. In Capua giorni sono vi fu dell' allarme, e furono anche chiuse le porte. Si dicono ora arrestati degli uffiziali di quella guarnigione, ma è ignoto il come ed il perchè, e vi è chi crede, che fu anche un timore panico nato per essersi chiuse le porte per rifare i ponti.

Domenica 5. Si crede che il cav. Ferrante sia stato portato alla cittadella di Messina, ed assolutamente si vuole che il suo carico sia stato non di amministrazione, e si fa riflettere che per la reddizione dei conti non avrebbe dovuto portarsi in Palermo.

Son cominciate le sessioni per l' apertura del Tribunale conservatore della Nobiltà, e son cominciate pure le contese tra i componenti di quello, ne so una ch' è la seguente. Col piano portato dal duca della Regina sta fra l' altro detto, che nel Libro d' oro si debbono ascrivere tutte le famiglie patrizie di prima classe, e saranno quelle che godevano gli aboliti Sedili. Nella seconda classe saranno ascritte le altre famiglie che avranno i requisiti di dugento anni di feudo o di croci di Malta. Or si diceva dal principe di Canosa, vi sono in Napoli delle famiglie che non hanno che vedere con quelle che godevano alle Piazze, come sarebbe il duca di Mondragone, il marchese Malaspina, il marchese Cammarota ed altri. Costoro, diceva Canosa, non si brigavano delle Piazze, perchè non formavano queste una distinzione tale da degradarli, ma stabilendosi oggi una prima classe per quelle, una seconda per essi, diranno ragionevolmente, non

[1]) [Benedetto Maurizio duca del Chiablese zio del re Carlo Emmanuele IV.]

Digitized by Google

vogliamo essere ascritte, cosa che se gli verrebbe ad impedire, posta la necessità di doversi ascrivere le famiglie tutte o nell' uno o nell' altro libro. Intanto come questo nuovo stabilimento di Nobiltà forma epoca nel nostro Regno, così stimo trascrivere i dispacci che servono a stabilirlo, ed essendomene pervenuto uno lo trascrivo.

"In vista della proposta fatta dal marchese del Vasto con foglio del 20 del corrente settembre in conseguenza del prescritto nel Real dispaccio dei 12 dello stesso mese, il Re approva i seguenti soggetti che debbono per biennio aver la commessa delle infrascritte incombenze nel novello supremo Tribunale conservatore della Nobiltà del Regno di Napoli, del quale Tribunale il d. marchese del Vasto sostiene il carattere di presidente, e sono i ministri conservatori, i mentovati soggetti. Destina quindi S. M. per la sopraintendenza dell' Archivio il principe di Canosa, per la compilazione del libro delle famiglie che passarono abito di Malta colla data del primo passaggio, il conte di Conversano. Per la compilazione del Libro d'Oro il duca della Regina. Per quella del Libro del merito e demerito, il marchese di Brienza. E per la compilazione del Libro dei feudatarj da dugento anni in sopra, e di quelli godenti Nobiltà nei sedili chiusi delle città del Regno, con la distinzione dei domiciliati in Napoli, il principe di Sannicandro. Lo partecipo ecc. Principe del Cassaro „.

Lunedì 6. Vi è stata questa mattina lunga frusta di carcerati alla Vicaria, che avevano tentato fare un' apertura al muro che risponde verso s. Onofrio, e così uscire. Si dice anco un complotto fatto con altri di fuori. L' accidente non è nuovo, ma ora a tutto si attacca l' idea di Giacobinismo, onde si dice che i Giacobini gli aiutavano al di fuori per promuovere un' insurrezione. Non è mancato un piccolo rumore a causa d'un fucile che casualmente è sparato in mano ad un birro, onde la gente accorsa si è posta in iscompiglio.

Martedì 7. Ho veduti portare ligati in mezzo ad una pattuglia due giovinastri, e si è detto che furono arrestati ieri per aver commesso delle insolenze, gittando a terra un' impresa Regia, nell' atto di brigarsi con un carrettiere del servizio che calava

Digitized by Google

da Capodimonte. Il basso popolo al solito li caratterizzava per Giacobini.

Si è inteso l' arresto del tenente Pinedo, giovane di cui sento non possa dubitarsi, è fratello del brigadiere dello stesso cognome molto benemerito del Re. Si dice per una lettera scritta in cifra.

Il fatto di Capua fu che dovendo arrestarsi cinque uffiziali, quel comandante principe di Cutò, si pose alla testa del reggimento, e chiuder fece le porte che rimasero chiuse dalle ore 14 della mattina alle 22 del dopo pranzo, e non si aprirono che per lo strepito facevano coloro che venivano da Roma ed andavano a Napoli, ed erano rimasti alle porte. Perchè tale arresto s'ignora.

Abbiamo l' imperatore in Italia, venuto questo si dice a visitare l' esercito. Il generale Krai e Melas si ritirano, e trent'altri generali sono stati dimessi.

Chi puol comprendere il netto di questa campagna è un profeta.

Mercordì 8. Corriere arrivato quest' oggi porta la notizia dell' armistizio prorogato fino ai cinque di novembre, nell' intelligenza d' intendersi sempre prorogato, non annunziandosi dieci giorni prima l' incominciamento delle ostilità.

Il Pontefice si crede che sia in mezzo alle trattative di pace, e che abbia detto e manifestato voler egli tutto il temporale sacrificare alla pace universale, a sostenere poi lo spirituale sarà instancabile ed inflessibile. Essendo egli monaco, due uova dice bastarli per pranzo, difatti mena vita frugalissima, ed ha ristrette le spese tutte di lusso, di fasto, di pompa nella casa Pontificia. Queste massime ridotte in pratica, lo metteranno a paro, se non al di sopra, dei più illustri Pontefici che hanno seduto sul Vaticano. Il nostro Re si dice che verrà a Gaeta per avere un abboccamento con Sua Santità.

Giovedì 7. Sento partito per Capua il carnefice in conseguenza dell' arresto dei cinque ufficiali, e sento pure di 18 o venti paesani. Non ancora si è potuto sapere il positivo di tale accidente.

Sabato 11. Lettere di S. M. la Regina si citano in conferma della pace conchiusa, e si comincia già a parlare di nuova guerra da cominciarsi tra Russia e Inghilterra a causa dell'isola di Malta, che l'Inghilterra avendo tolta ai Francesi col blocco non intende cedere alla Russia, cui si è conferito il carattere di gran Mae. dell'Ordine.

Digitized by Google

Domenica 12. Si son detti altri arresti, e fra gli arrestati si nomina il principe di Belvedere.

È stata falsa la voce dell' arresto di Belvedere, avendolo veduto quest' oggi medesimo sulla sua villa al Vomero. Sento bensì che fino a 300 arrestati si contano, e persona di confidenza del Vicerè ha detto che si comincerà di nuovo a spargere sangue.

Questa mattina ha sofferta una seconda visita dalla Giunta di Stato il monastero della Croce di Lucca, ove s' era detto che dovessero esservi delle carte attenenti ai rei di Stato, ma per quanto sento niente si è trovato.

Lunedì 13. È arrivato il pacchetto che fra due giorni ha fatto il viaggio da Sicilia a Napoli, ed è venuto con quello d. Giovanbattista Colajanni che dovrà reggere la Segreteria di Guerra. Si dice che porti la dimissione di quattro ministri, fra i quali due della Giunta di Stato: sentiremo domani. Si è saputo che Ferrante in arrivando a Palermo, fu a direttura ristretto nel forte detto di Castellammare consegnato vita per vita.

Questa mattina sono state arrestate due persone sospette tra una comitiva di sei, essendo scampate le altre quattro.

Un Moscovita si è gittato sta mattina dall'ultimo appartamento della casa ove hanno il loro quartiere allo Spirito Santo. Egli era infermo con febbre, e si è detto che la febbre gli avesse tolta la testa. È morto all' istante, ed io ne ho vedute l'esequie, la quale è regolata in questo modo. Precedono due soldati, uno porta una croce con tutte le quattro aste eguali, e la porta con due mani appoggiata al petto, ed in una delle mani porta anco una piccola candela di cera. A fianco di questo soldato ne va un altro con un incensiere, segue un sacerdote greco anche con candela in mano, indi due soldati che portano sulla testa una varetta di legno con entro il cadavere coverto con un lenzuolo, segue immediatamente un altro soldato che porta sulla testa una tavola che dovrà servire a chiudere la stessa varetta; a fianco a lui ci va un altro soldato che portava un bicchiere coverto con entro come fosse vino, indi due tamburrini e 24 uomini colle armi a sepoltura. Tutti i soldati dell' accompagnamento a testa nuda, menocchè quelli che vanno con le armi.

Martedì 14. Ecco le ulteriori notizie venute col pacchetto. La

Digitized by Google

Giunta di Governo è stata dimessa. I direttori delle rispettive Segreterie propongono particolarmente al Luogotenente del Regno. D. Domenico Martucci che faceva da segretario in detta Giunta, con voto, torna al suo posto di fiscale di Camera. Lucerott giubilato, ed in suo luogo a direttore di Segreteria di Guerra d. Giambattista Colajanni; d. Giov. Antonio da Torrebruna va direttore di Guerra in Palermo. La venuta di Colajanni, troppo bene affetto di Acton, fa credere la venuta della Corte.

Si dice che il Re vada in Vienna chiamato dall'Imperatore ad insinuazione della Regina, per così staccarlo da Palermo, e vi è chi crede anco da Acton.

Mi è pervenuto un estratto degli articoli preliminari della pace con molta riserva, non me ne fo garante, lo inserisco tale quale: ecco l' epigrafe..

Preliminari fissati il 19 ottobre 1800, a Monaco e pubblicati — I Francesi non intendono ritenere i forti di... [1]), riceveranno la sinistra del Reno dalla Svizzera in giù. L'imperatore non si oppone a questo possesso. L'Imperatore cede Waldshut ed alcuni possessi dalla parte di Basilea. Le indennizzazioni che nel trattato di Rastad erano convenute darsi all'Impero in Germania, le avrà invece in Italia. L'imperatore farà cessare l' armamento in Toscana. Non si permetterà lo sbarco in Livorno, nè tampoco nel littorale a flotte di Potenze nemiche della Repubblica Francese. Le truppe resteranno ai loro posti fino alla pace definitiva, per la quale si fisserà il luogo del Congresso. Tutti i plenipotenziarj dovranno essere al Congresso nel termine di giorni venti. L'imperatore concentrerà in Ancona solamente le truppe che avesse nello Stato del Papa „.

Mercordì 15. Mi son dimenticato nei passati giorni notare che il principe di Sassonia, quel bravo giovane che espose la sua vita nell' infelice spedizione di Roma di novembre 1798, disgustato della Corte di Napoli, è partito lasciando il servizio, e vi è chi dice che abbia lasciati sul tavolino gli Ordini tutti che avea dal Re ricevuti: anche Hassia Philistat parte disgustato.

[1]) *In marg.* Eccone i nomi che non aveva presenti. Kell, Cassel, Stermenstein e Dusseldorp.

Digitized by Google

Quell' infelice soldato Moscovita del quale vidi l'esequie, e che si disse essersi gittato al basso perchè demente, si è saputo che cadde disgraziatamente. Per le voci e notizie della scoverta congiura, oltre i posti avanzati situati attorno al quartiere Moscovita, si ordinò che la notte stassero alla vedetta sul lastrico del quartiere medesimo delle sentinelle. Una di queste fu per l'appunto che postasi sulla pettorata, ivi si addormentò, e nel sonno voltandosi cadde, onde videsi spezzato il canale per su del quale venne a precipitare.

Giovedì 16. Sono state trattenute nell' officio della Posta tutte le lettere provenienti dal Regno in questa settimana. Si dice per sospetto, e per aprirle e leggerle prima di distribuirle. Quell'uffiziale della Posta che si ammazzò con un colpo di pistola, si dice ora ch' era colui cui s' indirizzavano le lettere dai corrispondenti del Glub ultimamente scoverto, e nel quale si vuole che avesse parte il cav. Ferrante.

Venerdì 17. È stata sorpresa per effetto di denunzia, la casa del cameriere del Priore dell' abolito monastero di S. Martino, dei PP. Certosini, P. d. Martino Cianci, e si sono ivi trovati molti sacchetti di moneta, e si dicono pure, calici, pissidi e pianete ricche. Io credo che vi sia della solita esagerazione, e che non sia il Museo, ossia raccolta, che per suo divertimento nei tempi felici aveva fatto il detto vecchio Padre, uomo troppo pio e culto, per cui non posso crederlo capace di un appropriamento inonesto.

Sabato 18. La scorsa notte è succeduto un altro arresto nella persona di un venditore di tabacchi con bottega in strada Toledo, e propriamente sotto il banco dello Spirito Santo. Fu con lui arrestata tutta la sua compagnia di circa sette persone. Questa mattina la bottega stava suggellata, ed innanzi ad essa una sentinella Moscovita. Altri arresti alla giornata si sentono, effetti della scoverta cospirazione; anzi oggi mi si è detto che sia partito per eseguire altri arresti a Nola il fiscale Guidobaldi con duegento uomini di truppa, cento Moscoviti e cento così detti Realisti.

Domenica 19. Non è a mia notizia cosa di rimarco nella giornata. Oggi noterò solo che corre sorda voce di nuovi rovesci in

Digitized by Google

Italia, perchè si dice Livorno occupato dalle armi Francesi, locchè non saprei come possa esser posto con la sicurezza della proroga dell'armistizio della quale i pubblici fogli ci assicurano. È per noi deciso che dobbiamo vivere tra continui palpiti, e non ci bastano quei che ci cagionano il sentire sempre nuove cospirazioni e continuati arresti. Ora già si dice che si vedrà nuovamente insevire la Giunta di Stato, la quale andrà a reggersi nell' isola di Procida, per ivi agire con maggior sicurezza. La cospirazione scoverta si vuole che fosse estesa per l' intero Regno, e che sieno in mano del Luogotenente le lettere in cifra che sono state il primo lume che il Governo ebbe di quella.

Lunedì 20. Siamo di nuovo in agitazione per le notizie d' Italia, perchè si è inteso che tutta la Toscana, e specialmente Livorno sia in mano dei Francesi. Già si parla di allontanarsi la Giunta di Stato e lo stesso Luogotenente del Regno, la cui moglie si dice che abbia tutto imbaliciato per esser pronta ad imbarcarsi.

Martedì 21. Si è publicato questa mattina il foglietto che assicura la durata dell' armistizio e la cessazione delle ostilità di Italia. Si dice poi arrivato corriere da Vienna che abbia calmati i timori del Regno. A me fa tremare la popolazione. Già si è detto essersi trovato al Mercato un cartello allarmante.

Mercordì 22. Il cartello o cartelli trovati nella giornata d'ieri, mi si dice che contenevano un avviso allarmante di essere prossima la venuta dei Francesi. Lettere di ieri assicurano che la colonna Francese entrata in Livorno non è più che di 300 uomini, ed entrò scortata da 500 cavalli Austriaci. Il generale Austriaco Sommariva dovè stentare a tenere a freno gli Aretini che assolutamente volevano dar sopra ai Francesi.

Il nostro generale Damas, che da qui partì con diecimila uomini per andarsi ad unire all' armata d' Italia, ebbe ordine da Sommariva di retrocedere, per cui sento che siasi accampato in S. Germano e Sora. Ciò si vuole sequela della protesta fatta dai Francesi, se le truppe Napoletane avanzavano, avanzar volevano anch' essi.

Il nostro Segretario d' ambasciata in Vienna, d. Nicola Abate Giansanti, scrive che s' immaginava l' allarme che dovea cagio-

Digitized by Google

nare la notizia dei Francesi entrati in Livorno, ed i discorsi che su tale avvenimento si sarebbero fatti; soggiungeva poi ch'egli stava bene, e sperava di breve essere in Napoli. Questa mattina il vice console della Nazione Inglese strepitava al porto per aver notizie di Livorno, perchè diceva aver saputo che si erano là sequestrati gli effetti dei soli Inglesi e Portoghesi, ed a queste due Nazioni sole si era interdetto il commercio con Livorno, che si annunziava libero ai Napoletani ed a tutte le altre Potenze continentali. Ciò fa temere che dalla guerra coi Francesi si passi alla guerra cogl' Inglesi.

Giovedì 23. Le notizie del giorno sono: l'attitante di Casa Reale d. Francesco Catalano, incaricato per l'assiento delle nuove livree di Palazzo: l'arrivo d'un corriere che porta l'ordine di essere libero il porto a tutte le bandiere, non esclusa la Francese: arrivo di due feluche Napoletane predate dai sanculotti francesi, e fatte rilasciare, perchè di bandiera Napoletana: lettere particolari che annunziano la pace continentale e neutralità in quanto alle due Potenze Inglese e Francese che restano in guerra, sebene si dica che siano anche in trattativa di pace tra loro. Faccia Iddio che si verifichi per nostra quiete, giacchè non se ne puole più, essendo già due anni che viviamo tra palpiti, spaventi, e pericoli tali, che ci han fatto essere all'orlo del sepolcro.

Venerdì 24. Sabato 25. Corrono le stesse notizie, ma non manca il compenso, perchè vi è chi riflette, che si è sguernito tutto il porto, la darsena e riviera di cannoni ed attrezzi, e si son mandati in Sicilia. I castelli sono anche spogliati dei cannoni di grosso calibro, e si fortifica sempre più Procida ed Ischia. Si dicono partiti a tutta fretta il duca di Berri [1]) e il duca di Chablais.

Domenica 26. Il segretario della Giunta di Stato quest' oggi mi ha in confidenza assicurato che niente vi sia della pace, e che niente sia vero delle tante carcerazioni che si son dette.

Il vice console Inglese si dice che abbia domandato al Vicerè che significassero le novità che si vedevano, e che vi fosse delle tante notizie che si dicevano, e che ne abbia riportata risposta

[1]) [Carlo Ferdinando, figliuolo del conte d'Artois, poi Carlo X di Francia, e di Maria Teresa figlia di Vittorio Amedeo III di Savoia].

Digitized by Google

di niente saperne. In conseguenza di tal risposta, si dice, che il vice console sia partito senza sapersi per dove. Un denso velo tiene occulto il tutto, faccia Iddio che allo squarciarsi non ci trovassimo in mezzo a nuovi guai.

Lunedì 27. Crescono i nostri palpiti. Mi si dice questa sera che da Firenze sia venuta persona che porti notizia di trovarsi battendo le due armate Francese ed Austriaca, che la Toscana è tutta invasa, e che una colonna Francese marci verso Napoli. Sebene io non creda tutto vero, pur tuttavia v' è più da temere che da sperare.

La posta continua a trattenere le lettere per leggerle prima di distribuirle, e ciò causa attrasso nel commercio interno del Regno che accresce le querele. Il popolo sempre più s'insospettisce vedendo togliere i cannoni dal Molo e dalla Riviera, e chiudere nei castelli. Dio che ne sarà di noi!

Martedì 28. Siamo in quella stessa perplessità ed oscurità in cui fummo in decembre 1798.

Il Governo ci tiene occulte le sue operazioni, tutto è per noi mistero, ed il foglio che si stampa in Napoli, ommette anche la data di Napoli. Intanto si sente che una colonna francese, chi dice di 36 m., chi di 12 m. uomini sia già a Civitavecchia diretta per Napoli. Si dice poi che ciò sia perchè i Francesi non abbiano voluto far entrare Napoli in trattative di pace, se non colla condizione di darseli in mano per sicurezza i forti ed il porto, come hanno fatto coll' Imperatore, che ha dato Livorno in Italia, e tre forti nella Germania. Chi dice ciò sia per impedire agl'Inglesi che non s' impossessino anche del porto di Napoli come si sono impossessati del porto di Messina. Chi dice che non verranno più di 6m. Francesi con altrettanti Austriaci, e che tutto sia concerto. Ma tutti convengono che i Francesi siano per tornare, e se questo si avvera, i nostri guai saranno serii, e saremo di nuovo in mezzo all' anarchia, al sangue, alla guerra; avremo nuove estorsioni, peso di alloggi, ed altre conseguenze della nuova invasione. Iddio ci aiuti.

Per quello che si vede poi delle operazioni del Governo, Cassaro tiene sempre il pacchetto pronto per partire. I castelli si approvisionano per sei mesi sul piede di assedio, e sono tutti

Digitized by Google

restaurati e fortificati. La marina è tutta disarmata, gli attrezzi e la gente è partita per Sicilia. Quest'oggi si è disfatto il fortino di Posillipo. Questa notte s'imbarcano i pezzi tutti che sono nei castelli. D'altra parte si sente fatto l'appalto per le livree di corte, le lettere tutte parlano di pace, e si è mandato dispaccio alle nostre truppe di Roma, che resti un sol battaglione per custodia di Sua Santità sul piede di pace, il dippiù delle truppe si ritiri ai confini.

Mercordì 29. Niente di nuovo ci offre la giornata di oggi, solo si è veduto che i Moscoviti che sono al palazzo del principe d'Angri, hanno levati all'intutto i cannoni che avevano situati innanzi al portone ed al luogo o sia spiazzo avanti allo stesso, nè questa sera vi erano i posti avanzati al pontone di Maddaloni. Si è veduto trasportare del treno di artiglieria, ma non saprei dove si è mandato. Le notizie poi sono sempre varie, e vi è chi nega all'intutto quello che si diceva ieri sicuro.

Giovedì 30. Quello che ha dato più causa all' allarme che vi è stato e continua tuttavia in Napoli è stato il conte de la Turne (*sic*), perchè da lui fu ordinato il disarmo del cratere, ed ieri si portò in Castellammare, ove fece calare all'imbarco tutto il mobile del casino di Acton, cosa che sommosse la popolazione, tanto che avvedutosi egli dell'errore fece sbarcarne porzione, e fece anche calare il suo mobile. Intanto non manca del susurro nel basso popolo di Napoli che ci fa tremare.

Per le notizie venute si crede che l' armistizio sia terminato a causa dell' invasione della Toscana, e che siano cominciate le azioni. Il generale Moscovita ch' è in Napoli, ha scommesso con una dama che per domenica si sentirà evacuata Livorno.

Venerdì 31. Generalmente si dice che sia stato tutto quanto si è detto falso allarme. In quanto a me sono sempre con l' animo perplesso, perchè mi ricordo che in questo stato di oscurità e perplessità siamo stati così nell'invasione dei Francesi come nella rientrata delle truppe del Card. Ruffo, e sempre tutte e due le volte la perplessità e l'oscurità si è risoluta in sangue e rumore [1]).

[1]) *In marg.* Quest'oggi è stato per succedere un rumore. Si son

Digitized by Google

Cento cinquantuno furono i detenuti imbarcati, fra i quali il sacerdote d. Michele Passero che fu uno dei membri della commissione pel catechismo repubblicano. Costui stiede nascosto, ed ultimamente si presentò per evitare la forgiudica, essendo stato citato come assente. Lo sento condannato ad esilio perpetuo.

Sessantatrè capi sediziosi popolari con tutte le famiglie furono imbarcati, ed ieri alla spiaggia di Chiaia ne furono arrestati cinque. Al Molo piccolo mi si dice vi fu del rumore, e vi accorse d. Scipione La Marra, a cui dissero che era un secondo Moliterno, che voleva tradirli, tanto che fu obbligato mettersi alla testa della truppa per sedarli col minacciare. Una spedizione popolare sento anche partita per Palermo. Si aspettano col pacchetto delle altre novità.

Sabato primo novembre. Si è sparsa la voce che siansi veduti per Napoli in canestra sei uffiziali Francesi. Io la credo una ciarla ma non lascia d'inquietarci se nel popolo si dissemina ed estende.

Tutte le lettere par che assicurino niente esservi di nuovo, nè di quanto si è detto; questa sera però mi si dice che una lettera di Genova dica che i Francesi di Livorno abbiano detto esser diretti a Napoli.

Domenica due novembre. Quei che si dissero Francesi, sento che siano stati disertori Tedeschi arrivati ieri a Napoli. Si dice arrivato ieri sera il pacchetto, e se ne aspettano le notizie. Si susurra la dimissione di d. Diego Naselli dal comando di Roma, e la giubilazione del consigliere Frammarino, al quale si sta qui contrastando il titolo di duca, perchè avendo egli chiesto di essere registrato nei Quinternioni della Regia Camera, vi si è opposto il fiscale. Si dicono pure richiamati il direttore della Se-

veduti venire molti legni di convoglio, e i maleintenzionati o i popolari hanno cominciato a susurrare di essere la squadra Gallispana, e quindi tutto il molo piccolo e Riviera della strada nuova posta in commozione è corsa al Molo per assicurarsene. La truppa si è posta sopra l'armi, e vi è stata fino a notte avanzata. Finalmente si è veduto essere quelli legni tutti mercantili. Ecco l' effetto del disarmo del cratere, se questo non si fosse fatto, niuno avrebbe pensato ai Gallispani, e niuno si sarebbe allarmato.

Digitized by Google

greteria di Giustizia, d. Emmanuele Parise, il presidente del Commercio Damiani, e il consigliere Sambuti, tutti Siciliani; ma sin' ora son tutte ciarle.

Lunedì 3 novembre. Si parla molto della cospirazione ultima scoverta, e si dice che ne saranno fatte pubbliche le notizie. La cassiera si dice che fosse la figlia di d. Carlo Chiarizia, d. Carmela, moglie del patriota Domenico Moscati.

Martedì 4. Per la ricorrenza del nome di S. M. la Regina, vi è stato un circolo questa mattina e cantata e festa questa sera a Palazzo ove si è entrato con l'esibizione del biglietto del cav. Macedonio per evitare che vi entrassero persone immeritevoli, ed anche indecenti, come accade le altre volte.

È pubblica per Napoli quest' oggi la voce che viene il principe ereditario col cav. Acton, e che parta il vascello Moscovita questa notte per andarlo a prendere. Son tante volte che si è detto, ora di venire il Re, ora il Principe stesso, ch' io non vi credo niente.

Mercordì 5. La festa di ieri sera riuscì con miglior ordine e minore confusione del solito. Tanto al circolo la mattina, che la sera alla festa, si diè per sicura la venuta del Principe ereditario col duca di Gravina e duca di Ascoli, anche Cassaro lo disse, sebene non per avviso ministeriale ricevuto.

Giovedì 6. È partita la fregata Moscovita che si dice andata a prendere il Principe ereditario. Non manca però chi dice, che sia questa una diceria spacciata per addormentare il popolo mentre partivano i Moscoviti.

Venerdì 7. La fregata Moscovita, a causa del vento contrario, non partì nella giornata di ieri, non manca chi dice che sia stata sospesa la sua partenza per contr' ordine ricevuto. Sono entrati questa sera una fregata ed un brich Inglesi, che hanno convogliati dei legni mercantili, ed hanno portati in Napoli il Principe e la Principessa d'Aosta [1]) ossia il figlio del Re di Sardegna con la consorte gravida di otto mesi. Si dice che siano fuggiti

[1]) [Vittorio Emmanuele, era fratello a Carlo Emmanuele IV allora regnante, e aveva nel 1789 sposata Maria Teresa figlia dell' arciduca Ferdinando d'Austria e di Beatrice d'Este ultima erede del ducato di Modena.]

Digitized by Google

dal Piemonte per l' invasione francese, e che prima di entrare nel porto di Napoli, abbiano mandata una speronara a vedere se mai Napoli fosse nuovamente invasa dai Francesi, anzi si soggiunge che la fregata Inglese fino a che non si assicurò, portasse il padiglione francese. Intanto era per essi fondato il dubbio di trovare nuovamente Napoli in mano ai Francesi.

Sabato 8. Non è possibile stare a Napoli senza perdere la testa per la varietà delle notizie una contraria all' altra: eccone un saggio. Questa mattina a prim'ora ho inteso che vi era quasi certezza di un armistizio anco cogl' Inglesi, tanto che si erano dai Francesi ritirate tutte le patenti ai loro corsari ed armatori. Più tardi ho sentito che Magdonald, quel generale francese che fu in Napoli dopo Championnet, col suo esercito di riserva di 40 m. uomini, ch'era nella Svizzera, era entrato in Italia e marciava ad occupare Ancona, per cui da Portoferraio erano fuggiti i Principi Reali di Aosta. Immantinenti da altri mi si è detto, che ciò non era verosimile, mentre le truppe Napoletane continuano a stanziare in Marino e Civitavecchia nella massima tranquillità. Ma non è mancato chi ha detto, che avevano già ricevuto l'ordine di ritirarsi ai confini del Regno.

Non era terminata la mattina, ed ho saputo che il Principe ereditario avesse ieri scritto perchè se gli mandassero a Palermo tutte le robe di sua pertinenza che sono in Napoli, e ciò mentre che altri si sostiene che venga indubitatamente in Napoli, e che si stia acconciando il di lui appartamento, il quale verrà lasciato dal principe del Cassaro, che passerà in quello delle principesse, o nel palazzo del fu principe di Francavilla a Chiaja. Uno mi assicura che il viceconsole Inglese abbia assicurati i negozianti suoi nazionali a continuare il commercio con Livorno, ove erano state dai Francesi rispettate le proprietà degl'Inglesi e dei Napoletani. Un altro mi dice che gl'Inglesi siano tutti scappati da Livorno, brugiando quei legni che non avevano potuto trasportarsi. Vi è chi sostiene che in Toscana non più che ottomila Francesi abbiano disperse e massacrate le masse tutte degli Aretini e Toscani, brugiata Arezzo, e fugati gli avanzi di quelli. Altri dice che le masse intolleranti delle concussioni e requisizioni imposte dai Francesi, abbiano fatta man bassa sopra quelli, rin-

Digitized by Google

novando la memoria del Vespro Siciliano. Per ultimo, e per notizia di Segreteria, ho saputo che il progetto politico della nostra Corte sia questo. Il Re resta in Palermo, ove intende stabilire sua sede, avendosi ivi formate le sue delizie, stante l'avversione concepita contro i Napoletani, dei quali crede non potersi più fidare dopo tutto l'accaduto. Il Principe e Principessa ereditarj verranno a stabilirsi in Napoli, restandovi il principe colla qualità di Vicario, come un tempo vi fu Carlo duca di Calabria [1]). La regina che mal soffre la stanza di Palermo, per cui se ne assentò col restante della Real famiglia per vincere l'animo del Re, ha fatto dall'Imperatore chiamarlo a Vienna, per così vedere di farlo staccare da Palermo ed indurlo a venirsene a Napoli. Per un foriere della gita del Re a Vienna, mi si diceva questa mattina, che fosse già in Segreteria da questa mattina fatto lo stabilimento di non mandare più i pieghi a Palermo, ma di fare i fogli a tre colonne situando in una il reassunto, nella seconda il parere del direttore, nella terza quella del Vicerè, perchè il Re poi possa uniformarsi o risolvere come meglio gli sembri. Sistema tenutosi allorchè fece altra volta il viaggio in Toscana e Vienna pei matrimonij delle due Reali figlie.

Quest' oggi si è cominciata la requisizione dei cavalli. Essendoci stato circa a un' ora di notte questa sera sparo a mare, è segno che più legni sono arrivati: sentiremo domani.

Domenica 9. Lo sparo d'ieri sera fu di un legno che uscendo salutò il porto. Questa mattina vien detto che il Principe ereditario abbia mandato a prendere in Napoli l'ingegnere solito a fare il suo presepe, avvicinandosi la festività del s. Natale: ciò esclude la sua venuta.

È costante voce che sia svanita la venuta del Principe ereditario. Le notizie che corrono sono niente felici; ma in effetto niente sappiamo di che vi sia per noi. Siamo al solito nelle mani di Dio.

Martedì 11. Il legno che partì fu una nostra fregata con due altri legni Inglesi. L'arrivo di una parte del reggimento di Leporano, ha fatto nascere nuovo allarme per Napoli, essendosi detto

[1]) [Figliuolo di Re Roberto d' Angiò].

Digitized by Google

che fossero i nostri stati battuti a Civita Castellana, ma la verità sento essere che se ne sia venuto perchè stava inutile e non organizzato.

Mercordì 12. Altri dice svanita all'intutto la venuta del Principe ereditario, altri vogliono che venga per pochi giorni. I presidii di Toscana si vogliono invasi dai Francesi.

Giovedì 13. Continuano le notizie dei Presidii invasi dai Francesi, e si fanno correre delle altre voci allarmanti, che ci tengono sempre in timore di nuova prossima invasione.

Venerdì 14. Si vanno calmando le tante voci allarmanti, ed è surta quella che siano per venire in Napoli 24 m. Inglesi, dei quali 12 m. restar devono in Napoli, 12 m. vanno in Salerno. Si dice che siano già sulla spiaggia Romana, e che venuto era un legno corriere a vedere quale bandiera vi fosse sui castelli di Napoli.

Sabato 15. La notte passata sento che siano seguite delle altre carcerazioni in conseguenza d'una nuova cospirazione scoverta: mi si dice che siano tutte cabale per tenere lontana la Corte. Era disposta questa mattina la partenza del solito pacchetto per Palermo, e molta gente che dovea su quello partire avea imbarcata la sua roba, quando è avvenuta una novità, che serve a farci perdere sempreppiù la testa. Arrivò ieri sera un corriere, e dicesi dalla Germania, appena lettisi dal Vicerè i dispacci, chiamò i direttori, indi si ordinò all'istante la partenza del pacchetto e di una speronara, cosicchè la gente che dovea imbarcarsi questa mattina è rimasta a terra. Non si capisce come dovesse spedirsi per Palermo il pacchetto e la speronara, per cui si crede che siano spediti uno per Palermo, l'altra per diverso destino coi dispacci venuti da Vienna.

Domenica 16. Questa mattina per la prima volta è montata a Palazzo la nuova guardia Palatina a piedi, e fra giorni sarà in ordine anche quella a cavallo. La verità è che non si vedono se non comparse da Teatro pei tanti capricciosi uniformi nuovi che si son fatti, senza che vi sia ancora un intero regimento bene organizzato. La milizia urbana a piedi ha un vago uniforme rosso, coi pettini bianchi, cappelletto con una faldina sola alzata con due penne, una rossa, l'altra bianca inclinata su quella. La

Digitized by Google

guardia urbana a cavallo, ha l'uniforme turchino, cioè giacca e calzone lungo, rivolti e collaretti arancio, fascia rossa, e berrettone a guisa di quelli che portavano le guide francesi e la guardia civica repubblicana a cavallo. La guardia Palatina non l'ho veduta ancora, ma sento che anco bizzarro sia il suo uniforme. La compagnia di Salvatore Bruni veste giacca e calzone lungo verde, e rivolte bianche, l'uffizialità tutt' al contrario. La cavalleria di linea giacca e calzone bianco. L'infanteria veste a tre colori, e qualche reggimento anche a quattro.

Si discorre variamente della subitanea partenza, ossia spedizione del pacchetto, e i più dicono, che come venne l'avviso dell'arrivo di 15m. Inglesi i quali vogliono il comando dei forti, si mandò a Palermo per sapersi come si dovessero regolare coi Moscoviti che hanno essi i forti in mano; si aggiunge che questa truppa inglese veniva nella certezza di trovar Napoli invasa dai Francesi e di attaccarli, e perciò si erano date precedentemente le disposizioni di disarmare il cratere. Io non crederò mai che gl'Inglesi possono mandare in Napoli tanta truppa da sbarco, perchè questa Nazione non vale per terra, nè ha tanta gente per truppe di terra, essendo la sua forza per mare.

Sono surte oggi di nuovo notizie allarmanti di truppa Francese partita da Livorno per la volta di Napoli.

Lunedì 17. È resa nota la venuta del corriere e la partenza del pacchetto. Il corriere venne da Roma con dispacci del generale Naselli, che facevano sapere l'arrivo in Roma di due commissarii Francesi e le loro richieste. Questo accidente pose in moto il Luogotenente, e fece spedire all'istante il pacchetto per Palermo. Per lettere poi da Roma si sa che arrivarono questi due commissarii, il popolo si pose in gran moto, e corsero alla locanda ove quelli smontarono, ma fu loro negato l'ingresso. La sera essendo andati a Teatro, un patriotta cosí fu ardito che si presentò loro nel palco, per cui fu arrestato, ed il giorno seguente fu esposto alla berlina. Varie poi sono le supposizioni. Altri crede che siano venuti a domandare che non si permettesse agl' Inglesi lo sbarco nel Regno e città di Napoli. Altri che le truppe Napoletane si ritirassero nei confini; altri che cedessero il luogo alla guarnigione Francese, che vogliono debba

Digitized by Google

guernire Roma. Altri che siano venuti a chiedere il cambio dei prigionieri. Quello ch'è certo non è cosa buona l'arrivo di costoro in Roma.

Venerdì al giorno un giovane di mia conoscenza per nome d. Andrea Maresca, avendo chieste sue lettere alla posta fuori Regno, fu fatto entrare in Tenenza, ove trovò un congresso di preti accigliati che gli domandarono che corrispondenze straniere avesse, e ciò dopo avergli domandato chi era. Egli disse il suo nome, disse che aveva corrispondenza in Oneglia con suo zio Ludovico Maresca ed altri suoi parenti per causa d'interessi. Gli domandarono che famiglia avesse, quali fossero i suoi parenti. Rispose che aveva madre e tre sorelle nubili, e nominò i suoi parenti, tra i quali il duca di Serra Capriola, suo zio patruele ambasciadore in Moscovia, col quale anche si carteggiava. Dopo un ben lungo interrogatorio, gli dissero che vi erano lettere a lui dirette, che si trovavano presso la Giunta di Stato, cosa che lo atterrì, com'è naturale, e chiese vederle, onde gli fu detto di trattenersi. Restò là dalle ore 21 1[2 fino a mezz'ora di notte, quando arrivò il piego dalla Giunta di Stato con tre lettere, che furono prese dal Sinedrio, ed a lui mostrate, ma in maniera da non poter vedere la data. Vide che erano dell'avvocato d. Giuseppe Raffaele, che fu asportato a Marsiglia, e non altro contenevano se non che il chiedergli notizia di suo cognato e di qualche altro suo congiunto, e conchiudeva coi complimenti alla madre e sorelle di esso Andrea, cercandoli qualche notizia del mondo. Nel presentarcele gli dissero " voi siete quello che avete detto non aver carteggio con altre persone fuori Regno? e queste lettere non vengono a voi? „. Indi gli domandarono come lo conoscesse, al che rispose il Maresca, ch'era stato avvocato di sua casa durante la sua minorità, ma ch'egli niente aveva più saputo di lui, nè ci aveva più avuto commercio da che erasi trovato uno dei ribelli di S. M.—Soggiunse che quelle lettere facevano vedere che colui gli aveva scritto come a persona non sospetta, e da cui poteva aver notizia dei suoi, e niente più. Passarono indi altre proposte e risposte, e finalmente lo licenziarono; ma non senza lasciarci qualche cosa, perchè i portieri della Giunta di Stato, vollero essere regalati. Intanto quel povero

Digitized by Google

giovane dovette ritirarsi sul Vomero, ov'era la sua famiglia ad ora tardi della sera, ed il Cielo sa con quale spavento per l'accadutoli.

Ho notato quest' accaduto, perchè si sappia che noi siamo in continui cimenti e pericoli che ci possono venire all' impensata senza nostra menoma colpa, dipendendo da una lettera che possa venire in pensiero di qualche asportato di scrivere. La lettera del Raffaele era scritta colle formole repubblicane.

È venuto da Palermo la promozione del giovane cav. d. Prospero de Rosa a giudice dell'Ammiragliato, e questa sera ne ha ricevuto biglietto. Questi è figlio secondogenito del marchese d. Tommaso, che trovasi privato della carica di consigliere, perchè dal Poverno dei ribelli fu eletto a ministro del Tribunale di Cassazione. La clemenza del Re si è ricordata di questa benemerita famiglia che si è trovata involta nella cennata disavventura senza sua colpa; mentre intanto fu così rimunerato il marchese dai ribelli, perchè da avvocato dei rei Stato li aveva difesi nell'inquisizione di tre anni sono.

Martedì 18. Per notizia quasi sicura si è saputo che i commissarii Francesi portarono plichi al generale Damas, e pel Governo di Napoli, e chiesero a Damas il passaporto per Napoli, ma Damas gli disse che lo avrebbe loro dato , ma non li assicurava, nè garentiva dal popolo, per cui non voleva che in niente restasse nè egli, nè la sua Corte responsabile. Per cui si risolvettero a restare in Roma, e mandare i pieghi a Napoli per aspettarne le risposte. Cosa contenessero è ignoto , anco è certo però che il Governo si pose in agitazione, per cui fece spedire e partire all'istante il pacchetto, e fece seguire immediatamente dopo la spedizione di una speronara, che andasse a sollecitare la venuta della flotta Inglese. Si son perdute nella giornata due galeotte Napoletane nel golfo di Salerno a causa della tempesta.

Mercordì 19. Sono arrivati alcuni legni mercantili, scortati da legni da guerra. Si va dicendo che la richiesta dei commissarii Francesí altra non sia stata se non che d'aver restituiti alcuni prigionieri, fra i quali due loro generali che sono in Messina. Se questo è vero puol esser segno di trattativa di pace.

Giovedì 20. Altri legni Inglesi sono entrati quest' oggi anco

Digitized by Google

mercantili, ciò indica che non possa temersi d'invasione, perchè non cimenterebbero sicuramente gl'Inglesi i loro interessi. Le voci ciò non ostante sono e continuano ad essere così allarmanti, che arrivarono fino ai d. legni fuori Capri, per cui trattennero d'entrare fino a che non vennero assicurati dai corrispondenti di Napoli che non vi era da temere. Pel Regno poi è così grande e generale l'allarme che nulla più. Mi dice persona di mia conoscenza arrivata ieri sera da Bari, che pel camino lo sconsigliavano dal continuare il suo viaggio per Napoli; tanto che l' ho veduto determinato a restituirsi in provincia con tutta la famiglia. Continua la notizia d'ieri circa la richiesta dei commissarii Francesi.

Questa mattina ho veduta la guardia Palatina, ch'era di guarnigione al Real Palazzo. Ella è vaga ma teatrale al solito. L'uniforme è di un rosso allegro e vivace, con pettini, rivolte, e collo, turchino chiaro, ed asola a bottoni gialli; giamberga bianca, e calzabraca turchino orlato di giallo, coi coturni. Sulla testa portano una specie di caschetto di sola guernito d' ottone, che s'innalza sulla fronte in una forma di cono rovesciato, ma che descrive una quasi ellissi. Il giro di mezzo è di velluto con impresa ma è di ottone, il giro esteriore è composto di sempreviva bianco, formato a tortiglione.

Venerdì 21. Si sente che domani o domenica sarà in Napoli il Re di Sardegna [1]), e si dice che venga col Card. Ruffo. La venuta di costui fa credere che non sia sicura la stanza in Roma, e che vengano qui per essere a portata d'imbarcarsi per Palermo. Ciò non ostante corrono notizie piuttosto buone, perchè si dice che i Russi al numero di 90m. siano già nella Germania per ca-

[1]) [Carlo Emmanuele IV, al primo ricomparire dei Francesi in Lombardia, s' era recato a Firenze, e poi a Roma. E il CARUTTI *Stor. della Casa di Savoia durante la Rivol. e l' Imp. francese T. II. pag. 123 e seg.* dice che da Roma venne a Napoli nell' inverno del 1802, dove poi lo seguirono il duca e la duchessa di Chaiblese, e più tardi il duca e la duchessa d' Aosta. Ma si apprende dalle notizie del Diario, che il Re v' era giunto prima di quel tempo, e che i suoi congiunti ve lo avevano preceduto].

Digitized by Google

lare in Italia a garentire la pace generale, che l'Imperatore delle Russie abbia assicurato il Re a non temere, e che finalmente 9m. Russi sono in marcia per Napoli.

Sabato 22. Essendo io stato quest'oggi in Aversa, ho veduto il grande trasporto di munizione da guerra che facevasi o per Capua, o per le frontiere. Cosicchè non è sicuramente indizio di pace. Lettere particolari da Palermo parlano nuovamente della venuta del Principe ereditario, e qualche lettera delle frontiere assicura che si prepari a Sulmona il monastero dei Celestini per d. Principe, che venendo in Napoli, visiterà le frontiere. Qui in Napoli si aspettano senza meno le truppe Inglesi, per le quali sento destinati i quartieri nel monastesro di Monteoliveto e nella Darsena. Sento pure dato ordine che sia sbarazzato il Molo dai legni mercantili delle costiere per dar luogo ai legni Inglesi di trasporto.

Domenica 23. Si dice da per tutto che il generale Moscovita, ch'è qui in Napoli, abbia resa pubblica una lettera, che gli dà avviso che l'armata Russa destinata ad agire sia di 300m. uomini. Il Re di Sardegna intanto che si diceva di non venire, sento che sia a Capua, indizio certo che non si creda sicuro a Roma.

Lunedì 24. Mi vien confermata la notizia che Roma teme vicina invasione. Un P. Pio Operario che partì da Napoli coll'armata Cristiana, ed andò a prendere Roma, scrive al superiore della sua Congregazione, che le circostanze critiche in cui si trova l'obbligano a venire in Napoli, ove anço si tratterrà poco tempo. Ciò vuol dir molto [1]). Persona che mi vuol mitigare l'orrore di tal notizia, mi dice che sia quella scritta in conseguenza della richiesta fatta dai Francesi di poter prendere in Roma il quartiere d'inverno, a quale richiesta Sua Santità aveva fatto sentire ai nostri generali Naselli e Damas, ch' egli non aveva forza per impedircelo, e però avessero essi data la risposta. E che perciò si era scritto a Napoli, e da qui si spedirono corrieri a Palermo, ed a sollecitare l'arrivo degl' Inglesi, avendo intanto S. E. Luogotenente, ed il generale de Gambs approntati i loro

[1]) *In marg.* Questa lettera porta la data dei 21 del corrente, ed io so da chi l'ha ricevuta.

Digitized by Google

bagagli per partirsene, e lasciare noi al solito in mano alla Providenza. Or questa determinazione dei Francesi erasi cangiata atteso l'avviso arrivato loro della marcia dei Russi che al Danubio ed in Italia aveva spinto Paolo primo, e però mi si soggiungeva, dovea quella lettera aversi come scritta nell'ignoranza di notizie ulteriori. In quanto a me questa venuta dei Russi è un anno e più che la sento, e non la veggo seguita, e tutta la notizia dipende da una lettera del principe di Belmonte scritta da Pietroburgo in data dei primi giorni di settembre, colla quale dà conto di essere stato bene accolto da S. M. Russa, che aveva ben ricevuti gli Ordini mandatigli dal nostro Re, aveva detto che avrebbe spedito un suo ambasciatore straordinario a ringraziarlo ed a portarli i suoi, e che avrebbe considerato il Regno di Napoli come uno dei suoi, promettendone la difesa e la protezione. La lettera stessa diceva che quell'Imperatore avea posto in piedi un esercito di 300m. uomini per dare la pace all'Europa. Sia vero o no dunque quanto in quella lettera si scrive, è certo che son cose lontane, ed i Francesi sono in mezzo all'Italia. Una riflessione ho fatta sulla lettera del P. Palma, ed è che eseguirà la risoluzione presa di venire in Napoli, quando le critiche circostanze continuassero, speriamo dunque che scriva di sentirle mutate.

Martedì 25. Questa mattina sotto mezzo giorno è in Napoli entrato con grande seguito il Re di Sardegna, che sento essere andato a smontare alla locanda del Chiatamone [1]).

Mercordì 26. Si è questa sera detta una rilevante notizia, se fosse vera, cioè la presa di Genova fatta dagl'Inglesi con quella squadra che si diceva dover qui venire, e che impensatamente piombò sopra Genova, essendo aiutata dal partito interno. Se fosse vero gli affari d'Italia cangerebbero di faccia, e noi staressimo più quieti. Si è detta pure una cospirazione scoverta in Roma, che diede occasione alla venuta del Re di Sardegna.

Giovedì 27. D. Scipione della Marra andò ad arrestare nel suo feudo il duca Mazzacara coi figli, ed incontrò la loro resistenza,

[1]) [Era il noto Albergo detto delle *Crocelle* tenuto allora dal *Magatta*. V. *Napoli Nobiliss. Anno 1899, p. 103.*]

Digitized by Google

tanto che dovette far fuoco, e questi furono gli otto che portò ligati in Napoli. Fu il d. Duca scoverto da una lettera intercettata alla posta che scriveva al fratello d. Francesco Mazzaccara qui in Napoli. La lettera era scritta a righe larghe, e nello spazio intermedio si vedeva il segno di altra lineatura [1]), onde posta sul fuoco apparve altro scritto che diceva al fratello di far gente perchè venivano i Francesi. Questa lettera operò l'arresto di d. Francesco Mazzaccara ed indi quello del duca, e con essi sono arrestati i rispettivi figli.

Venerdì 28. Generalmente si dice che sia svanita ogni speranza di pace, che l'armistizio sia terminato, e che siano già calate in Italia le truppe Ungaresi per cui vadano le Francesi riconcentrandosi. Lettera di Livorno scritta ad un mercante Napoletano diceva così: " i Francesi ci avevano già fatte quattro tasse, e stavano facendo la quinta, ed avrebbero fatto a quest'ora costà lo stesso, se la calata degli Ungari non avesse fatto cangiar la scena „. Forse non sarebbe loro riuscito così facile d'invadere nuovamente il Regno di Napoli.

Sabato 29. Anco la nostra Gazzetta dice " l'orizzonte politico è intorbitato „. Corre voce che Buonaparte abbi dato nuovo governo alla Francia.

Sento che si è ordinata la procedura *ad horas* per il duca Mazzaccara e fratello.

Domenica 30. Le lettere di Civitavecchia che nella settimana scorsa mi scoraggiavano, mi hanno quest'oggi incoraggiato, perchè il comandante di quella Piazza, che in data dei 19 novembre scriveva: " non so qual sia, o sarà il mio destino, ma con somma pena del core la mia duchessina va a partire per Messina „ mi scrive in data del 24: " per adesso non parte mia moglie, la ragione la potete rilevare voi stesso; i Cannibali evacuano la Toscana, i Russi sono in Boemia, a quest'ora saran ripigliate le ostilità al Danubio e in Italia, il principe Carlo comanda in Italia, i Russi al Danubio „. Corre poi voce di essere

[1]) *In marg.* La lettera era scritta per quanto ho saputo col latte, e si crede con latte di donna, ed apparve lo scritto collo strofinarsi sopra il carbone di carta brugiata.

Digitized by Google

stati i Francesi discacciati da Milano, dopo aver fatto essi saltare in aria quel castello.

Lunedì primo decembre. È stato richiamato da Roma il generale Naselli, e dicesi che verrà a dar conto della sua regenza o governo di Roma. I due commissarii Francesi partirono da Roma il giorno 25 novembre, scortati dalla cavalleria napoletana. Torna pure da Roma la officina della Scrivania di ragione, perchè la poca truppa che resta in Roma in piede di pace dipenderà dal generale Damas, per cui non ha bisogno di officina a parte.

Martedì 2 decembre. Sono state rubate due botteghe sotto la casa del direttore di Polizia fuori porta detta *Sciuscella*, ed i ladri dopo averle vuotate le chiusero, sbarrarono, e suggellarono come fosse operazione della Giunta di Stato, o di altro magistrato. Un soldato Moscovita che si trovò a passare, e si crede si fosse accostato, venne da essi ferito a morte, e lasciato a terra. Ciò è accaduto nella scorsa notte.

Mercordì 3. Niuna novità ci ha offerta la giornata d' oggi.

Giovedì 4. Scrive il P. Palma da Roma che essendosi allontanata la tempesta che minacciava quelle contrade, non si sarebbe egli partito da Roma, anzi sperava che dissipandosi all' intutto, non fosse più egli nella necessità di venirne a Napoli.

Si dice una favoletta, a creder mio, ma la noto quale mi vien riferita. Fralle lettere della posta, che come ho notato di sopra da più tempo si leggono pria di mandarsi e consegnarsi, se ne trovò una diretta alla Giunta di Stato, ed apertasi dal fiscale Guidobaldi, si trovò essere anonima e contenere un rimprovero alla Giunta, perchè impedisse tutto il commercio interno del Regno, violando la santità del suggello e la publica fede, aprendo tutte le lettere, quasi che ciò servir potesse alla tranquillità dello Stato, senza avvedersi che ciò aumentava il disturbo, senza profitto alcuno, mentre chi voleva far passare lettere di malintenzionati non si fidava certamente al camino della posta.

Venerdì 5. Il fatto del furto delle botteghe fu vero, ma molto differente; perchè ora si dice che i Moscoviti fossero tra i ladri; per quello che riguarda il ferito, lo fu da una scarica che contr' esso fecero i birri di Polizia. Si dice di più che arrestati sul

Digitized by Google

fatto, il loro generale voleva punirli con pena di morte; ma corse il direttore ad intercedere, dicendo che conveniva prendere informo del fatto, perchè poteva darsi che si trovassero per accidente in quella comitiva.

Sabato 6. Questa mattina il Re di Sardegna colla moglie e zia è stato nella Chiesa di S. Nicola dei Pii operarii a Toledo ove con infinita devozione hanno assistito alla messa solenne sempre ginocchioni. È un Principe esemplarissimo, ed in ogni domenica si porta al Duomo, ove visita il Santuario di S. Gennaro. Si mantiene in Napoli con quello che gli è stato assegnato da diversi Potentati Europei [1]), ed il duca d'Aosta suo fratello disse mantenersi vendendo brillanti.

Domenica 7. Il Monitore di Milano porta che la congiura in Parigi ordita contro il Console Bonaparte si fosse procurata e fomentata dalla nostra Sovrana, per cui ne fosse avvenuta in conseguenza la cessazione dell' armistizio, la calata di Bonaparte, Bertier e Bernadotte, avendo giurato l' esterminio della Casa d' Austria.

Martedì 9. Si ordinato procedersi *ad horas* per l'omicidio del Moscovita commesso dai soldati di Polizia, e la causa si farà in Vicaria, non ostante la prerogativa che ha la Polizia di giudicare i delitti dei suoi individui.

Mercordì 10. È arrivato il pacchetto; già si dice che porti la notizia della venuta del Re.

Giovedì 11. La notizia non è al tutto falsa. Il Re scrive al direttore Zurlo, ch' egli avea differito di mandare il Principe ereditario, perchè non era ancora sicuro della coalizione delle Potenze di Russia e Prussia coll' Impero, ma che assicurato ora di questa, aveva risoluto di farlo venire, sperando seguirlo dopo breve tempo.

Venerdì 12. Il Re di Sardegna colla massima edificazione frequenta ogni giorno le nostre chiese, e perchè sempre più sia

[1]) [Il re infermiccio, d'animo pio, inchinevole alla malinconia, era stato sovvenuto nelle sue strettezze da Giorgio III d'Inghilterra, da Paolo I di Russia, e dal reggente di Portogallo, CARUTTI *o. c. T. I. p. 374. T. II. p. 112.*]

Digitized by Google

nota alla posterità la scostumatezza del nostro popolaccio, avverto ch' essendo andato nella Chiesa dei Santi Apostoli, uscendo da quella, come non lasciò limosina alcuna ai nostri vagabondi questuanti che si affollano tutto giorno attorno ai forestieri, ebbero l'ardimento alcuni lazzaroni di fischiarlo nel montare che fece in carrozza.

Sabato 13. Noto un altro aneddoto edificante del Re di Sardegna. Avendolo il nostro principe del Cassaro mandato ad invitare pel Teatro, egli rispose che erano ormai anni sette da che non era più intervenuto a simili spettacoli, e che credeva non essere da comportarsi nelle attuali circostanze; e soggiunse che anco dopo restituito all' antica tranquillità, egli se ne sarebbe astenuto, volendo riserbarsi ai doveri Cristiani.

Domenica 14. Le lettere portano la notizia di 17 m. Inglesi sbarcati a Malta per unirsi alle truppe d' Italia.

Lunedì 15. Questa mattina si è posto alla vela il conte de la Turne che va a Messina, ove armerà l' *Archimede* ed un altro vascello nostro ch'è in quel posto, ed indi anderà a Palermo a prendere il Principe e la Principessa ereditarii per portarli a Napoli, unitamente al duca di Gravina e Generale Pignatelli: si dice.

Martedì 16. Questo mattina il Re di Sardegna è stato l' intera mattinata nel Tesoro di S. Gennaro ginocchioni assistendo alla messa solenne. Ma non ha avuto il piacere di vedere la liquefazione del sangue, non essendosi nell' intera giornata benignato il Signore di farla seguire, per cui è rientrato com'è uscito con rammarico della popolazione.

Mercordì 17. La mancanza di due generi di prima necessità, specialmente, mi fa temere qualche sconcerto. La farina è arrivata a quattro ducati il tomolo, ma ciò meno male, perchè almeno il pane alla piazza non manca, ma l'olio che manca giornalmente alle botteghe è cosa che rincresce moltissimo, e si vede tanta folla attorno a quelle che dà del timore.

Si torna a mettere in dubio la venuta del Principe ereditario [1]).

[1]) *In marg.* Io non mi lusingo che venga. Il Regno è tutto anar-

Digitized by Google

Giovedí 18. Il direttore Zurlo sta indisposto, si dice il seguente aneddoto aver dato causa alla sua indisposizione. Tutto il ministero, le Reali Segreterie, e la Casa Reale, vanno in attrasso di cinque mesate. La famiglia di Palazzo della bassa corte era stata da lui speranzata di qualche liberanza sotto Natale. Approssimandosi tale solennità si portarono ad aspettarlo sulle scale di Palazzo, egli li vide, non andò a smontare alla detta scala, ma sibene alla scaletta che va sull' appartamento. Ciò fece che quella gente cominciasse a fremere ed a minacciare, e si sarebbe fatta trasportare a qualche eccesso, se uno di essi non avesse avvertito che dando in qualche passo violento, avrebbero sempre più ritardata la venuta del Re, e così si frenarono. Ora Zurlo avvertito di ciò, ha pensato meglio di non esporsi e fingersi malato.

Domenica 21. Niente ci hanno offerto di nuovo i due giorni passati, meno che di essersi sgravata di una bambina nella giornata di ieri la duchessa di Aosta. La venuta del principe ereditario si crede nuovamente indubitata per la metà dell' entrante.

chia, ed il rigore dei visitatori economici nell'esigere i pesi fiscali la fa crescere. Altamura ed altri luoghi sono in insurrezione. Qui in Napoli la Giunta di Stato ammette tutto giorno nuove denuncie per le quali anco la gente onesta è inquietata. Un caporuota della R. Camera di nascita distinta, ed i cui sentimenti sono i più puri, sta in bocca agli inquisitori di Stato, che prendono informo sulla di lui condotta. Con una denuncia vaga ed anonima si è detto al Re che la Giunta di Stato è stata indulgente, e che molti son liberi che avrebbero dovuto subire pena. E si nomina quantità di onesta gente la cui condotta è stata imprensibile, e fra i nominati mi ci sento ancor io, dandomi la qualità di deputato della Sala patriottica, che io non so neanco dove positivamente si regesse, perchè non ebbi neanche la curiosità di vederla, non vidi neanco la Sala d' istruzione. Si crederebbe ? il fratello del principe della Rocca ha imputata d'indulgenza la Giunta per non aver confiscati i beni di suo fratello, ed ha chiesto di esaminarsi la causa di quello, ed a tal denunzia si è dato corso, e si è formata una Giunta nuova composta dal presidente Iannucci e non so chi altro per esaminarla. Il caporuota di Vicaria criminale d. Matteo la Fragola anco è sotto la inquisizione di Stato. Se queste possono essere disposizioni di quiete io nol so.

Digitized by Google

Giovedì 25. La giornata d'ieri vigilia della nascita di Gesù fu allegra e tranquilla, nè ci offrì cosa di nuovo, così è stata anche nella notte. Quella di oggi è passata nello stesso modo. In questa sera sola si veggono per tutta la città posti avanzati con sentinelle che danno frequentemente il *chi viva*: credo sia perchè son tutte le botteghe chiuse, e poca gente gira, così si usa maggior cautela.

Venerdì 26. Alle ore 22 è arrivato il pacchetto proveniente da Palermo, e fra trent'ore sentiremo che novità reca.

Sabato 27. Sento venuto col pacchetto il tapezziere per mobiliare l'appartamento pel Principe ereditario, la cui venuta in Napoli sarà senza dubio circa la metà del prossimo gennaro.

Le nostre truppe ch'erano in Roma passano in Toscana a covrire quei posti che sono stati dai Francesi abbandonati. In molti luoghi del Regno vi son rumori specialmente in Altamura e Matera. Sono certamente cagionati dai malcontenti e dalla soverchia asprezza con cui si esiggono le imposizioni. Si dice che ci si manda truppa.

Domenica 28. Il pacchetto ha portato il dispaccio per la istallazione del nuovo Senato di Città da mettersi in azione il primo dell'anno. Ne darò il reassunto perchè si sappiano i primi nominati a questo nuovo Tribunale succeduto all'antico Tribunale di S. Lorenzo [1]).

[1]) *In marg.* Il dispaccio venuto da Palermo comincia così: " Volendo il Re che il nuovo Regolameuto stabilito nel Real editto dei 25 del passato aprile, riguardante il governo degli affari della università di questa città di Napoli cominci ad avere la sua esecuzione dal primo del prossimo venturo anno 1801, è venuta la M. S. a destinare i soggetti, che per la prima volta dovranno comporre non meno il Senato di Napoli che le deputazioni in detto editto indicate ". Pel Senato poi nomina per presidente il principe di Bisignano; per Senatori del primo ceto, ossia del Libro d'Oro, il duca di S. Demetrio ed il Principe Dentice: degli altri registri nobili, il marchese del Tito ed il marchese Ceppagatti: dei togati il principe di Sirignano Caporuota Caravita, e marchese Caporuota Mascaro: e dei negozianti, d. Giacinto Cafiero, e marchese d. Gaetano del Sinno. Destina per sopraintendente

Digitized by Google

È vero che il tapezziere è venuto, ma si mette in dubio che sia per mobiliare l' appartamento.

Lunedì 29. Chi dice che sia sicura la venuta del Principe ereditario, chi la nega dicendo che il principe del Cassaro niente ne sa. Altri dice che il Re di Sardegna lo abbia scritto al Re perchè venisse. Altri che siano giunte all' orecchio del Governo alcune voci del popolo, come sarebbe, che vedendo il Re di Sardegna avessero detto taluni " questi è anche un Re che va fuggendo, ed è venuto in Napoli ove si crede sicuro, ed il Re di Napoli poi ne sta lontano „. Altri che vedendo l' assiduità del Re di Sardegna e la divozione con cui assiste in tutte le domeniche alla messa solenne del Duomo, avessero detto " che questo lo caratterizzi per ottimo Re „. Voci tutte che hanno data occasione a far sorgere quella che il Re pensi a ritirarsi, e si faccia precedere dal principe ereditario.

del Tribunale di fortificazione, acqua, e mattonata, il duca di Laurenzana; per deputati del Libro d' oro, il marchese di Miano e d. Troiano Petra: degli altri registri nobili, il marchese Valva e il conte di Contursi; dei negozianti d. Gennaro Russo, e degli avvocati d. Pietro Andreotti. Per sopraintendente della Salute il marchese Bisogni; deputati del Libro d' Oro il marchese di Rugiano d. Andrea Carmignano, il principe di Belvedere, il marchese di S. Eramo: degli altri registri, d. Gennaro Barretta marchese di Pescopagano: negozianti d. Pietro Catalano, d. Pietro Paolo Tramontano, d. Francesco Vetere; avvocati d. Agostino Cappelli, d. Giuseppe Toscano, d. Gennaro Bammacaro. Portolano il marchese di Frignano; deputati del Lib. d'Oro, il duca di S. Valentino d. Ferdinando Minutolo, il duca di Laurino; degli altri registri nobili, d. Agostino Caravita di Sirignano, marchese Petroni; negozianti, d. Giovanni de Leva, avvocato d. Pasquale Franceschini, il cav. d. Carlo Vanvitelli. Stabilisce in ultimo il magistrato di revisione dei conti universali composto dal Luogotenente della R. Camera della Sommaria, oggi marchese Vivenzio, e da sei cavalieri, cioè quattro del Libro d'Oro, duca di Calabritto, d. Gerardo Loffredo, il principe del Colle, e d. Marcantonio Carafa: due degli altri registri nobili, cioè il conte di Rocca Forzata ed il duca di Belgioioso, e due razionali, cioè d. Vincenzo Viola e d. Antonio Ricciardi.

Digitized by Google

Martedì 30. Della venuta del Principe ereditario non v'è niente affatto. Io non so perchè debba il publico essere così lusingato.

Fu la Giunta di Stato a costituire giorni sono l'arcivescovo di Taranto [1]), detenuto sopra S. Elmo come reo di Stato. Il comandante Moscovita non voleva permetterlo, dicendo che un Ecclesiastico in tanta dignità non doveva essere costituito da Tribunali laici [2]), ma avendo poi ceduto, fu chiamato l'arcivescovo al costituto. Ma questi con molta presenza di spirito, disse, che su di lui non aveano autorità alcuna, e che non poteva giudicarlo neppure lo stesso Papa, ma vi sarebbe stato bisogno d'un Concilio per giudicarlo e deporlo. Replicarono i ministri della Giunta, che il Re avea così ordinato, ed egli ripigliò, che il Re dovea sapere dai suoi ministri quello che potesse o non potesse fare, erano essi in colpa non istruendolo.

Nuovamente si parla di pace conchiusa; piacesse al Signore Iddio.

Addì 31 decembre ultimo del secolo XVIII. Terminando il secolo XVIII, intendo compiere ancor io questa parte del mio giornale e cominciarne una seconda col secolo che va ad aprirsi, sperando che cominciar voglia con felici auspicii, e vogliano con questo aver termine i nostri guai ed affanni.

Diconsi venute lettere dalla Regina e da Palermo. La prima assicura che ad onta dei preparativi di guerra, la pace è conchiusa. Da Palermo si scrive che la venuta del Principe ereditario è certa,

Le nostre truppe sotto gli ordini del generale Damas, che avevano avuto l'ordine dal generale Austriaco Bellegarde d'avanzare, erano arrivate a Viterbo, quando ebbero l'ordine di ritirarsi, per cui sono nuovamente tornate ai loro posti.

[1]) [Giuseppe Capecelatro].

[2]) *In marg.* Un'altra simile lezione diede il comandante Moscovita della guarnigione di Palazzo al principe del Cassaro, il quale essendosi querelato perchè aveva fatto passare tutta la famiglia bassa di Casa Reale che chiedeva i suoi soldi, il comandante disse che non si dovea negare mai l'ingresso a chi chiedeva pane.

Digitized by Google

Notti sono, e propriamente quella che seguì il giorno 26 dello spirante mese fu eseguito d' ordine della Giunta di Stato la carcerazione di un tale di cognome Grammatico, della terra della Sala, e tutta la famiglia fu consegnata.

FINE DELLA PRIMA PARTE

Digitized by Google

CORREZIONE. A. p. 1, nel titolo della *Prima parte,* invece di *gennaio 1806* si legga *decembre 1800.*

Digitized by Google

Digitized by Google

DIARIO NAPOLETANO DAL 1798 AL 1825

PARTE II.

Secolo XIX.

Giovedì primo gennaro. Questa mattina si è istallato [1]) il nuovo Senato di Città nel chiostro del soppresso monastero di s. Pietro a Majella interinamente, finchè non sarà libero quello di Monteoliveto dalla Giunta di Stato. I due togati si son protestati per la precedenza, giacchè dovendo sedere secondo son notati nel dispaccio tocca ad essi il terzo luogo, precedendoli i due Cavalieri del Libro d'oro, ed i due degli altri registri. Fra i ministri medesimi è nata anche quistione di precedenza, perchè dovendo sedere secondo l'ordine del dispaccio, il caporuota principe di Sirignano dovea precedere il caporuota Mascaro, non ostante l'esser questi per anzianità di magistratura più antico di lui. Sirignano però pieno di moderazione andò a sedere nel secondo luogo dopo Mascaro, ma il presidente del Senato principe di Bisignano, volle che andasse ad occupare il primo luogo. Mascaro si lagnò di questo, dicendo che si pregiudicava la sua anzianità di Camera Reale, e Sirignano serbando sempre la stessa moderazione replicò che non intendeva attaccar briga di precedenza con un collega di lui più antico, e ritornò al suo primo luogo cedendo alla precedenza. Il pubblico ha resa giustizia alla maniera pulita colla quale Sirignano si è condotto.

L'abito di formalità assegnato ai Senatori è il seguente: ca-

[1]) *In marg.* Questa è una espressione di cui facevano uso i repubblicani, e che oggi è anche adoperata nei dispacci.

Digitized by Google

sacchino alla Spagnuola di velluto nero [1]), cappotto di amoerre nero fiorato overo ondato con mezze maniche anco alla Spagnuola, paramaniche in tela d'argento ricamate in oro pei giorni di gala, cinturone con spada di ferro con croce e guardia alla Spagnuola, cappello ovale di amoerre compagno, gioiello appeso al petto, capelli sciolti, con finta al disotto d' onde escono più buccoli che scendono sulle spalle. Nella gala del giorno dodici del corrente, si vedrà quest'abito in funzione.

Venerdì 2 gennaro. Sirignano ripiglierà il primo luogo precedendo a Mascaro, perchè la qualità di Senatore non riconosce altra precedenza, e per quello che riguarda la precedenza dei togati ai cavalieri, il Vice-presidente del S. C. ha già rappresentato.

Anche nelle deputazioni è stata quistione di precedenza per gli avvocati i quali si son protestati di non voler esser preceduti dai mercanti, e finchè questa non sia risoluta, sederanno alla rinfusa e senza sedie consolari.

Sabato 3 gennaro. È nuovamente posta in dubio la venuta del Principe ereditario, e coloro che ciò dicono lo rifondono alle notizie di guerra che annunziano poco favorevoli agli Austriaci.

Domenica 4. Continuano le stesse notizie, e si parla di prossima dichiarazione di guerra tra la Russia e l'Inghilterra.

Lunedí 5. La notizia sicura è che le nostre truppe sotto il comando del generale Damas siano a Siena, e forse già a quest'ora in faccia al nemico, chiamate dal generale Austriaco Bellegarde. Se gli Austriaci hanno bisogno della nostra truppa convien conchiudere che le cose non vanno bene. Il comandante d'artiglieria d. Nicola di Torrebruna che venuto era in Napoli con licenza non sono che pochi giorni, questa mattina a mezzo giorno ha ricevuto dispaccio ordinante che subito ripartisse. Quasi non ammette più dubio la dichiarazione di guerra per mare fatta dalla Russia all'Inghilterra, ciò farà che gli affari di Europa sempreppiù peggiorino. In conseguenza di tal notizia si dice che il Re vada a Vienna, ed il Principe e la Principessa

[1]) *In marg.* Ed ecco abolito il robone, ossia toga rossa assegnata dal re Carlo III ai cavalieri di Città.

Digitized by Google

ereditarj vengano in Napoli, giacchè la divisione della squadra Inglese deve lasciare la rada di Sicilia. Quello che sopra tutto ne rincresce è lo stato del Regno, esausto, disgustato, pieno di malcontenti, e di spirito di partito, giacchè non è guarito ancora. Altamura, Taranto, e si dice anche Montefusco, sono in insurrezione, ed in non so quale paese del Regno hanno alcuni presa (*sic*) la figura del Re, Regina, e generale Acton.

Martedì 6. Le notizie di quest' oggi sono funeste perchè portano battuto l'esercito Austriaco sotto Bellegarde, che si è ri-ritirato a Verona, ove i Francesi lo inseguono. L'azione si dice che sia stata calorosissima essendosi valorosamente battuti gli Austriaci, anzi si vuole che il generale Francese Magdonald vi sia rimasto ferito.

Mercordì 7. Arrivò il dispaccio che portava la determinazione della venuta del Principe ereditario e famiglia in seguito di che questa mattina il principe del Cassaro ha cominciato a mandare il mobile alla casa, chi dice di Francavilla, e chi di Calabritti [1]), che ha scelta per la sua abitazione. Egli resterà uno dei ministri della Regenza, per quanto si dice. Si dicono altre mutazioni nel politico e nel ministero, fra l' altro l'abolizione della R. Camera di S. Chiara, dovendo assolutamente modellarsi sopra Palermo e rito Siculo.

Questa sera vi è Giunta di Stato, e si tratta la sospezione del consigliere d. Angiolo Fiore data dal giudice di Polizia Colabattista per la causa della denunzia di Stato da lui data al caporuota della G. C. Criminale d. Matteo La Fragola. Annedoto è questo anche degno di memoria. Questo giudice Colabattista è stato creato giudice di Polizia in questi tempi infelici, mentre è un uomo perduto e falsario di professione. Contro di lui per causa di falsità dovette inquirere il caporuota La Fragola commissario delle falsità. Ora il Colabattista per vendetta ha denunziato alla Giunta di Stato il caporuota La Fragola, e perchè il consigliere Fiore è favorevole all' innocenza del denunziato, ha meritata una sospezione dal denunziante. O tempora o mores.

Giovedì 8. Questa mattina alle ore 16 circa sotto il Palazzo

[1]) *In marg.* È stato quest'ultimo destinato alla di lui abitazione.

Digitized by Google

del direttore di Polizia d. Antonio La Rossa, fuori porta Suscella, vi è stato un attacco tra alcuni nostri Realisti con alcuni contrabandieri di olio, e sono stati tirati più colpi di fucile e pistola, a quell' ora e in quel luogo.

Si è sparsa notizia, che si dice ministeriale, di una completa sconfitta data al Danubio dall' Arciduca Carlo al generale Moreau, avendo fatto cinque generali Francesi prigionieri, e presi centoventicinque pezzi di cannoni. Anco in Italia si dice che abbiano cangiato faccia gli affari. Il mirabile di questa guerra è che in tempo d' inverno è sempre nel maggior fervore.

Venerdì 9. È arrivata notizia che una colonna della nostra armata, comandata dal generale conte Damas [1]), abbia occupata Siena, prendendola a viva forza, avendo fatto ottocento prigionieri Francesi.

Si è affisso editto per rifarsi la numerazione delle strade, ratizzandosi la spesa fra i padroni di casa, come si fece la prima volta. I lazzari la tolsero, e gli altri ceti la pagano.

Sabato 10. Si è andato a formare il ponte al Molo per lo sbarco del Principe ereditario, e si sono fatti alzare ancora quattro cannoni da 24 sulli fortini del Molo per la salva da farsi arrivando.

Altro editto si è affisso oggi accordando due anni di tempo a tutti coloro che vogliono essere ascritti ai registri di Nobiltà.

Domenica 11. Si dice che ieri la Giunta di Stato ebbe un dispaccio di rimprovero perchè non avesse cessato d' inquirere contro denunziati come rei nella sofferta rivoluzione, e si aspetta un nuovo indulto. È resa pubblica una nota di Cavalieri di Corte promossi e dimessi, ed una nota pure di promozioni. È arrivato questa sera il pacchetto da Palermo, e due corrieri da Vienna.

Addì 12. Questa mattina è uscito la prima volta in forma pubblica il novello Regio Senato per andare al circolo a Palazzo a complimentare S. E. per la ricorrenza degli anni di S. M. il Re, ed indi ad assistere al *Te Deum* in S. Chiara, chiesa succe-

[1]) *In marg.* Questi è emigrato francese, ed è quello che colla sua colonna traversò la Toscana, passando in faccia al nemico nell'infelice spedizione del mese di dicembre 1798.

Digitized by Google

duta a quella di S. Lorenzo per le funzioni sacre di Città. Tutti i nove Senatori compreso il presidente sono andati nella carrozza ricca sedendo in giro. L' abito Senatorio è il seguente. Un casacchino di velluto nero buttonato colle sacche a traverso, e quello che accosta alla vita. Una toga alla Spagnuola di amoerre nero ondato con maniche a mezzo braccio ed aperte, ond' escono le maniche del casacchino che arrivano al polso: al di sopra di questo fino al gomito un paramanico *crassè*, ossia merletti di oro. Calzone e calze nere, cinturone al fianco, e spada d' acciaio con guardia tonda e croce alla Spagnuola [1]). Cappello di figura ovale anche di amoerre nero, capelli pettinati con finta e più ricci cascanti sulle spalle. Goletta ossia goniglia come quella dei ministri. Al petto, e propriamente attaccato ad un bottone del casacchino, un anello che serve per cappio d'una gioia di brillanti appesa al collo ad d. laccetto. La carrozza era circondata da portieri, e preceduta da due soldati di cavalleria, più innanzi la carrozza del mastro di cerimonia. Questa sera vi è appartamento; alle ore 23 vi è stata la solita salva dei castelli.

Addì 13. Si dice che il pacchetto portò l' avviso che sua Altezza non parte prima dei 16, intanto si fatiga con tanta fretta a fare il ponte sul Molo, ed a mettere il di lui appartamento. Le notizie però non sono felici, perchè della tanto decantata vittoria dell' Arciduca Carlo non ve n' è niente, e l' esercito francese si vuole che sia solo nove poste da Vienna. Ha bensì a fronte l'esercito Austriaco, per cui son vicini ad una battaglia decisiva, e si vuole pure che l'Imperatore sia di persona nell'esercito, avendo per cautela allontanata da Vienna la famiglia, e con questa la nostra Sovrana, o per Buda, o per la Moravia.

Addì 14. S. E. Luogotenente è passato al palazzo del duca di Calabritto, da lui preso a pigione, lasciando libero l' appartamento Reale per sua Altezza.

Si è pubblicata quest'oggi la prammatica per la riduzione delle doti dei Nobili fissata a D/. 15 m. Saranno molto più rari i matrimoni, l'annedoto su tal legge è che tre Nobili, cioè, duca della

[1]) *In marg.* Questa si portava dai Senatori in mano perchè gli avrebbe impicciati in carrozza.

Digitized by Google

Regina, duca di Laurenzana, e duca d'Ascoli, avendo molte figlie femine abbiano fatta premura per questa legge, credendo così maritare le loro; fatto però si è, che se con 40 e 50 m. ducati di dote non si trovano a maritare, neanco si mariteranno con 15 m. anzi molto meno. Diversi matrimoni si sono affrettati, essendosi penetrata tal legge. Non la reassumo perchè si troverà nelle nostre prammatiche [1]).

Addì 15 giovedì. L'Ecc.mo nostro Senato si è unito questa mattina, ed ha stabilito che per la venuta di Sua Altezza si scovra la statua equestre di Carlo III che sta nel largo dello Spirito Santo, e che fu rifatta ultimamente dallo scultore Angiolo de Vivo sull'antico disegno [2]), che si adorni quell'atrio, e s'illumini per tre sere. Al largo del Castello si faccia un'altra macchina per lumi a corona del tempio nella maniera che la strettezza del tempo e la mancanza dei materiali puol permettere. Che si tirino a sorte quaranta maritaggi di D/. 40 l'uno per altrettante donzelle povere che saranno vestite a spese dello stesso Senato, ed usciranno sui dei carri preceduti da musica per portarsi con tal pompa al Reale Palazzo. Quest'oggi stesso si è posto mano all'opera fuori lo Spirito Santo e Largo del Castello.

Addì 16 venerdì. Non ostante che continuino le disposizioni ed apparecchi per la venuta di Sua Altezza, pure vi è chi la mette in dubio per le notizie dello stato critico dell'Impero. I corrieri però venuti portano firmato il giorno 26 decembre un nuovo armistizio di un mese. Si aspettano domani promozioni e degradazioni di ministri.

Addì 17 Sabato. Per tre colpi di cannone intesi a mare questa mattina si è posta in tanto moto la popolazione per accorrere al Molo, che ci è accorsa la cavalleria. Quest'oggi è venuta una

[1]) [Il divieto era stato pubblicato con dispaccio del 20 decembre 1800].

[2]) *In marg.* Quella che vi era fu disfatta dai Francesi e patriotti come si disse a suo luogo allorchè furono ad innalzare l'albore della chimerica libertà in quel largo. Mi fu detto allora che vi stava presente una persona, la quale non potè astenersi dal dire a voce che fu intesa da chi stava vicino, *domine ignosce illis quia nesciunt quid faciunt.*

Digitized by Google

compagnia di truppa urbana da Capua, che si va riunendo qui per farsi la parata a Sua Altezza. Si crede che venga anche il Re, ed è sicuro che sia venuta la famiglia del generale Acton, e del medico Cotugno.

Addì 18 Domenica. Si è fatigato anche oggi a demolire il muro che custodiva la statua equestre di Carlo III e ad innalzare le altre macchine si stanno costruendo per la venuta di Sua Altezza. I Reali appartamenti si stanno a tutta fretta ammobigliando e riattando, ed ieri fu chiamato dal direttore Zurlo il nostro antiquario d. Ciro Saverio Minervino ed incaricato di dare l'idea d' una medaglia da battersi in questa occasione. Tali cose non ostantino vi è chi sostiene che il Principe non venga adesso.

La G. C. criminale ebbe ieri il dispaccio, perchè procedesse *ad horas* per l' omicidio del soldato Moscovita seguito sotto il palazzo del direttore La Rossa.

Addì 20. Alle ore 21 circa si sono veduti fuori Capri tre legni da guerra, e subito si è sparsa la voce che fosse S. M. anzi vi sono stati dei marinai che hanno detto avergli portato del pesce. Circa le ore 23 e mezza s. Elmo con un tiro di cannone ha dato segno del loro arrivo, la popolazione è tutta corsa al Molo.

Mercordì 21. I legni d'ieri portarono delle camariste ed altra gente di famiglia.

Giovedì 22. Sono arrivate le carrozze ed i cavalli che si sono sbarcati quest'oggi, ma le notizie portano che per indisposizione della ragazza non poteva Sua Altezza partire.

Abbiamo la notizia che la retroguardia della nostra colonna sia stata attaccata fuori Siena da un corpo di Cisalpini e patriotti Napoletani comandati dal figlio di Strongoli, che si sia battuta con infinito valore, e siasi ritirata in buon ordine non ostante il numero maggiore dei nemici.

Venerdì 23. È arrivato da Roma il generale conte Damas, non si sa il motivo della sua venuta.

È arrivato un legno da guerra proveniente da Palermo che porta da circa un centinaio di emigranti Francesi. Il popolo accorre a vederli, e mi si dice ch'essi diano voce di " viva il Re „ e gittino qualche moneta d' argento, non si sono voluti cimentare a scendere a terra.

Digitized by Google

Sabato 24. La notte scorsa vi è stato un temporale fierissimo, che ha gittati per terra due obelischi che innalzati si erano in piazza dello Spirito Santo, avendo offeso tre o quattro persone. Anche il ponte al Molo ha patito. Damas è ripartito. Si vuole che abbia portato la notizia ricevuta con bollettino officiale speditogli dal generale Francese dell'armistizio d'Italia, e dell'ordine che detto generale aveva di rispettare il territorio Napoletano.

Domenica 25. Si parla per noi di neutralità perfetta garentita dalla Moscovia che ha preso la nostra protezione.

Lunedì 26. Continuano grandi preparativi di obelischi e Tempii per solennizzare l'arrivo di Sua Altezza, ma non manca chi mette in dubio la venuta, dicendo che questa fu ideata prima del guasto d'Italia, e della ritirata di nostre truppe da Siena. Vi è chi assicura che in Palermo si parla appena di tal venuta del Principe.

Martedì 27. La venuta di Damas vi è chi la vuole causata dalla richiesta fatta dal generale francese in Italia che per accordare l'armistizio a Napoli voglia Pescara, Capua, e Gaeta in poter suo. Vi è chi dice in contrario che all'arrivo di un corriere da Vienna siasi il nostro Luogotenente principe del Cassaro mostrato allegrissimo.

Giovedì 29. La deputazione della Salute sta fissa al Molo, avendo avviso che sia per arrivare il Principe; si fanno ciò non ostante delle scommesse circa tal venuta.

Venerdì 30. Questa sera si è inteso che la Regia squadra sia di già a vista, ed è passato l'ordine alla truppa urbana perchè vestita e pettinata si trovi domani ai rispettivi quartieri.

Sabato 31. Alle nove di Spagna questa mattina il Castello con un tiro di cannone ha dato l' avviso che la Regia squadra era vicina ad arrivare. Immediatamente si è innalzato un grido universale di allegria, e si sono intese le voci di " viva il Re „ che ancora ci risuonano all' orecchio con terrore per le passate vicende. L'Ecc.mo Senato e tutta la magistratura in corpo si è portata al Molo. Circa le undici è entrata la squadra in rada; intanto tutta la guardia urbana in grande parata si è portata a riceverlo. Alle due il Principe colla Pricipessa e due loro figli sono scesi in un battello per portarsi a terra, ed all'istante è cominciata la salva Reale eseguita dai vascelli e dai castelli tutti; con-

Digitized by Google

temporaneamente le campane tutte della città hanno intuonata la gloria, e le voci popolari le facevano eco. Il Principe arrivato a terra si è mostrato in una carrozza, seguiva la Real Principessa in un altra [1]), ed in una terza i due Reali infanti. La Principessa mostrava nel suo volto la gioia, ed al Principe vi è chi dice aver veduto le lacrime dagli occhi. Il popolo circondava le carrozze ed era immenso pei luoghi che ha passati. Tanto il Principe che la Principessa rendevano a tutti il saluto. Arrivati a Palazzo la Real Principessa si è mostrata subito al balcone, ed essa stessa uno dopo l'altro ha fra le sue braccia quasi presentati all'immenso popolo i due suoi figli. Anco il Principe si è mostrato al balcone salutando tutti. Per avanti al Real Palazzo è passata in mostra tutta la guardia urbana e quella truppa di linea che si è trovata in Napoli. Il Senato con la magistratura è stato ammesso al bacio della mano. Il Principe ha preso a bordo del vascello qualche cibo prima di scendere a terra.

L'allegria e il brio della città non è da comprendersi. Questa sera si sono illuminate le macchine a tal uopo, e tutte facevano vaga comparsa, ma non tutte si sono trovate compite.

Ne darò un dettaglio. Al largo dello Spirito Santo si è accompagnato quell'anfiteatro con varii trofei e obelischi lateralmente situati, sostenenti statue tutte allusive al fausto avvenimento, e nelle basi vi erano quattro iscrizioni da una parte, quattro dall'altra. Invece dei due obelischi buttati a terra dal vento, si sono alzati su di due basi ottagone alcune statue che coronano il giglio. Tutto era questa sera vagamente illuminato [2]). Sotto al cornicione stava scritto " Viva Ferdinando IV, viva sempre la Real Famiglia „. Avanti al Real Palazzo la croce stava anco bene illuminata. Lateralmente sulla fontana si è innalzato un ben in-

[1]) *In marg.* Il Principe e Principessa andavano uniti nella stessa carrozza, quella che loro precedeva era montata dal principe del Cassaro e d. Diomede Carafa.

[2]) [Fra port'Alba e la chiesa di S. Michele furono posti 24500 lumi *a sevo*. Una lunga descrizione di quelle feste si legge negli *Annali Napoletani* di VINCENZO FLORIO *Parte VI Mss.* donati alla Società Napoletana di Storia patria dagli eredi del signor Tell Meuricoffre.]

Digitized by Google

teso tempietto, innanzi al quale sei leoni giacenti precedevano le due statue colossali, l'Ercole Farnese e la Flora che si conservano nei Regii Studii originali, essendosi qui situati i modelli in gesso [1]). Entro al tempio vi era una Partenope ed un Sebeto in atto di sciogliere il voto pel ritorno del Principe [2]). Al largo del Real Castello sta innalzato altro magnifico tempio [3]), a cui si ascende per una ben intesa scalinata, laterali alla quale due orchestre.

Nel mezzo del Tempio vi è la Gloria e Mercurio che coniano una medaglia coll' impronta del Re e della Regina [4]). Sulla cupola s' innalza una Partenope colle sue Sirene che colle braccia in alto par che gridino " evviva „. Anche illuminata faceva vago. Lungo la strada del Molo, dalla parte della Regia Posta, stava innalzato altro tempio con due statue colossali, una dinotante la Religione, l' altra la Purità [5]). Dalla parte del Castello lateralmente alla porta di quello stanno due trofei militari, formati di vere armi cacciate dall' Arsenale, molto ben concertato. Tutto era questa sera illuminato fino alla spianata del Molo, ove s'innalza l' arco che dà adito al ponte per cui i Reali Principi sono entrati in città. Sia questo per noi un giorno che formi nuova pace e ci porti pace e tranquillità.

Domenica primo febbraio. Quest' oggi i Reali Principe e Principessa coi due figli si sono portati a visitare il nostro Protettore S. Gennaro. Sono usciti di Palazzo ad ore 23. È indicibile la

[1]) *In marg.* Innanzi la detta fabrica della Porcellana, anco vi era disegnata una macchina ornata, di varie statue di marmo.

[2]) *In marg.* Il Tempio era dedicato a Minerva, ed il gruppo dinotava Minerva che additava a Partenope ed al Sebeto l'ingresso dei Reali Principi.

[3]) *In marg.* Dedicato all' Allegrezza.

[4]) *In marg.* Così mi sembrò al vederlo, ma nella descrizione che se ne è stampata, si dice che il gruppo rappresenti il genio della Allegrezza.

[5]) *In marg.* Andando innanzi s'incontra altro magnifico prospetto diretto dal cav. Vanvitelli, eretto a spese del Fondo di Separazione.

Digitized by Google

gioia e l' allegria dell' intera popolazione. La strada di Toledo per quanto è grande e lunga imgombrata da infinita popolazione, e sulla strada e su dei balconi che faceva sventolare all'aria migliaia di fazzoletti: il popolo che circondava la carrozza assordava colle grida, gittando in alto i cappelli.

Bisognava che andassero adagio adagio, ed i Reali Principi inchinavano tutti da un lato e dall'altro. Al ritorno, essendo dopo le ore 24, si è trovata tutta la strada illuminata e centinaia di torchi accesi circondavano le carrozze. Insomma lo spettacolo era commovente a segno che bisognava non aver cuore per non sentirsi commossi [1]).

La illuminazione questa sera è stata forse più brillante, ed il concorso di ogni ceto di persone è stato, forse e senza forse, maggiore.

Si dice che sia richiamato il nostro cardinale arcivescovo Zurlo.

Lunedì 2 febbraio. Sono usciti oggi cinque carri, tre di essi colle figliole che hanno avuto i maritaggi dal Senato, e due con musica, si son portati accanto al Real Palazzo.

Sua Altezza è andato a visitare s. Maria del Carmine, ed al ritorno ha veduta la illuminazione e le machine fatte lungo la strada del Molo e del largo del Castello. Lo stesso concorso di popolo ed istesse grida di ieri sera vi è stato per le strade, e l' insolenza della plebe non ha mancato di risultare anco in questa occasione. Ieri corsero a strepitare alla porteria dei Gerolomini insultando quei buoni PP. perchè non facevano sventolare i fazzoletti dalle loro finestre. Per le strade appena vedevano galantuomini l'insultavano gridandogli in faccia " viva il Re morte a Giacobbe „ come essi dicono. Per le strade anco di Palazzo andavano a voce alta gridando " brachieri pei Giacobini „ e simili trasporti che sebene fatti in allegria non lasciavano di far conoscere essere sempre malintenzionati. Eppure noi sappiamo che essi stessi andavano gridando " viva la libertà „ innanzi ai generali Championnet e Magdonald, ed andavano cantando per

[1]) *In marg.* E pochi birboni si lusingavano di affezionare questa popolazione ad una specie di governo che la gittava nell' avvilimento e nello squallore.

Digitized by Google

Napoli la *Carmagnola* e la *Marsigliese*, cosa che sicuramente non facevasi da quel ceto ch' essi oggi cercano insultare.

Ho veduto il modello di una medaglia ideata dal nostro letterato e mio amico d. Ciro Saverio Minervino: da una parte ha l' impronta del Principe e Principessa coll'iscrizione nel contorno che ne dà i nomi: nell' esergo vi è il pianeta di Venere figurato in una Ninfa in aria come Venere dipingesi, che porta nella destra una fiaccola in cima della quale la sua stella detta Lucifero, alle spalle il sole che spunta, col motto *Solis nuncia*, allusivo alla venuta dei Reali Principi, come foriera della venuta del Re.

Martedì 3 febbraio. Le insolenze della plebe crebbero ieri a segno che arrivarono fino ad insultare la gente che andava in carrozza, fermandola per obbligarla a dire " viva il Re „ levando i torchi accesi di mano ai servitori e volanti, gittando dentro le carrozze dei brachieri, e simili impertinenze [1]). Tanto che arrivarono fino a notizia di Sua Altezza, che se ne mostrò disgustato a segno che lo disse. Il Mercato ricevette il Principe con torchi di cera, e così lo accompagnò fino a Palazzo.

È arrivato la scorsa notte il ministro straordinario di Russia che porta gli Ordini di Cavalleria per S. M. e S. A. e sentesi che siano contemporaneamente arrivati un ministro Prussiano ed un generale Francese per la firma della pace e della neutralità. Il principe di Cassaro è stato dichiarato primo Ministro, ed a lui dovranno riferire i direttori tutti delle Reali Segreterie.

Tre dame sento allontanate dalla Corte: principessa di Torella, duchessa di Andria, e contessa di Policastro, come pure molti gentiluomini di Camera. Si crede che questa sera si apriranno i pieghi portati dal Principe contenenti le promozioni. Il generale Acton disse al Senato ed ai Cavalieri che furono a ricevere il Principe, vi ho mantenuta la parola, vi ho restituito il Principe, e di breve vi restituirò il Re.

Mercordì 4 febbraio. Nella giornata di oggi è accaduto un omicidio avanti Palazzo nella persona di un galessiere detto *lo Calzettariello*, gli uccisori sono stati due uffiziali, e si dice che costoro erano stati nei tempi della rivoluzione arrestati dal detto

[1]) *In marg.* Questo fatto mi è stato assicurato da due cavalieri.

Digitized by Google

calessiere come persone sospette: altri dicono che fu rissa, ed avendo l'ucciso impugnata una pistola fu prevenuto con una stoccata da uno di quei uffiziali; comunque sia l'omicidio è certo che sia succeduto al luogo indicato, cosa che deve rincrescere anche perchè subito arrivò all'orecchio di Sua Altezza.

Il nostro Vice Presidente del S. C. questa sera ha portato tutto il Tribunale in corpo ed in toga a complimentare il generale Acton il quale sta sopra l'appartamento del Consiglio, n'è calato ad ore quattro d'Italia la sera.

Giovedì 6. Partirà questa sera per Palermo il Ministro Russo che porta gli ordini per S. M. Principi Reali e Generale Acton.

Venerdì 6. La nobiltà Napoletana si prepara a dare una festa al Principe ereditario nel Teatro del Fondo di Separazione, e seguendo l'etichetta spagnuola, che si vuol restituire in Napoli, sarà l'invito in abito di spada e borsa. Le carate sono di ducati 58 per i capi di famiglia, e ducati quattro pei secondogeniti. Sua Altezza è andata alla prosa del Teatro Fiorentini della compagnia Lombarda. Intanto non mancano notizie allarmanti, perchè dicesi che le nostre truppe si ritirano in regno essendo già in Roma, e che i Francesi avanzano essendo indubitatamente in Ancona.

Sabato 7. Mi si dice che il Re di Sardegna disse ieri sera a persona sua confidente che il generale Moscovita quí venuto trovandosi in Ancona col generale Francese, ed inteso che l'armata di questi si disponeva alla volta di Napoli, gli aveva fatto sentire che questo Regno era sotto la protezione della Russia. Anco la Gazzetta nostra dice che il generale Francese fu trattato in Roma dal nostro generale Damas.

È stato notato che l'architetto direttore delle macchine fatte avanti Palazzo, al Molo ed alla Posta, per incarico del direttore Zurlo, si era regolato in modo troppo equivoco, non avendo in alcuna delle macchine posti emblema, nè ritratti Reali.

Giovedì 12. Nel decorsi giorni, niente vi è stato di notabile. Oggi è uscita una cavalcata di maschere, dette qui in Napoli con antico linguaggio *quadriglie*, una com'era di Luciani, il cui borgo è segnato perchè si sostenne in Republica anche dopo entrate le armi del Re, così non è stata molto ben ricevuta dal popolo, nè il Principe ha mostrato gradirla, tanto che ai balconi

Digitized by Google

del Real Palazzo niuno si è affacciato, motivo pel quale appena uscita si è ritirata.

Venerdì 13. Sua Altezza ha cominciate le udienze pubbliche, ma chi si mette in nota deve passare per la Giunta di Stato, ed anco nel dubio non si è ricevuto.

Sabato 14. Quest'oggi le LL. AA. RR. sono state a visitare in S. Lorenzo Maggiore la cappella di S. Antonio del quale Santo hanno loro quei PP. data reliquia in un ostensorio d' argento. Sento che siasi stato sino ad oggi a risolvere, se convenisse portarsi in quella Chiesa proscritta, per dir così, coll'antico corpo di Città e Tribunale detto di S. Lorenzo.

Perchè siano noti quanto è possibile gli annedoti più interessanti che ci riguardano, accenno quanto mi vien assicurato da un uffiziale venuto dalla presa di Siena fatta dalle nostre truppe. Questi dice che la colonia napoletana, era di 6 m. teste, fra soldati, vivandieri, ed animali , e si avviò verso Siena , perchè se gli fece credere che non vi fossero più di millecinquecento Francesi. Così era difatti per dentro Siena, ma era prossima a soccorrerla una colonna di 15 m. , per cui appena entrati i nostri dentro Siena intesero arrivata la detta colonna, onde si tennero morti, e si raccomandarono ai paesani perchè insegnassero loro qualche strada per la quale potessero mettersi in salvo. Il peggio si era che nella colonna nemica vi erano i nostri uffiziali di marina, Simeone, la Halle, ed un terzo, i quali gridavano non doversi dar quartiere ai Napoletani. Fu un miracolo che arrivò uno squadrone di cavalleria nostra che potè sostenere l'urto nemico e far seguire una ritirata, che in effetto, assicurava costui di essere stata, per così dire, gloriosa, essendosi con poca perdita posta in salvo la colonna. Sempre incauti e sempre nell'istessa maniera li nostri bravi generali si regolano.

Domenica 15. Nella scorsa notte si è attaccato casualmente il fuoco ad una bottega al disotto del Banco Spirito Santo , la guardia Moscovita che vi sta ha dato l' allarme, e si è battuta la generale, temendosi di qualche sorpresa. Ma poi si è veduto esser tutto casuale, e si è a tempo dato riparo e smorzato. Sono girate oggi delle altre quadriglie di maschere.

Lunedì 16. La festa di ballo al Fondo è riuscita decentissima

Digitized by Google

e senza confusione dalla prima ora fino alle ore dieci. I rinfreschi sono stati sempre serviti in abbondanza e proprietà. Le AA. LL. RR. ad ore sei e mezzo sono andate a cena, e si sono trattenute sino alle ore otto [1]).

Si assicura la pace conchiusa [2]) e mi vien detto che la Regina forse verrà in Napoli prima del Re, e verrà per terra.

Martedì 17. È stata contrasegnata la giornata di oggi, ultima del Carnevale, colla pubblicazione di un nuovo indulto, mercè il quale sono usciti tutti i detenuti dei castelli, fra i quali il principe di Montemiletto, il conte di Policastro, il figlio di Celenza, ed altri. La esultazione di tutti i buoni è stata grande, perchè col detto indulto si è abolita in tutto la Giunta di Stato di Napoli, e si sono revocate tutte le facoltà dei Visitatori e Presidi pel Regno. Tutti i *trugliati*, ossia esiliati per modo di proscrizione, sono richiamati, e tutti i detenuti nei forti del Regno aggraziati. Quest' indulto tanto ben ricevuto da tutti gli ordini dello Stato, non così è inteso poi dal popolaccio che ne fremeva, perchè il Re usasse tanta clemenza; e mi si dice che al Mercato si è arrivato fino a gittarsi del fango. È notabile il proemio dell' indulto e però lo trascrivo :

" Nella fausta occasione dell' arrivo in Napoli del nostro amato figlio, il Real Principe ereditario, Noi siamo stati con sicurezza informati non meno del buon ordine che si gode in quel Regno e della pubblica tranquillità che vi si trova ristabilita, che del ravvedimento ancora in cui sia entrata quella infelice classe dei nostri sudditi, la quale nelle passate emergenze era caduta nei più punibili eccessi. Ed abbiamo con soddisfazione del nostro Real animo anco intesi li trasporti di gioia e di attaccamento alla nostra Real Persona manifestati nell'occasione suddetta dagl'individui di tutti i ceti, e financo dai più stretti congiunti di coloro i quali per li loro reati trovansi già condannati e cacciati dai nostri Reali dominii. In vista di tali riscontri, conoscendo poi che le misure di ri-

[1]) *In marg.* Si è detto però che poteasi chiamare il festino delle riverenze, perchè come passavano le Reali Altezze, così da tutti inchinavansi, non portandosi maschera.

[2]) *In marg.* Altri dicono semplice armistizio.

Digitized by Google

gore e di giustizia che fummo obbligati a prendere quando l' ordine pubblico era turbato in disordine, non siano più necessarie alla sicurezza dello Stato, abbiamo creduto che senza offesa delle leggi potessimo secondare i moti del nostro cuore con mettere in esecuzione il vivo desiderio che abbiamo da più tempo concepito ecc „.

Nel § III, si dice così: " I detenuti che saranno posti in libertà, e gli esportati che faranno ritorno nel Regno, siano da tutti trattati e riconosciuti come sudditi fedeli, e niuno osi loro rimproverare i passati trascorsi.

Col § IV si dice, che pervenuto a notizia che molti posti in libertà con l' indulto reclamino la loro giustificazione, perchè ristretti nelle carceri nel furore dell'anarchia e senza delitto, per questi si riserba farne economicamente esaminare la condotta « per tutti gli benefici effetti che possono risultarne „. Il § V ed ultimo contiene l' abolizione della Giunta di Stato nei seguenti termini:

" La ferma fiducia in cui siamo della costante fedeltà in tutti i tempi avvenire dei nostri amatissimi sudditi, ci fa oggi conoscere che non sia più necessaria l' esistenza della Giunta di Stato che abbiamo stabilita nella capitale, dichiariamo perciò che resti la medesima abolita. Rivochiamo al tempo stesso le delegazione che abbiamo accordata per la materia di Stato alla Giunta dei Generali, ai Visitatori ed alle Udienze Provinciali. Ed affinchè non manchi nel Regno un magistrato il quale vegliasse all' interna sicurezza dello Stato contro chiunque attentasse alla sua tranquillità, ci riserbiamo di destinarlo nella stessa forma che nei tempi più placidi di Carlo III Nostro Genitore fu stabilito „. [1])

La data è in Palermo 10 febbraio, e da Ministro di Stato firma il Principe del Cassaro.

Mercordì 18. Vanno uscendo i detenuti. Ieri stesso uscì il conte di Policastro, ed il figlio di Celenza, quest'oggi è uscito il sacerdote d. Michele Passero ed altri, si crede che tale indulto sia foriero della pace coi Francesi. Vi è chi lo crede voluto per

[1]) [Fu detta *Giunta degli inconfidenti* v. COLLETTA T. I, L. I, c, 2.]

Digitized by Google

condizione di questa. Il popolo non lascia di borbottarne, e mi si dice che s'intesero dei lazzari che andavano dicendo: " e biva Franza e biva a lebertà ". Se non se ne dà un esempio, continuerà ad essere insolente.

Giovedì 19. Quest'oggi si è posta alla vela la fregata Inglese convogliando da circa dieci altri legni minori, nei quali sono imbarcate le proprietà e persone Inglesi che sono a Napoli. Questo è anche segno indubitato di pace, perchè si dice, che portatasi una deputatione d' Inglesi dal generale Acton a domandargli se dovevano restare o partire, Acton gli disse, che il Re faceva il possibile a restar neutrale, ma se questo non poteva riuscire, dovevano gli Inglesi adattarsi alle di lui circostanze che richiedevano la pace.

Venerdì 20. Si è pubblicato questa mattina un indulto pei delitti comuni e debiti. È notabile il solo proemio, che trascrivo:

" Avendo Noi con Reale editto versata la nostra Real clemenza su di una classe di sudditi che cadde in punibili eccessi nelle passate emergenze, e volendo eziandio nella faustissima circostanza dell'arrivo del nostro amato figlio, il Reale Principe ereditario nel nostro Regno di Napoli, far godere all' altra classe di delinquenti per delitti comuni che ci hanno conservata la loro fedeltà, gli effetti della nostra Reale munificenza, abbiamo perciò stabilito ecc. "

Sabato 21. Continua la partenza degl' Inglesi che imbarcano tutto giorno i loro averi e mercanzie.

Il Real Principe ereditario soffre la corrente indisposizione flussionale, che quasi può dirsi un contagio universale per Napoli.

La mancanza dell' olio ha fatto che siasi pubblicato questa mattina un breve Apostolico col permesso di mangiar carne durante la corrente quaresima [1]).

Ieri ebbero i dispacci i nuovi Ministri che compor debbono la Giunta di Stato, e sono il caporuota marchese di Girolamo

[1]) [Il breve fu pubblicato da Vincenzo M. Torrusio *per la grazia di Dio e della S. Sede vescovo di Capaccio e dell'Eminentissimo e Reverend. Cardinale Arcivescovo vicario generale e luogotenente con piena potestà.*]

Digitized by Google

Mascaro, il caporuota d. Michelangelo Cianciulli, ed il caporuota soprannumerario d. Giuseppe Giaquinto: fiscale il consigliere de Giorgio. Nel dispaccio si dice che questa nuova Giunta dovrà reggersi nella Real Segreteria di Giustizia e Grazia, ove interverrà, quando sarà bisogno il Principe del Cassaro. I Ministri sono ottimi per rettitudine di cuore e sentimenti di onestà e giustizia, e sicuramente non è da temersi che possano far tremare la stessa innocenza, come è accaduto con la passata Giunta.

Giovedì stesso salirono in S. C. i tre ministri della passata Giunta di Stato, cioè i due siciliani Sambuti e Speciale, e il nostro regnicolo Fiore. Speciale è la stessa amenità, ed una figura da damerino, tutto cipria e capelli inanellati, giacchè non porta parrucca Senatoria. Il pubblico li guarda di mal'occhio, e si dice che vi siano contro di essi carichi seriissimi. Di Speciale mi si dice il seguente fatto. Una giovane dama chiese udienza dalla Principessa ereditaria, e le fu accordato. Colei ammessa all'udienza disse ch'era la vedova di un giustiziato per causa di Stato, e che non intendeva far l'apologia del defunto marito, nè chiedere cosa. Solamente voleva far sapere a Sua Altezza, ch' ella s'incolpava della morte del marito, perchè essendo andata dal consigliere Speciale per la difesa del marito, costui le richiese di ciò che la di lei onestà non poteva permetterle di essergli generosa. Speciale la minacciò per tale negativa di mandarle il marito al Mercato, e le attenne la parola.

Domenica 22. Son venuti, per quanto si dice, gli articoli dell'armistizio tra la nostra Corte e la Republica francese; si vogliono per preliminare di pace presso a conchiudersi. È venuta nota dei Cardinali che saranno nel Concistoro di domani; ve ne sono quattro Napoletani, cioè Firrao, dei principi di Luzi, Carafa, dei principi di Belvedere; Salluzzo, dei duchi di Corigliano; e Ruffo dei principi di Scilla.

Lunedì 23. Vengo assicurato, che il generale Acton abbia comunicato alle Reali Segreterie la conchiusione di un mese di armistizio conchiuso in Foligno, e con dieci giorni di preavviso dovendo cominciarsi le ostilità. Lo stesso generale Acton con sua di ufficio ha fatto sentire al direttore di Polizia, che si chiamasse i capi del popolo, e specialmente della marineria; e facesse

Digitized by Google

loro sentire, che per effetto del conchiuso armistizio i porti tutti sarebbero aperti ai legni francesi, come i porti della Francia saranno aperti a legni napoletani, e però venendo legni francesi commerciassero liberamente con quelli, e ne rispettassero le persone. Mi si dice, che vi sia la soggiunta di essere i porti stessi chiusi agl'Inglesi e di tutti i legni delle Potenze attualmente in guerra con la Francia. Si diceva che si fosse ordinato agl' Inglesi di uscire, ma io veggo tuttora in rada la fregata Inglese, e gli altri legni di trasporto.

Sono andati girando i capitani di strada avvisando le botteghe a rispettare i Francesi se mai capitassero atteso il conchiuso armistizio.

Ecco il reassunto del nostro armistizio conchiuso a Foligno il 18 febraro [1]).

" Dovrà durare trenta giorni con dieci di prevenzione dovendo ricominciarsi le ostilità — Dopo la conchiusione tutte le prede fatte si debbono fra dieci giorni reciprocamente restituire. L'armata Napoletana dovrà evacuare i Stati tutti della Chiesa, al più tardi in sei giorni. L'armata francese terrà le sue posizioni occupando Terni nello Stato Pontificio, e seguendo il fiume Nevo, finchè questo si gitta nel Tevere — I porti della Sicilia sono aperti ai legni Francesi ed a quei dei loro alleati, come i porti della Francia lo saranno ai legni di R. bandiera. I porti stessi della Sicilia rimarranno chiusi ai legni delle nazioni in guerra con la Francia, come l'Inghilterra e la Porta Ottomana, fino alla conchiusione della pace tra loro. Sarà tolta ogni comunicazione tra Portoferraio e Longone, finchè gl'Inglesi occuperanno Portoferraio — I prigionieri Napoletani saranno restituiti immediatamente dopo che i Francesi prigionieri in Egitto lo saranno stati ugualmente. I comandanti in capo delle armate nomineranno degli uffiziali dello Stato maggiore per l'esecuzione dei d. articoli „.

Il Re ha comandato che si dia esecuzione all'anzidetto armistizio e che principalmente s'incarichi il concernente riguardo agl'individui della Nazione francese, che muniti degli opportuni

[1]) *In marg.* Sento si dice nel proemio di quello, essersi conchiuso attesa l'amicizia della Corte di Napoli colla Corte di Russia.

Digitized by Google

Reali passaporti si trasportano per venire per terra nei Reali dominj, dovendo essere considerati e trattati come ogni altro individuo delle Nazioni amiche. Questo dispaccio porta la data dei 22 febraro corrente. Mi si dice che vi sia un altro articolo in cui si dica che la Corte di Napoli accoglierà gli officii se le passeranno dalla Nazione Francese a favore di qualche reo di Stato, anzi si suppone che si dica " giacchè il Tribunale del rigore è stato già abolito ". Quest' articolo non è fra quelli che ho letti.

Mercordì 25. Quest'oggi hanno fatto vela i legni Inglesi colle mercanzie, beni, persone degl'Inglesi ch'erano in Napoli, sebene mi si dica che taluni ne siano rimasti.

Giovedì 26. Sono arrivati altri legni quest'oggi, e si dice che abbiano portati i Commessari, francesi venuti a far osservare i patti dell'armistizio, per quanto si dice [1]). Un'altra novità si è veduta quest'oggi, ed è stata quella di veder calare la guarnigione Moscovita da S. Elmo, dicendosi che vadano a guarnirlo le nostre truppe unitamente ai Camiciotti. È tornato il treno grande di artiglieria da Roma, anche quest'oggi.

Dicesi una bella notizia, ed è che verranno in Napoli delle truppe francesi al soldo di S. M. come vi stanno le Moscovite, e che la guarnigione, dopo la venuta di quella sarà *tripolata* (*sic*) di Moscoviti e Francesi. Io non so dove andremo a finire.

Il publico, e soprattutto il popolo ha veduto con molto dispiacere la partenza degl'Inglesi, e con maggiore dispiacere sente la venuta dei Francesi come amici.

Venerdì 27. È arrivato senza dubio un Commissario francese aiutante del generale Murat per nome Beaumont, ed il generale Acton ha fatto sentire che sia trattato ed introdotto da tutta la nobiltà, tanto che questa sera è stato nella conversazione di giro in casa del principe di Ruffano. Si vuole che abbia portato gli articoli della pace conchiusa tra l'imperatore e la Francia. La venuta delle truppe Francesi è una fandonia come tante altre, ed i Moscoviti sono calati da S. Elmo per andare a covrire le guarnigioni di mare.

[1]) *In marg.* Non si meravigli chi legge di tanti *si dice*, perchè di quello che non sono sicuro non intendo essere garante.

Digitized by Google

Sabato 28. Si sono pubblicati gli articoli della pace molto dolorosa per l'Imperatore.

Non dovrebbero entrare in queste memorie, ma tanto ne do un'idea per l'influenza che hanno con noi. (*Si tralascia*).

Si susurra la giubilazione dei ministri che componevano la dimessa Giunta di Stato.

Domenica primo marzo. Il popolo napoletano sempre malcontento, prendendo occasione da un flusso catarrale che qui corre e del prezzo caro della farina, ha fatto correre alcuni versi che dicono:

È benuto lo Prencepe ereditario
Ne'ha portato la freve e lo catarro:
Nuje volimmo avasciata la farina
Isso ha scarcerato i Giacobine.

C'era qualche altro verso che non mi si è saputo bene individuare, ma conteneva il significato che se ne tornasse.

Lunedì 2. La nuova Giunta di Stato ha rappresentato di doversi brugiare tutte le carte che esistono in Monteoliveto attinenti ai rei di Stato perchè si perdano tali memorie. In quanto ai processi poi ha detto potersi quelli conservare nell'Archivio, ove stanno i processi delle inquisizioni di Stato dopo la rivoluzione detta di Macchia, che accadde, se la memoria non m' inganna nel 1701, e quello della cospirazione del duca di Verzino [1]). Avendo la Giunta stessa chiesto se poteva valersi di taluno dei subalterni della dimessa Giunta di Stato, gli è stato, risposto di no, non volendo S. M. che affatto avesse parte in questa nuova Giunta, eretta unicamente per mantenere la tranquillità e quiete publica, alcuno di quelli che stati erano dal popolo Olivetano, come chiama coloro della Giunta che reggevasi in Monteoliveto. A questo proposito mi si dice, che il generale Acton abbia detto in confidedza, che se il Re gli avesse permesso di venir prima

[1]) [Nicola Cortese duca di Verzino. Per la congiura vedi, G. Carignani, *Il partito Austriaco in Napoli nel 1744*, in *Arch. stor. per le prov. Nap. T. VI, fas. I.*]

Digitized by Google

in Napoli come lui aveva chiesto, non avrebbero la Giunta e i Visitatori massacrato il Regno.

Martedì 3. Il Commissario francese Mon. Beaumont gira le conversazioni tutte della Nobiltà, e si fa trattare d' *Eccellenza*. Gira i Teatri, ed è stato veduto in uno stesso palchetto col nostro generale Damas, col generale Moscovita, ed un uffiziale Inglese che ha un braccio solo avendo perduto l' altro pugnando contro i Francesi. È stato a vedere il Real Museo di Portici, ed avendogli il colonnello La Vega che lo conduceva fatte vedere due stanze vuote, dicendogli che come contenevano il più prezioso S. M. se lo aveva portato in Palermo, egli disse, che aveva il Re prudentemente fatto, ed avendoli soggiunto La Vega, che ora si sperava fornirle di nuovo tornando S. M., colui disse, che lo sarebbero sicuramente, giacchè tutto era aggiustato.

Mercordì 4. È arrivato il pacchetto quest' oggi e la fregata da Palermo, portano le mogli del generale Acton e del duca d' Ascoli.

Giovedì 5. O che siano i desiderj pubblici, o che sia effettivamente così, dicesi che si stia pigliando conto di molti detenuti e condannati dalla passata Giunta senza processi, e sopratutto s' inquira contro Speciale ed il nostro degnissimo direttore della Rossa.

Domenica 8. In mezzo Napoli, nelle vicinanze del Real Palazzo, e propriamente alla salita detta dei Gradoni di Chiaia, vi è stata rissa questa mattina tra alcuni soldati urbani a piedi ed a cavallo per gelosia di donne, si sono tirate sette fucilate di seguito, un urbano di cavalleria è rimasto morto, ed un povero infelice calzolaio che passava lungo la strada di Chiaia è rimasto ugualmente morto, colpito da una palla venuta dalla strada superiore ov' era la rissa. Per bacco che simili disordini non accadevano mentre qui comandavano i Francesi, perchè ognuno tremava per timore del rigore di coloro. Come di tant'altro fatto dai Francesi è stato preso esempio e di questo no, che pur condurrebbe alla pubblica tranquillità!

Lunedì 9. All' una di Spagna questa mattina per la strada di Foria è entrata parte della colonna tornata da Roma, e che fu ad occupare Siena. Doveva uscirle incontro il Real Principe

Digitized by Google

ereditario, ma per trovarsi un poco flussionato se n'è astenuto. Il generale Damas e Ventimiglia hanno battuta la strada e sono andati ad incontrarla. Facevano vaga mostra; due reggimenti di cavalleria andavano l' uno alla testa l'altro alla coda, in mezzo l' infanteria, tutti coll' artiglieria e miccia accesa, cassa militare e bagaglio.

Martedì 10. L' Ispettore de Rosnaim ha avuto un dispaccio con forte rimprovero pei disordini che commette la truppa urbana a causa dell' essere indisciplinata, ed il Re gli ordina con quello di far sentire agli uffiziali tutti che saranno essi responsabili di ogni minimo disordine che sia commesso da coloro che vuole soggetti al rigore della più esatta disciplina militare. Per effetto di tale dispaccio il maggiore di quel corpo che commise ieri quel disordine nella Strada di Chiaia è stato posto in arresto.

Mercordì 11. Con orrore accenno un tragico accidente accaduto questa mattina circa le ore 14 sulla strada del Teatro Nuovo. Da un quarto appartamento abitato da un militare è stata, gittata al basso una ragazza che appariva dell' età di circa tredici o quattordici anni. Non dubitasi di essere stata gittata, perchè fu lanciata quasi in faccia al muro delle case dirimpetto. Il militare si è posto in salvo.

Giovedì 12. La nostra Gazzetta contiene un articolo estratto dalla Gazzetta Ligure, il quale dice presso a poco così: " accade tra noi un fenomeno politico che merita considerazione, ed è il seguente. Il Ministro di Polizia cerca i ladri e non trova che denari. Il Ministro di Finanza cerca denari nei diversi rami di sua amministrazione, e non trova in quelli che ladri. Come si farà a rimediare? il riparo è trovato. I ladri delle Finanze si mandino in Polizia, ed i denari della Polizia si mandino alle Finanze „. Potrebbe dirsi mutato *nomine de te fabella narratur*. Si parla dell'abolizione della decima col ripartirsi l'importo di quella sugli altri dazii e gabelle.

I magistrati sono in attrasso di sette mesate, e tutti i provisionati soffrono attrasso, perchè mancano i denari delle Finanze. La città è infestata dai ladri, il Regno n' è pieno, ed il Ministro di Polizia non ne trova.

Digitized by Google

Venerdì 13. È comparso a vista di Napoli una flottiglia Inglese, non si sa cosa sia venuta a fare, ma si crede non sapesse di non essere più i porti di Napoli aperti alla loro bandiera.

In conferma di quanto ieri notai, questa sera ad un' ora di notte, in un palazzo carrozzabile ed in un luogo frequentato, è stato assalito un galantuomo che ritiravasi a casa sua, avendogli tolto, due orologi, la borsa con molto danaro, i fazzoletti e la tabacchiera. Si soggiunge che nell' andarsene (*i ladri*) gli abbiano detto: " perdonate è il bisogno che ce lo fa fare „.

Sabato 14. La flottiglia Inglese si è allargata, ma bordeggia ancora, non si dubita però che sia venuta ignara del nostro armistizio colla Francia. Si è data pubblica e solenne frusta a tre ladri questa mattina che rubarono la bottega del negoziante Gailisso sotto il palazzo del principe di Stigliano a Toledo, calando per un buco fatto al di sopra della soffitta, alzando i mattoni di un quartino di Stigliano: non si è veduta mai una frusta così tremenda.

Domenica 15. Si dicono sbarcati ad Otranto da circa cento uffiziali francesi per fortificare il littorale dell'Adriatico, temendosi qualche sbarco d' Inglesi.

Si dice partito il Re da Palermo per terra nella risoluzione di passare a Messina, di là scendere a Reggio, visitare le Calabrie, ed andarsi ad unire colla Regina a Manfredonia per tornare unitamente in Napoli. Questa mattina si è inteso un grande cannoneggiamento alla volta di Baia. Io credo sia stata prova di cannoni, ma non manca chi dice che ci sia la squadra Inglese, locchè assolutamente è impossibile.

Non è da credersi quello che si sparge di voci allarmanti. Si dice rotta e non ratificata la pace coll' Imperatore, disturbata la nostra, per cui partono nuove truppe, e che sia partito il generale Moscovita Italischi per ottenere dal generale Murat proroga di armistizio. Si dicono sbarcati un centinaio di uffiziali francesi ad Otranto per fortificare le marine dell'Adriatico, perchè si teme sbarco d' Inglesi o di Ottomani, insomma si spargono da per tutto infauste notizie.

Martedì 17. La flottiglia Inglese lascia libero il traffico ai soli legni che vengono in Napoli o vanno Palermo, arresta gli altri tutti che si diriggono verso ponente.

Digitized by Google

È partito il generale Italischi Ministro della legazione Moscovita, e dicesi che vada a Firenze per trattare la nostra pace e far sentire al generale Murat che attaccando le truppe del Re di Napoli verrebbe ad attaccare anco le truppe Moscovite che qui sono, ed in conseguenza resterebbe rotto il trattato di alleanza fra la Francia e la Russia. Non saprei assicurare una tale notizia, perchè non mi pare che possa Italischi compromettere il suo Re senza speciale facoltà.

Mercordì 18. È passato all' altra vita questa mattina il marchese Ferdinando Corradini, già segretario di Stato dell'Ecclesiastico, dimesso per le passate vicende. È notabile la istituzione di erede fatta nel suo testamento a beneficio del suo figliastro ex consigliere Giannotti esiliato per causa di Stato, però la trascrivo:

" Ciò premesso istituisco erede il mio figliastro D. Nicola Giandotti presentemente esule sprovveduto di tutti i beni di fortuna, vittima innocente sacrificato certamente o dall' ignoranza, o dalla poca avvertenza dei giudici, giovane costumatissimo ed attaccatissimo al Padrone, come io sempre l' ho conosciuto, poichè se tale non fosse stato, o sospettato almeno che non fosse, io l'avrei abbandonato. Spero dunque che S. M.voglia da Ministri dotti è incorruttibili fare esaminare la sua causa per reintegrarlo nell' onore e nella sua grazia ".

A questo proposito avverto un altro aneddoto che servirà sempre più a fare conoscere la condizione dei tempi in cui ci siamo trovati. La Principessa ereditaria essendo stata nel monastero di *Regina Coeli*, come ivi sta ricoverata l' abbadessa dell'abolito ministero di S. Gaudioso, dama della casa Carmignano, volle Sua Altezza parlarle, e sapere da lei come passato fosse il fatto della disgrazia del suo monistero. Lo monaca le raccontò che il monistero fu incendiato e saccheggiato dai Francesi, perchè creduto luogo ad essi sospetto. Che in quella notte funesta dei 21 a 22 gennaio 1799 per salvare la vita le monache tutte uscirono e si ricoverarono nel monistero di *Regina Coeli*, ove la mattina seguente, come potettero, furono dai rispettivi parenti trovate e portate nelle proprie case e in altri monisteri. La Principessa

Digitized by Google

le domandò se vero era che fossero uscite in tresca ed a braccetto coi Francesi, e saputo essere stata impostura, quasi ne pianse e disse, ma perchè non farlo sapere al Re? a che rispose la monaca, pur troppo lo abbiamo rassegnato al Re, alla Regina ed a V. A. ma non abbiamo mai avuta risposta. La Principessa le chiese una memoria che all' istante fu data,

Giovedì 19. Si dice venuto corriere che porti notizia del nostro armistizio prorogato. Le condizioni non si sanno. Dicesi che i Francesi per sicurezza della pace che dicono tante volte rotta dal Re di Napoli, vogliono che ci siano quindicimila uomini di loro truppa a presidiare Napoli e 15m. pel Regno a presidiare le marine dell' Adriatico. Condizione durissima che renderebbe il Re schiavo dei Francesi. Dopo venuto questo corriere è tornato a partire il nostro vascello ch' era stato spedito giorni sono, e poi fu mandato a richiamare. Le riflessioni che fanno su ciò i contemplativi politici è facile comprendersi.

Venerdì 20. Mi son pervenute le copie delle due lettere che si scrissero dal conte Damas e dal generale Murat dopo il fatto di Siena, e stimo inserirle in queste memorie.

Viterbo 22 gennaio 1801. Signor Generale. Le ostilità del corpo dell' armata che io comando non sono che in ragione di quelle dell' armata Imperiale. Le mie istruzioni dopo il principio della campagna furono di ricevere quelle del generale Bellegarde, ed agire dietro di esse. I miei movimenti in Toscana furono combinati coi suoi: allorquando le truppe Francesi attaccarono in Siena la vanguardia che tenevo a 26 miglia lungi dal mio corpo cominciava la mia ritirata sino alle frontiere ecclesiastiche, calcolata su quella del generale Bellegarde verso la Brenta. Ho sempre ignorato signor Generale le intenzioni pacifiche che mi partecipate, e voi giudicherete che da me nulla si possa decidere a questo riguardo. Invio di tutta fretta la vostra lettera alla mia Corte, e sino alla risposta che arriverà al più presto, e che vi comunicherò immediatamente, secondo i miei ordini antecedenti, debbo credermi in armistizio con voi in vista dell' armistizio degli Austriaci, e mi regolerò in conformità non dubitando della vostra reprocità—Damas.

Risposta del generale Murat.

Firenze 5 piovoso, anno nono della Rep. Francese. Ho ricevuta

Digitized by Google

la vostra lettera da Viterbo de' 22 gennaro. Il Governo Francese mi aveva partecipato quasi un mese fa, che l' interesse che prendeva S. M. Imperiale delle Russie pel Re di Napoli portava il primo Console ad obliare le ingiurie numerose e di ogni sorte di cui si rese colpevole il vostro Governo verso i Francesi. Dietro quest'apertura avevamo luogo di sperare che voi sareste rimasto pacifico spettatore di una lotta nella quale non potevate essere che di poca conseguenza. Ciò nulla di meno il Re di Napoli, obliando per la decima volta ciò che esigeva la di lui politica e la generosa condotta del Governo Francese, fece penetrare in Toscana le sue truppe ove vennero a farsi battere dal generale Miollis. Ma la guerra trae seco tanti guai che il Governo Francese cerca tutti i modi di evitarli. Perciò: prima evacuate tutti i Stati del Papa ed il castel S. Angelo, in secondo cessate di reclamare il benefizio dell'armistizio di Treviso in cui non parlasi di voi, e l' influenza d' una Potenza che non deve più proteggervi. Il solo Principe che può oggi proteggere il vostro Re, per la considerazione particolare e personale ch' ebbe per lui il primo Console, è l' Imperatore di tutte le Russie. Che il vostro Governo si meriti dunque Signore la continuazione della bontà di questo Principe, ciocchè non può farsi che chiudendo i porti della Sicilia e del Regno di Napoli ai bastimenti Inglesi, sequestrando tutti i legni di questa Nazione, ch' è tempo finalmente di scacciare da tutti i punti del Continente. Questo *imbarco* servirà di equivalente a quello che il Re d'Inghilterra ha fatto mettere sì ingiustamente sui legni Danesi, Svedesi e Russi. Fatemi certificare dall' ambasciatore di Russia presso la vostra Corte che questi preliminari sodo adempiti, e fermo sul momento la mia marcia, e conchiudo con voi un armistizio precursore di una pace giusta ed equa. Parlandovi con questa franchezza e semplicità riconoscerete facilmente Signore il linguaggio d' un soldato straniero ai raggiri ed ai temporaggiamenti diplomatici — Murat.

Sabato 21. Siamo da capo colle carcerazioni, e quello ch' è peggio non è la Giunta di Stato la quale ha stabilito non doversi procedere a carcerazioni se non constatata prima la reità, ma è la Polizia la quale si dice che proceda a tali arresti per dispaccio. La scorsa notte dunque sono state arrestate per le case diciotto persone tutte bensì del numero di quelle uscite con l' indulto, fra le quali si nomina il Celestino d. Benedetto Capano, ed un tal d. Concordio de Maio, che veramente figurò in tempo

Digitized by Google

della Repubblica. Convien credere che abbiano data occasione al Governo con la posteriore condotta di nuovamente carcerarli.

La Giunta di Stato si unì e tra le altre cause che fece ce ne fu una che portò l'escarcerazione di un infelice calunniato da due ladri per isfuggire la querela di furto che fecero contro di lui, uno denunziante, l'altro testimonio. La Giunta lo scarcerò con la soggiunta *salvis iuribus*, che non si voleva ammettere dai Siciliani Cassaro e Parise, dicendo che procedendosi contro i calunniatori si sarebbero arrestati i denuncianti, perchè avrebbero concepito timore.

Domenica 22. Cinque e non più furono gli arrestati di venerdì la notte, che qui si dissero dieciotto, e si sono fatti arrivare fino a cinquanta. Furono essi la mattina seguente calati alla darsena per imbarcarsi e portarsi a Lipari. La reità loro è stata l'aver parlato male e minacciata la prossima venuta dei Francesi, insomma furono arrestati come allarmisti.

Lunedí 23. Vi è chi sostiene la pace conchiusa, altri l'armistizio prorogato. Quello ch'è certo si è tremato moltissimo, e si trema ancora, perchè le condizioni chieste dai Francesi si dicono così avanzate da non potersi abbracciare.

Martedì 24, Dicesi ora che sia sicura la pace perchè Paolo I ha fatto sentire che considera il Regno di Napoli, come parte integrale del suo impero delle Russie, e che all'arrivo del gran Cancelliere Russo in Parigi ed in seguito degli offici passati per noi, abbiano i Francesi moderate le loro pretensioni.

È partito questa mattina per Roma il Re di Torino, passa ivi la settimana santa, e poi si crede che si accosti ai suoi Stati.

Il gran Cacciatore Russo è arrivato a Palermo, ove ha presentati a S. M. gli Ordini mandatili da Paolo I, e ricevette da S. M. gli Ordini di s. Ferdinando e s. Gennaro per lui.

Mercordì 25. Altro uffiziale francese sentesi arrivato quest'oggi, e che appena arrivato siasi portato a riferire col generale Acton, il quale trovandosi poco bene, ha ricevuto l'onore che Sua Altezza siasi portato in sua casa per tale congresso.

Giovedì 26. Il nuovo, dirò Commissario francese, arrivato ieri ha portato i patti dell'armistizio che si è chiesto prorogarsi con la protesta di volerne fra tre ore l'accettazione, altrimenti sa-

Digitized by Google

rebbero venuti come nemici allo spirare del primo armistizio il giorno 28 del corrente. Sono i patti, per quanto si dice, di ricevere per sicurezza della pace quindeci o 20m. Francesi nel Regno a spese del Re di Napoli, e di dare il passaggio ad altri 40m. per le Calabrie e Sicilia, ad oggetto di portarsi all'impresa d' Egitto. La richiesta è tale da metterci di nuovo in agitazione.

Venerdì 27. Si dice che per avere 24 ore di tempo a rispondere alla richiesta del Commissario francese, si diedero a costui duemila oncie. Lo stesso è partito. Sento che al corso sul ponte della Maddalena si siano attaccati quest' oggi il Ministro Russo Buschin e il Commissario francese Beaumont.

Sabato 28. Il consigliere Frammarino ha avuto dispaccio di partire questa notte per Apruzzo per unirsi al generale Broccard e ricevere i 15m. uomini francesi ed accompagnarli a Brindisi, ove chi dice resteranno fino alla pace cogl' Inglesi, chi che passino ad imbarcarsi per Alessandria. Questa seconda lettura è meno verosimile della prima. Mi si dice che nel Consiglio di Stato discettandosi se conveniva accettare tal richiesta dei Francesi, avesse il Principe ereditario detto " ma questo sarà lo stesso che avermi giocato il Regno „ al che avesse risposto Acton " Vostra Altezza lo consideri piuttosto come perduto senza giocarlo „.

Domenica 29. Altra variazione alla notizia dei Francesi che entrano in Regno non vi è che nel numero, mentre dicesi che non siano più di ottomila.

Si susurra che per compenso al Pontefice della Marca d'Ancona, che si dà al duca di Parma col titolo di Re dei Romani, si daranno i due Apruzzi. Se la pace nostra sarà modellata su quella dell' Imperatore, il Regno di Napoli si ridurrà a minimi termini. Iddio faccia che non segua di peggio. Per Napoli si ruba ogni giorno, pel Regno non si può uscire di casa.

Lunedì 30. Frammarino partirà questa notte. Egli ha incarico di regolare il politico dei luoghi ove saranno i Francesi, e di mantenere il buon ordine in quelle popolazioni.

Si va dicendo che gli Apruzzesi siansi posti in arme non volendo ammettere i Francesi. Ciò sarebbe un altro guaio. Si dice pure che molta gente dalla Puglia sia già cominciata a venire in Napoli, essendo là arrivata la notizia dell' ingresso dei Fran-

Digitized by Google

cesi. Si è detto pure che il Principe ereditario aveva già risoluto di abbandonar Napoli nuovamente, ma cangiò risoluzione perchè gli fu detto che questo passo gli farebbe perdere il Regno di Napoli senza speranza di ricuperarlo. E difatti sarebbe così, perchè alla sua partenza succederebbe l' anarchia, o una guerra civile, perchè oggi i ceti sono così divisi tra loro, e l'esperienza ha fatto vedere che sia la plebe Napoletana; ed all'anarchia succederebbe per necessità l' occupazione dei Francesi.

Martedì 31. Circa le ore 22 di quest'oggi nel circondario di mia casa, e propriamente cominciando da Montecalvario, e traversando le strade della Concezione di Montecalvario stesso e del Monastero del Consiglio, da sulle Chianche della Carità e calata verso S. Liborio, una partita di Urbani sono andati facendo fuoco inseguendo una persona colla quale uno di essi si era attaccato. Si sono tirate da sette in otto fucilate, tutta la gente si è chiusa, non sapendosi che fosse, ed è stato un puro miracolo che niuno sia stato vittima di questo disordine. Ecco che significa dare le armi in mano di gente disutile, facinorosa, indisciplinata, e senza subordinazione. Eppure il direttore attuale della Segreteria di Guerra, d. Giambattista Colajanni disse in pubblico, ch' era reo di Stato chi condannava o in qualunque modo impediva questo corpo di truppa, ch' era il sostegno del trono e la difesa del Re. La guardia civica dicevano i patriotti ch' era il sostegno della Repubblica e la speranza della patria. Videro quelli che cosa fossero i civici, e non voglia Iddio che il Re e il Regno avessero bisogno degli urbani per sostenersi.

In una delle grandi conversazioni di gioco che ora sono in Napoli, e propriamente in quella che in giornata stabilita si riunisce in casa di un tale di cognome Coppola, è accaduto questa sera uno sconcio che poteva portare delle grandi e funeste conseguenze. Il Commissario francese Beaumont che gira tutte queste conversazioni, trovandosi in quella si è avveduto che gli avevano tolta la coccarda dal cappello, ed è montato sulle furie, dicendo " che tutta la conversazione ce ne avrebbe dato conto, ed avrebbe pigliato parte in tale affare tutta la Francia „. E così dicendo partì, facendo capire che gli cadeva il sospetto su di un uffiziale del Re che in quella conversazione era capitato. Partito lui, il

Digitized by Google

padrone della casa [1]), sbalordito disse " che bisognava chiudere le porte, acciò chi l'avesse potesse cacciarla, mentre trattavasi di compromettere la sua casa non solo, ma l' intera conversazione „. Ed uno della compagnia, se non erro d. Catiello Rocco di Castellammare, soggiunse " che perchè non si vedesse chi l'aveva, dovessero smorzarsi i lumi „. Così uscì la coccarda, e fu portata immediatamente a Beaumont.

Mercordì primo aprile. Dovressimo consacrare all'Altissimo la giornata di oggi che ci ha recata la fausta notizia della tanto desiderata pace. Ad ore ventidue è arrivato un corriere che quella ha portata, ed a mezz'ora di notte si è resa pubblica per Napoli. Il generale Acton uscendo dal Consiglio di Stato l' ha pubblicata, facendo capire che nelle condizioni vi era qualche qualche cosa di duro. Si è mandata a Palermo e qui si pubblicherà solennemente Sabato prossimo. Si dice che siasi mandato a richiamare il consigliere Frammarino ed il negoziante Cafiero, perchè i Francesi che vengono in Puglia per imbarcarsi saranno in poco numero, e si manterranno a loro spese, somministrando la Corte i soli generi. Si parla pure, almeno si spera, anco di un armistizio per mare cogl' Inglesi.

Giovedì 2. Alla visita dei Santi Sepolcri si è portato quest'oggi il Principe con la Principessa ereditarii in magnifico e marziale accompagnamento, essendoci andata tutta la uffizialità così urbana che di linea. Il concorso è stato grande, e si vedeva nei volti della gente quella severità che tanto da lungo tempo si desidera. Faceva corte alle AA. LL. il Commissario francese, che girò egualmente per la visita dei Sepolcri, ed ha continuato poi a passeggiare per la strada di Toledo per l'intera giornata colla compagnia del Capitano Martucci, corteggiato da molta quantità di gente anche popolana.

Venerdì 3. Non manca chi mette in dubio la notizia della pace e si arriva perfino a sospettare che sia una voce cacciata dal

[1]) *In marg.* A ciò ben gli sta un tanto spavento, non dovendo in questi tempi, mentre si palpita e corrono i giorni più santi dell'anno, tenere conversazioni così aperte e clamorose.

Digitized by Google

Governo per tenere in calma gli animi scoraggiti per la notizia del passaggio della truppa Francese in Puglia.

Sabato 4. Si è inteso questa mattina essere seguita la scorsa notte una carcerazione di quarantatre persone per materia di Stato, ed essersi trovato in casa di una di esse quantità di schioppi e munizione. Ho saputo poi che appena tre sono stati i carcerati, e che in casa di uno eransi trovati alcuni cartucci, ch' egli ha detto tenere per sua propria difesa nel caso di qualche altra mossa popolare, che oggi continua a chiamarsi *Santafede*. La voce dei 43 però è uscita dallo stesso direttore della Rossa, che crede così di tenere in dovere i malintenzionati.

Domenica 5. Non è possibile sapere il positivo delle carcerazioni d' ieri notte; oggi mi si è detto che furono tredici, tra i quali sette Romani. Certo è che son carcerati senza processo ed economicamente dalla Polizia che colla stessa procedura economica li imbarca e manda fuori. Si aspettava quest'oggi pure la speronara da Palermo con la risposta ossia ratificazione di S. M. alla pace per indi pubblicarsi, ma non è venuta.

Lunedì 6. È partito il Commissario francese Beaumont, e si dice che verrà quell' Alquier ch' è stato il plenipotenziario che ha sottoscritta la pace a Firenze. Si aspetta a momenti da Palermo la ratifica, ma la speronara partita non è tornata ancora.

Martedì 7. Si è comunicato ai capi militari la conchiusa pace con dispaccio col quale si avvisa per effetto di quella il passaggio delle truppe Francesi fino al numero di dieci mila per la Puglia. Le truppe si fermeranno in Taranto, Otranto, Brindisi e Gallipoli; ma si dice che non debba fermarsi in Regno oltre lo spazio di un anno. Se gli somministreranno i generi di grano, carne e vino. Sento si legga nel dispaccio medesimo che i malintenzionati non abbiano niente da augurarsi attesa tal venuta delle truppe Francesi, perchè saranno esemplarmente puniti se tentano qualche disordine.

Mercordì 8. Ecco il dispaccio che dalla Segreteria di Guerra fu spedito per le Provincie sabato scorso 4 del corrente:

" È stata conchiusa la pace fra la nostra Real Corte e la Republica Francese. Negli articoli della pace sta convenuto che da otto

Digitized by Google

a diecimila uomini di d. truppa francese abbiano il passaggio dalla via degli Apruzzi sino ad Otranto e Brindisi per imbarcarsi alla volta d' Egitto, occupando fino al momento dell' imbarco i castelli di Otranto, Brindisi, Gallipoli e Taranto, colla condizione che non effettuandosi l' imbarco per qualunque motivo, non possano le dette truppe francesi rimanere nel Regno al di là di un anno, a contare dal giorno della ratifica della pace. Queste truppe riceveranno di Real conto la sussistenza, cioè le razioni di pane, carne, e vino nei luoghi di transito. Nella permanenza non turberanno affatto il Governo del Re, astenendosi da mescolarsi in qualsivoglia affare del medesimo, mantenendo esatta disciplina, e non prenderanno dippiù di quello stabilito nella pace; ed i loro comandanti faranno intendere alle popolazioni del Regno che i malintenzionati Reali sudditi e chiunque ardisse di oppugnare e frastornare le sanzioni delle leggi e degli ordini di S. M. col pretesto della dimora delle dette truppe nel Regno, saranno severamente puniti dalle leggi e dalle autorità. Il Re ardentemente desidera che per parte delle popolazioni non si faccia la menoma cosa la quale tendesse a fare oltraggio alle truppe Francesi, ed alterare la buona armonia tra la Real Corte e la Republica Francese, e turbare in qualunque maniera la publica tranquillità. Ha imposto al comandante generale degli Apruzzi Tenente Generale Broccard di dare tutte le providenze, e spedire gli ordini convenienti ai Presidi di Lucera, Matera, Trani, e Lecce, ed ai comandanti di detti castelli della provincia di Lecce, onde avvenga che il passaggio delle truppe francesi pel Regno siegua senza ostacolo, siano le medesime alloggiate e provedute di viveri secondo il convenuto nel trattato di pace. I Generali Francesi abbiano nella provincia di Lecce opportune abitazioni e vengano accolti e trattati con urbanità corrispondente, e si provvegga il conveniente circa il modo come le dette truppe francesi dovranno momentaneamente occupare le dette fortezze. A riguardo all'articolo dei viveri ha disposto che Broccard se la intenda colle persone incaricate a tale effetto dal direttore delle Reali Finanze d. Giuseppe Zurlo, specialmente col fiscale d. Davide Wispeare. In questo stato di cose è Real volontà che i mentovati Presidi e Comandanti dei castelli ubbidiscano esattamente agli ordini che spedirà il Generale Broccard per l' indicato oggetto della marcia e permanenza delle truppe francesi nel Regno, dandosi inoltre dai Presidi le providenze corrispondenti per ovviare qualunque inconveniente, per mantenere la quiete pubblica, e che il Preside di Lecce particolarmente invigili alla tranquillità di quella

Digitized by Google

Provincia, procuri che le truppe francesi siano ben trattate, e con ispecialità i Generali, secondo sta detto sopra. Intanto siccome il Tenente Generale Broccard non avrà forse tempo e modo di spedire i Regi uffiziali militari ai luoghi delle Provincie di Matera, Trani, Lecce, pei quali devono transitare le truppe francesi, così vuole S. M. che i corrispondenti Presidi mandino nei citati luoghi, che saranno loro indicati dallo stesso Broccard, uffiziali ed altri soggetti idonei che siano a preparare gli alloggi ed i viveri per le truppe, nella prevenzione che qualora Broccard avesse già spedite delle persone a tale oggetto ed avesse date delle providenze per mezzo del Fiscale Winspeare, si debba eseguire quanto da Broccard e Wispeare sarà ordinato e disposto. S. M. raccomanda ai Presidi e comandanti di quei castelli la puntuale esecuzione del presente dispaccio. Napoli 4 aprile 1801.

Questa mattina sulla strada di Aversa è stato assassinato il corriere di Spagna con un uffiziale al servizio di quella Corte che ritiravasi dopo essere stato a vedere i suoi in Napoli. Quest'uffiziale è figlio di d. Pascale Narni. I ladri vestivano l'uniforme di Micheletti, ossia fucilieri di montagna.

Giovedì 6. Sono arrivate le lettere di Apruzzo che fanno sapere essere cominciato il transito delle truppe francesi con tutta la tranquillità e buon ordine, tanto che per un pollo rubato da un soldato francese, fu eseguita sul momento la di lui fucilazione.

Sabato 11. La Gazzetta di Firenze porta l' estratto di un proclama di Murat in questi termini:

" Si partecipa ai patriotti che è terminata la guerra in Italia, e volendo il Governo Francese mantenere la pace, non sarà più per difendere le opinioni, che però ognuno pensi a vivere quieto sotto il Governo in cui si trova ed abbandoni ogni scellerato spirito di partito. "

Con corriere arrivato quest' oggi spedito dal generale Broccard si è avuta la lieta notizia che la colonna Francese che cominciata era a passare e dovea occupare i forti del littorale dell'Adriatico sia stata richiamata, per cui retrocede in Ancona onde era partita, tanto che si sospese la partenza del corriere che portava l'ordine in Apruzzo di consegnare ai Francesi anche il

Digitized by Google

forte di Pescara. Si aspetta qualche cosa di meglio, e tutto si dice sia opera d' Italischi ed officii di Paolo I.

Domenica 12. Già la notizia non è più quella di ieri, perchè si è saputo che altra non sia stata che una lettera del fiscale Winspeare, il quale avvisa che sia passato un uffiziale francese che portava plichi pel generale francese di quella divisione passata in Regno, e che aveva detto di contenere ordini di sospendere la marcia. Si aspettavano dunque ulteriori notizie.

Lunedì 13. Si sta in aspettativa di qualche corriere che o interamente distrugga o confermi lo notizia mandata da Winspeare.

Martedì 14. È arrivato Winspeare, e si crede che sia venuto per giustificarsi della notizia mandata perchè in niente verificata [1]).

Mercordì 15. Winspeare è tornato a partire essendo venuto a far premura per viveri e foraggi per la truppa francese che continua la sua marcia. Ed ecco svanite tutte le felici notizie di Sabato, e deluse le nostre speranze.

Giovedì 16. I Francesi sono in Foggia continuando la loro marcia, si dice che li avremo anche a Baja.

Le AA. LL. sono andate a Caserta questa mattina con la famiglia e medico di Corte Cotunnio, li hanno seguiti il Principe e la Principessa di Aosta. Non manca chi crede che pensino di andarsi ad imbarcare a Gaeta.

Venerdì 17. Sentesi che i Francesi entrano nel Regno anco dalla parte di Gaeta, ove corre voce che già siano.

Della pubblicazione della pace non più si parla, anzi credesi che non si pubblicherà perchè sono troppo dure le condizioni. Si dice fra l'altro che tutto il littorale dell'Adriatico, quello appunto si sta occupando dai Francesi, resti diviso dal Regno di Napoli.

Sabato 18. Si aspetta il nuovo Ministro Francese la cui famiglia si dice già arrivata. Siamo all'oscuro di tutto, e nuovamente fra i palpiti.

Domenica 19. Si aspetta la piana maggiore dell'uffizialità fran-

[1]) *In marg.* Quest' oggi martedì S. A. la Real Principessa è andata in S. Lucia del Monte a pregare il beato Giuseppe per la salute di suo figlio.

Digitized by Google

cese in Napoli e fin dall'altro ieri evvi qui anco un ammiraglio francese, la prima si dice che venga per complimentare S. A. ed il generale Acton, e il secondo si dice che fosse venuto a chiedere due legni da guerra per imbarcare la sua truppa destinata alla spedizione d' Egitto. Ma come i nostri pochi legni da guerra sono a Messina non è possibile che possono uscirne senza essere predati dagl' Inglesi che incrociano in faccia dell' isola e tutta la riviera di ponente.

Il Principe ereditario sta in Caserta e vengo assicurato che partì tranquillo e la Principessa non vi ha dubbio che disse che le condizioni della pace erano più miti di quelle dell'armistizio.

Il generale francese comandante la colonna entrata in Foggia pubblicò ivi un proclama il cui sentimento era questo che segue:

" Valorosi soldati voi entrate da amici nel Regno di Napoli che doveva essere vostra conquista. Ma il Re di Napoli ha saputo meritare per l'ultima volta la pace dalla Repubblica Francese. Entrate dunque da amici, rispettate la Religione, il Governo, le proprietà, e le persone del Regno di Napoli. I trasgressori saranno severamente puniti. Guai però a quell'uomo, guai all' intera Nazione Napoletana, se alcuno ardirà insultare un soldato francese ".

Ecco il modo insultante di un vincitore. [1])

[1]) *In marg.* Essendomi pervenuta copia dell'accennato proclama del generale Murat, lo trascrivo alla lettera. *Dal quartier generale di Firenze 12 Germinale anno nono della Republica Francese.* Soldati, voi andavate per combattere coi Napoletani: essi hanno deposto le armi al vostro aspetto, la vostra presenza è stata sufficiente per ottenere ciò che il vostro valore andava a conquistare. Un Re già da gran tempo ingannato sulli suoi proprii interessi ha stabilita la pace colla Republica Francese, ed ha scacciato dai suoi porti il nemico della Franeia, il nemico dell'Europa, l' insaziabile e perfido Inglese. Voi andate ad entrare pacificamente su territorio che dovevate invadere. Voi andate ad occupare delle città Napoletane. La concordia, la confidenza, e l' amicizia vi aprono le porte. Voi le conserverete a dispetto delle influenze e dei sforzi del gabinetto di S. Giacomo. Voi mostrarete colla vostra condotta, la moderazione, la nobiltà, e la generosità che convengono al carattere Na-

Digitized by Google

Lunedì 20. La piana maggiore dell'uffizialità francese non è venuta, ma si dice che venga un corpo di truppa di 4m. uomini ai quali si daranno i forti. I genialisti, dirò così, del partito francese menano una grande galloria, e hanno spiegata un'aria insultante che sempreppiù disgusta il popolo, e voglia Iddio non permettere qualche nuova tragedia.

Mortedì 21. Lettere di Foggia fanno sapere con accerto che per sei giorni è ivi entrata la colonna francese a mille cinquecento uomini al giorno, vale a dire che il totale è stato di novemila. Si dice che siano entrati con molta circospezione, ma che la croce situata nella piazza di Foggia, nel luogo ov'erasi levato l'albore per poco non causò un disturbo serio, perchè avendovi letta i Francesi un iscrizione insultante, vollero che si levasse, e bisognò levarla. Anco in Napoli vi sono delle croci con iscrizioni che poteva farsi a meno di metterci.

Mercordì 22. Il generale Damas e il generale Ventimiglia, tutti e due emigrati francesi, come credo avere in più luoghi avvertito, partono, o son partiti da Napoli, dovendo per quanto si dice ritirarsi per effetto della pace. Si dice ora che tutti e due nella spedizione di Siena abbiano demeritato, e se li imputa

zionale. Onorate un Governo divenuto l'amico del Governo Francese, rispettate la Religione, i costumi, i pregiudizi (se fa di bisogno) del popolo in mezzo del quale voi andate a vivere. Riflettete continuamente ch'è degno di voi d'essere l'esempio del mondo, e che voi non siete punto incaricati di esserne i riformatori. Soldati, voi siete quelli che dopo dieci anni sostenete colle armi alla mano la gloria del Governo Francese, è vostro dovere ancora di sostenerla, di aumentarla se è possibile, dopo la vittoria. L'Europa ha imparato abbastanza a temervi, ed essa apprenda ad amarvi. Fate che ben presto dica: son grandi per le virtù sociali quanto lo sono per le guerriere. Il Governo vi osserva, egli distinguerà i corpi che durante la pace avranno saputo acquistare sul forastiero più rispetto ed amore, come ha distinto durante la guerra coloro che si sono mostrati più terribili nei combattimenti. Voi dovete trovare nel vostro giro fra i Napoletani tutti i sentimenti e tutti i buoni ufficii dell'amicizia. Scancelliamo tutte le antiche rimembranze, ma guai alla Nazione intiera se la perfidia facesse spargere una sola goccia di sangue francese — Gioacchino Murat generale in capo.

Digitized by Google

al solito un tradimento, dicendosi che fecero marciare la colonna senza cannoni, la vanguardia a ventisei miglia lontana dalla colonna intera. Tutto è per noi arcano e mistero, e siamo ancora nella collisione di notizie una contraria all'altra perchè dettate dal genio di partito. Oggi uno mi diceva che venerdì sarà senza meno pubblicata la pace, un altro che la Principessa ereditaria coi figli partiva per Palermo, restando solo il Principe, finchè poteva senza pericolo.

È arrivato un corriere da Vienna, ma è a noi ignoto che rechi.

Venerdì 24. Il Presidente dell'Ammiragliato d. Giambattista Vecchioni ha mandata la notizia in giro di essere arrivata lettera del Card. Firrao a sua sorella, o cognata, colla quale si diceva essere egli il primo a mandare la notizia, che con corriere arrivato al Card. Ruffo si era saputo che le truppe francesi erano state richiamate d'Italia, non che dal Regno di Napoli.

Si è sparsa oggi la notizia, interessantissima per tutta l'Europa, e per noi in particolare, della morte di Paolo I imperatore delle Russie, accidente che puol portare grande rivoluzione nel politico d'Europa.

Domani si dice che verranno a Capua il generale Broccard e il consigliere Frammarino per passare a Caserta a conferire col Principe ereditario, e indi portasi a Foggia.

Sabato 25. È venuto a Napoli il Principe ereditario questa mattina per tenere consiglio di Stato col generale Acton.

Sono varie le voci circa la morte dell'Imperatore delle Russie Paolo I. La più sicura però è che il corriere che venne giovedì e portò la notizia dello sgravo dell'Imperatrice, portò anche quella di uno morte che si èra intesa in Vienna, ma non officiale, nè il generale Moscovita ch'è qui ne sa cosa. Poi si disse che seguì il giorno 23 marzo improvisamente mentre montava in carrozza, non senza sospetto di veleno. Si soggiunge che il figlio Alessandro avesse immediatamente mandato a richiamare il Ministro Inglese ch'era partito, ed avesse rinunciato all'Ordine di Malta. Si aspettano i corrieri di domani.

Il fatto di Foggia in quanto all'iscrizione non fu altro se non che essendovi quella tale iscrizione molto insultante pei Francesi, il Presidente Sanseverino non avendo il coraggio di farla

Digitized by Google

togliere per non dispiacere, usò l'accortezza di farla ingessare onde restasse nascosta durante il passaggio, ma la notte da qualche male intenzionato ne fu fatto cadere quell'intonaco per cui la mattina fu letta dai Francesi, che se n'offesero e chiesero togliersi, come fu fatto, ma con la medesima quiete. S'è poi aggiunto tutto il dippiù, come pure che i Francesi avessero voluto che la croce si levasse, dicendo che dovea stare in chiesa e non in piazza.

Domenica 26. La morte di Paolo I Imperatore delle Russie si vuole indubitata. Sento per notizia sicura che sia stato sul monastero di Suor Orsola il Cavaliere Lugerot a pregare le monache in nome della Sovrana che facessero orazione al Signore Iddio unitamente colle eremite che sono nel recinto del loro monastero per la salute della M. S. giacchè era in molta deteriorazione per essere il gonfiore delle gambe salito alle cosce. Ed ha loro soggiunto che se la Regina era stata causa dei guai del Regno, ora a lei si aveva obbligazione della salvezza di quello, avendolo liberato di una terribile invasione, e dalla vendetta che voleva la Francia.

Lunedì 27. Pare che non vi sia più dubio per la pace, essendo arrivato il corriere di Parigi colla ratifica firmata dal primo Console, dopo essere là arrivata la notizia della morte di Paolo I. Domani sarà publicata e con essa l'indulto e il richiamo di tutti gli esiliati per causa di Stato.

Questa mattina la truppa Moscovita ch' è in Napoli ha prestato sotto la bandiera giuramento di fedeltà al successore nell' Impero Russo. Si dice che il nuovo Imperatore (che sento essere Costantino Alessandro) abbia assicurato il nostro Ministro duca di Serracapriola della stessa amicizia pel Re di Napoli, e per dargliene una prova, mandava subito l'ordine alle sue truppe qui in Napoli che punto non si movessero dagli ordini di S. M. Si crede pure che abbia mandato a dire ai Cavalieri di Malta che procedessero alla elezione del nuovo Gran Maestro, che abbia tolto il sequestro dai legni Inglesi postovi da Paolo nel dichiarare la guerra, ed abbia mandato ministri a proporre alla Nazione Inglese trattative di pace.

Martedì 28. Si è ben per tempo questa mattina affisso il Reale

Digitized by Google

editto della publicazione della pace colla Republica Francese che si è sollennizzata con salve dei castelli, *Te Deum*, cantato al Duomo coll'assistenza della truppa, e tre scariche di moschetteria, e con tre sere d'illuminazione per la città, essendo stata questa la prima. Gli articoli della pace girano già per la città, ma per domani saranno stampati.

Il basso popolo non ha ben ricevuta la pace, perchè non solo non ha niente patito per la guerra, ma ha profittato coi saccheggi e coll'alterigia che ha acquistata, e perchè le leggi sono state in silenzio, mentre la guerra era l'unico oggetto del Governo. Il dispaccio col quale si è annunziata è il seguente.

" Essendo seguito il cambio delle ratifiche del trattato di pace conchiuso tra il Re N. S. e la Repubblica Francese, per cui resta compitamente ripristinata la corrispondenza e la buona intelligenza ed armonia, che precedentemente sussistevano tra le due Potenze, S. M. vuole che un tal grato avvenimento, il quale riconduce la tranquillità nei Reali dominii, si pubblichi nelle solite e convenienti forme, onde pervenga a notizia di tutti e si sappia che non essendovi più guerre tra i due Stati, rimaner debba sbandita qualunque animosità contro gl'individui Francesi, e debbono questi riguardarsi e trattarsi come quelli di ogni altra Nazione amica colla quale si vive in pace. Comanda perciò S. M. che domani si canti il *Te Deum* nelle principali Chiese della capitale, e specialmente nell'Arcivescovado, nella cui piazza dopo il *Te Deum* si facci da un competente corpo di truppa la triplice scarica di fucili, eseguendosi parimente la salva nelle fortezze, la quale sarà replicata per due altri giorni consecutivi, e facendosi nelle tre serate corrispondenti l'illuminazione per la città e per le dette fortezze. Le salve e l'illuminazione si pratichino nel resto dei Reali dominii. La Real Segreteria di Stato ed Azienda e Casa Reale nel Real Nome lo comunica a V. E. affinchè col Senato ne disponga l'adempimento di sua parte prevenendola che il *Te Deum* si dee cantare nella Cappella Reale, e poi nella Chiesa del Senato. Palermo 27 Aprile 1801 Ecc.mo Sig.re Giuseppe Zurlo — Sig. Principe di Bisignano „.

Mercordì 29. Si sono colle stampe pubblicati questa mattina gli articoli della pace [1]). Il Senato con invito alla magistratura

[1]) [Nel Mss. è inserito il *Traitè de paix entre S. M. le Roi des deux*

Digitized by Google

ha nella sua Chiesa di S. Chiara assistito al *Te Deum* solenne che si è cantato.

Il popolo continua a dar segni non equivoci del suo rincrescimento per la pace seguita. Il vivere in anarchia, insubordinato ed arbitro della vita e delle sostanza altrui, era per esso troppo piacevole, e perciò la pace gli rincresce. Mi si dice che nei luoghi più vicini al Mercato sia arrivato a tale baldanza che hanno impedita la illuminazione, minacciando d'incendio quella casa che la facesse. Pubblicamente hanno arrivato a dire che la cosa non finisce se non restano essi soli.

Ieri sera si attaccarono in una conversazione di ballo un uffiziale emigrato francese al servizio del Re di Napoli con un uffiziale Moscovita per un guanto alzato da terra da quest'ultimo e restituito alla signorina ballante [1]), cui era caduto. Il fatto poteva esser tragico, ma riuscì comico, ecco come. I due campioni si sfidarono, chiesero le loro spade al padrone di casa che le aveva in consegna [2]), ma colui le negò, si fece del rumore, gli uffiziali Moscoviti volevano evitare che si battessero, ma i Francesi volevano il contrario, per cui i Moscoviti dissero, che quand' era così, si battessero, ed essi medesimi diedero le spade. Calarono in istrada, si fece campo circondato da uffiziali delle due nazioni, ma non si eseguì il duello [3]), che fu differito alla mattina seguente, e destinato il sito di Capodimonte, La matina il Moscovita passeggiò la piazza, ma il Francese non si vide. Il giorno seguente il Francese si portò dal Moscovita dicendo ch' era stato arrestato. Andarono dunque a battersi con due patrini. La guardia della spada del Moscovita era traforata, riuscì al Francese pel traforo sdrucire la mano del Moscovita, così fattosi sangue, terminò il duello. [4]).

Siciles et la République Francaise, edito a Napoli nella Stamperia Reale con la traduzione italiana a fronte.]

[1]) *In marg.* Sento sia stata la sposa del Principe di Gerace.

[2]) *In marg.* Questi due, perchè erano del ballo, avevano dovuto levarsi le spade.

[3]) *In marg.* Non si eseguì perche si affaciarono tutte le signore della conversazione e si possero a gridare dai balconi e finestre.

[4]) *In marg.* Quest' ultima parte avrei dovuto riferirla nella gior-

Digitized by Google

Giovedì 30. Si è trovato affisso questa mattina un editto del direttore di Polizia contenente un dispaccio [1]) col quale S. M. Ordina che i Francesi tutti siano rispettati e trattati con lealtà, affinchè conoscano di essere in mezzo ad una popolazione amica e leale. Dice che siccome i generali e comandanti che sono in Pescara e nella provincia di Lecce si erano compromessi, che durante la loro breve dimora nel Regno, avrebbero essi stessi repressi i malintenzionati, così S. M. voleva si procedesse con vigore *et ad modum belli* contro coloro che col pretesto della dimora dei francesi in Regno osassero turbare la publica tranquillità, o in qualunque modo attentassero contro le persone dei Francesi medesimi.

Questo dispaccio è stato forse publicato per un assassinio commesso nelle vicinanze di Monteforte nella persona di un generale di Divisione francese e sua moglie che venivano in Napoli. Il fatto si racconta variamente, ma il più probabile è il seguente. Arrivata la carrozza dei Francesi preceduta da due dragoni in

nata di domani, ma come non aveva terminato a registrarla, così ho stimato non interromperla.

[1]) *In marg.* Avendolo sott' occhio ne darò un estratto più esatto. Si dice nell' introduzione che la pace debba far porre in perpetua oblivione tutto il passato, e ricondurre l' armonia e buona fede che prima della guerra esisteva tra le due Nazioni. Indi si passa a dire che il Re, sicuro della lealtà del Governo Francese, farà esattamente osservare le convenzioni di pace, e si augura che la momentanea permanenza delle truppe Francesi in regno sarà di freno ai malintenzionati che volessero profittarne. Che il Governo Francese, per mezzo del suo ambasciatore presso la nostra Corte ed il Generale in capo dell'armata di osservazione in Italia, aveva fatto intendere che i comandanti di dette truppe avrebbero sostenute le operazioni del Governo, e repressi i refrattarii, ed a schiacciare sul momento qualunque mossa sediziosa. E quindi in tale posizione S. M. voleva ehe gl'individui francesi si trattassero con cortesia ed urbanità, con modi franchi e gentili, in guisa ehe comprendessero di trovarsi in mezzo a gente leale, cortese, e di buona fede. Minaccia finalmente il rigore e la procedura *ad modum belli* contro chi tentasse perturbare la publica tranquillità, e arrecar danni ed offese ai Francesi e specialmente a quelli delle truppe

Digitized by Google

un luogo detto *la Vitrera* presso Monteforte, quattro birboni l'arrestarono domandando che gente fosse. Loro fu risposto essere un uffiziale francese amico del Re di Napoli, e che veniva in Regno amico. Inteso ciò cominciarono i quattro assassini ad insultarli, indi fattisi indietro tirarono sulli dragoni che caddero da cavallo, e contemporancamente entro la carrozza, cosicchè restarono feriti gravemente e la moglie ed il marito, il quale si soggiunge che si fosse gittato su di una giumenta e corso a salvarsi in Avellino, ove arrivato e vedendosi circondato da gente disse " eccomi qua, finite di ammazzarmi, ma guai a voi se lo farete, la intera Nazione francese ne prenderà vendetta „. Ivi però fu soccorso e curato. Intanto i quattro assassini fuggirono, Monteforte fu assediato da truppa e dalla squadra del Preside, e tutti si posero in cerca dei quattro fuggiti. Non se ne sa l'esito.

Venerdì primo maggio. Sono stati aggraziati i rei tutti di Stato col seguente dispaccio, spedito quest'oggi stesso:

" Il Re ha fatta la grazia a tutti coloro i quali si trovano arrestati nel Regno di Napoli, e nelle isole adiacenti per delitti di Stato, e perciò vuole che tali arrestati, qualora non fossero inquisiti di delitti comuni siano subito posti in libertà, sperando S. M. che essi in avvenire si conduranno da fedeli Reali sudditi, e non daranno alcun motivo di lamento per la loro futura condotta. Nell'intelligenza che per arrestati s'intendono i condannati, i relegati, trugliati, i non condannati ed i detenuti in qualunque modo. Per eseguirsi la descritta Sovrana risoluzione è Real volontà, che il generale de Gambs, la Giunta dei generali, ed il direttore di Polizia, se la intendano fra loro, e che dalla Real Segreteria di Giustizia si diano gli ordini corrispondenti di sua parte, Napoli 1 maggio 1801. — Giambattista De Colaianni „.

Sabato 2 maggio. Interpetrandosi il dispaccio della grazia di ieri, si dice che non comprenda che i soli rei esistenti nel continente del Regno di Napoli ed isole adiacenti, non già quelli che furono esiliati e deportati in Sicilia.

Si dice che i due campioni della principessina di Gerace torneranno a battersi, non essendosi battuti nelle forme regolari.

Digitized by Google

Si disse che noi eravamo tornati un secolo addietro, ma mi sembra che si voglia far tornare indietro più secoli.

Corre voce che gl' Inglesi abbiano occupato Portolongone subito che hanno inteso essere in mano ai Francesi pel trattato pace. Si teme anco sbarco nelle marine di Lecce e Bari, ove si trovano le truppe francesi pel trattato di armistizio.

Quest' oggi è entrato non si sa se un generale o un ambasciatore francese colla scorta di circa cento soldati francesi, ma disarmati.

Domenica 3 maggio. È passata quest' oggi a Portici la Real principessa ereditaria, giacchè l'aere di Caserta non l'è stato di sollievo.

Si è mandato dispaccio al generale Broccard, col quale se gli ordina, che essendo finite a passare per gli Apruzzi le truppe francesi, si portasse egli col suo consultore Frammarino in Puglia ove dette truppe dimorano.

Dovea quest' oggi arrivare il cittadino Alquier che viene per ambasciatore presso la nostra Corte. È quello stesso che fu plenipotenziario per la pace trattata e conchiusa a Firenze.

Lunedì 4. Corre voce che il Segretario di ambasciata francese sia stato a lagnarsi col generale Acton, perchè a forza di ordini e dispacci equivoci si differisca la esecuzione dell'articolo riguardante i rei di Stato [1]). Quest'oggi è tornato in Gaeta il reggimento Real infanteria Calabria.

È arrivato anco questa sera il cittadino Alquier ministro presso la nostra Corte con tutti gli onori di ambasciatore, e mandatoli anco numerosa guardia di onore alla locanda delle Crocelle, ov'è passato ad abitare.

[1]) *In marg.* È sicurissimo che quest' articolo è più d' ogni altro rincresciuto al nostro Governo che tanto rigore ha fino a pochi mesi fa usato contro quei rei di Stato che oggi dovrà vedere passeggiare per innanzi, ed a cui dovrà restituire quei beni dei quali aveva disposto. E a questo proposito si dice che il Principe di s. Angelo abbia tratta cambiale di D. 4 m. sopra il marchese di Montagano amministratore dei beni dei rei di stato, e girata quella ad un francese che si portò da Montagano e ne volea esigere senza ritardo l' accettazione.

Digitized by Google

Si dice di sicuro che venti legni Turchi tengono bloccato il Porto di Palermo, in maniera che neanco il pacchetto ha potuto uscirne.

Si è sparsa voce che Paolo I sia morto strangolato, e che la Russia sotto il novello Imperatore abbia rinnovata la lega cogl'Inglesi e Turchi contro la Francia.

Martedì 5. Continua a darsi per sicura la morte violenta di Paolo sui publici fogli, però è venuto al seguente:

" *Proclama di S. M. il nuovo Imperatore delle Russie.*. — Per la grazia di Dio Noi Alessandro primo Imperatore ed Autocrate di tutte le Russie. La volontà dell' Altissimo avendo abbreviata la vita del nostro amato padre Paolo I, morto la notte degli 11 ai 12 (22 a 23) di marzo subitamente da un colpo di apoplesia, Noi succedendo al trono Imperiale Russo c'impegniamo nel tempo medesimo a governare il popolo che ci è confidato secondo le leggi ed il cuore della nostra Augusta ava Imperatrice Caterina la grande, la cui memoria è eternamente cara a Noi ugualmente che alla patria, sforzandoci nel seguire i suoi saggi disegni d' innalzare la Russia al colmo della gloria, e di procurare la felicità dei nostri fedeli sudditi che noi chiamiamo al giuramento di fedeltà alla presenza dell' onnipossente Iddio, supplicandolo di accordarci la forza necessaria per sostenere il peso che ci ha confidato.

Mercoldì 6. Si aspettano le mosse del nuovo Imperatore di Russia, per cui dicesi che la nostra Corte va differendo la esecuzione dei punti del trattato di pace. Iddio ci liberi da qualche nuovo disastro.

Corre intanto altro proclama dell' Imperatore anzidetto che non ho ancora letto.

Giovedì 7. Ecco il proclama che gira.

" Alessandro ec. Russi... abbiamo perduto il nostro Imperatore, il mio e il vostro amorosissimo Padre. Le virtù che lo adornavano gli procacciarono un dritto all' immortalità. Piange l' Europa ! no l'Europa non pianga, lo giuro al Cielo, innanzi a tutti i popoli lo giuro. O ritorna l' Europa nell' antica sua pace e tranquillità, rendendo a ciascuno quello che di ragione gli conviene, o che io porterò fiamme, ferro ed esterminio in quelle Nazioni che soggettarsi

Digitized by Google

non vorranno all' adempimento dei proprii doveri. Nel prendere le redini del mio vasto Impero, mi dichiaro di essere in pace con tutte le Potenze del mondo; ma intimo da questo momento la guerra contro di quelle che ostinatamente persistere volessero a sodisfare i varj delirii della loro riscaldata fantasia. Lungi gl' intrighi dei Gabinetti, lungi le idee di conquista. Non ascolterò che le voci dell' equità, dell' umanità, della ragione. Se Alessandro il grande si acquistò tanta gloria per aver dilatato il suo Impero con tanto sangue, con tanta strage, e con tante usurpazioni, Alessandro Paolovchi acquistarla vuole con rendere a ciascuno i suoi dritti, e con ritornare all' Europa una solida e costante pace „.

Io per me lo credo il prodotto di un qualche bell' umore; del resto quello ch' è sicuro siamo in circostanze ben pericolose. I Francesi sono nel Regno in numero non indifferente, ed usano prepotenza ed insolenti maniere. Le popolazioni li soffrono mal volentieri, ed il basso popolo aspetta il momento per muoversi. Una vela Inglese, che non piaccia a Dio si vedesse accostare, saressimo esposti a qualche nuovo massacro. Mi rincresce che si va dicendo esser già ciò succeduto ora in un luogo, ora in altro del Regno. Quest' oggi corre voce che colle lettere di Bari siasi saputo che arrivati là i Francesi si erano accostati dei legni Inglesi, e la popolazione si era mossa ed avea massacrati i Francesi tutti. Non voglia Iddio, replico, e ciò succeda, siamo rovinati.

Venerdí 8. Son assicurato che del fatto di Bari non ve n' è niente, essendosi ricevute lettere colla data dei cinque corrente, che altro non dicono se non che vi sono colà 500 Francesi. Si sostiene che gl' Inglesi assoldino ed in Napoli e nel Regno; questo sarebbe un altro pericoloso aneddoto.

Sabato 9. Il Principe ereditario è stato quest'oggi a visitare il Santuario di s. Gennaro, ed a baciarne il sangue, che, secondo il solito di più anni, dopo del martedì si empie l'ampollina fino alla sommità, e non dà segno di liquefazione. Ha fatto, anche in quest' anno lo stesso, solo questa mattina, mi si dice, che abbia fatta qualche mutazione mostrandosi liquefatto per metà. È stato notato che il Principe si è trattenuto per un momento e sembrava che ci stasse con timore e sospetto. La Real Prin-

Digitized by Google

cipessa dicesi che non resti a Portici e passi a Sorrento. Anche su questo fanno dei raziocinii e riflessioni diversi genii della città.

Si veggono passeggiare per Napoli, tornati dai luoghi dei loro destini, Vincenzo Porta e Gambale, tutti e due principali rappresentanti a tempo del Governo Provvisorio istallato da Championnet ed Abrial, compagni insomma di quelli che furono afforcati al Mercato.

Domenica 10. La testa non regge alle tante fra loro contradittorie notizie che lo spirito di partito sparge tutto giorno. Vi è chi assicura che il manifesto di Alessandro I sia vero, e vi è chi sostiene per notizia venuta ieri che Alessandro sia stato anco egli vittima dello spirito di partito svegljato in Russia. Gl' Inglesi chi li vuole vincitori chi vinti in Alessandria. La loro squadra chi vuole che abbia passato il Sund e sia andata a bombardare Copenaghen, e chi che sia stata battuta, e vi sia morto lo stesso Nelson. I Francesi, chi li fa arrivati alla Torre dell' Annunciata, chi a Nola, e non ve n' è niente. Chi vuole che si scriva da Lecce che maltrattano ed opprimono le popolazioni chi dice che si mostrano umani e rispettosi, si affratellano colle popolozioni, e cercano affezionarsele. Insomma siamo in continuo contrasto di notizie contradittorie e di dispareri, effetto replico del genio di partito che domina in Napoli per disgrazia di tutti noi che vorressimo vederci tranquilli, e ce ne vediamo lontani. Oggi si dice che venga il Re e che le abbiano preceduto i cani, i lepri, ed altri ordegni di caccia, che sia calato l'ordine di accomodarsi l' appartamento, ed oggi stesso si dice che gl'Inglesi si dispongono ad invadere Napoli.

Mi son pervenuti alcuni articoli, che si sostengono essere i veri della nostra pace, eccoli di seguito.

" Art. 1. Il Re delle Due Sicilie impegna la sua parola di mantenere la pace nel tenore seguente conclusa con la gran Nazione, e questa ne obliga la sua fede [1]) — Art. 2. Il Re delle due Sicilie farà liberamente passare nel possesso delle fortezze del Regno una armata Republicana composta di Francesi, Cisalpini e di tutte le *Potenze*, compresi anche i Napoletani, ascendente al numero di 50m.

[1]) *In marg.* Questa introduzione mi fa credere che siano apocrifi.

Digitized by Google

e dovranno essere mantenute dall' istesso Re. Art. 3. Il Re delle due Sicilie sarà responsabile della quiete dei popoli nel passaggio delle truppe Francesi, in caso contrario s' intende rotta la pace— Art. 4. Restano incorporati alla Repubblica Cisalpina le provincie di Chieti, Teramo, Aquila, Lecce, Capitanata, e Contado di Molise— Art. 5. Le provisioni delle fortezze s' intendono per tutte quelle delle provincie descritte nell' antecedente art. — Art. 5. Tutte le truppe che sono nell' attuale servizio del Regno di Napoli, passeranno sotto il comando dell' armata francese, mantenute però dall' istesso Re. Art. 7. Vi sarà un Tribunale denominato Alta Commissione Militare, al quale saranno soggette le truppe descritte e comprese nell' antecedente articolo — Art. 8. Saranno richiamati dall' esilio, isole, carceri, o galere tutti i patriotti Napoletani indistintamente e saranno reintegrati nelle loro rispettive cariehe, e nel possesso dei loro beni — Art. 9. Sarà stabilita una Commissione di quaranta soggetti sotto la immediata protezione della Republiea Francese, mantenuta dall' istesso Re per invigilare all' esecuzione dell' antecedente articolo — Art. 10. Tutti gl' individui che avranno fatto ingiustamente per mal animo ed odio, delle ingiustizie e violenze e del danno fatto ai patriotti Napoletani, saranno giudicati a tenore delle leggi del Governo — Art. 11. Si stabilirà sotto la protezione della Francia una Commissione economica politica e legislativa composta di 80 individui per inquirere contro i compresi nell' art. decimo — Art. 12. Vi sarà un Comitato rivoluzionario di settantadue individui, per invigilare anche alla sicurezza del Principe ereditario — Art. 13. Le truppe Moscovite serviranno soltanto per la custodia del medesimo Principe ereditario — Art. 14. Tutti i porti del Regno di Napoli saranno negati agl' Inglesi, a quale oggetto tutte le città marittime saranno guardate dai Francesi — Art. 15. Saranno in una o più tanne pagati dal Re di Sicilia quattro milioni di lire all' anno durante la dimora dell' armata Gallo-Russa-Ispana nei porti di Sicilia — Art. 16. Nei porti di Sicilia sarà fatto lo sbarco dell' armato Gallo-Russa-Ispana, per garentirla dalle insolenze degl' Inglesi — Art. 17. Si riserba la Repubblica Francese tutti gli altri espedienti per la felicità del Regno — Art. 18. Saranno negate a qualunque Potenza tratte di grani ed altri generi, in caso contrario s' intenderà rotta la pace — Art. 19. Per le sei Provincie addette alla Cisalpina si darà l' equivalente nei Stati conquistati alla Casa d' Austria, quando però sarà conchiusa la pace generale — Art. 20. Cureranno la esecuzione della presente pace,

Digitized by Google

e dei cinque articoli segreti [1]). Firenze 28 marzo. Cittadino Alquier, Cav. Micheroux.

La esecuzione farà vedere se siano veri o apocrifi, come io credo, anche attenta la sua dicitura.

Il generale Acton ha data questa mattina tavola al ministro Francese. Si dice che questi siasi querelato dell' assoldamento che si dice farsi dagl' Inglesi.

Lunedì 11. Ecco una lettera che io quest' oggi ho ricevuta da un mio amico di Bari scritta martedì prossimo passato. Potrà questa far sapere come si portino i Francesi nel Regno, ove si trovano.

" Mi trovo pentitissimo di non avervi voluto sentire, mentre le imposizioni o siano contribuzioni sono eccedenti, unitamente agli alloggi, e mi vedo perduto. Il Signore sia quello che mi possa aiutare, giacchè per le mie circostanze non potei avvalermi del vostro consiglio, nè di quello del signor Giudice Parise e del signor de Angeli. Dunque il Signore penserà per noi. Le miserie crescono e niuno vuol pagare affitti, perciò pensate voi come ci troviamo. Il passaggio è continuo, oltre della numerosa permanenza. Ho dovuto pagare con protesta, perchè la tassa non è stata proporzionata alle mie rendite, mentre io doveva essere esentato perchè non mi trovai alla perdita del bastimento francese nel porto di Bari per mancanza di aiuto, che non si volle prestare da questi marinai, non ostante l'offerto pagamento si voleva loro fare dal Generale. Val quanto dire che i Francesi hanno esatta una contribuzione dai benestanti per rifarsi del danno causatogli dalla negativa dei marinari richiesti a dare aiuto ad un legno che naufragava nel porto ".

Martedì 12. Il passaggio dei Francesi per Nola fu vero, ma la loro permanenza fu di una notte. Non furono che nel numero di novanta, come vengo assicurato, sebene si dica che fossero stati da tre o quattrocento. Servivano ad accompagnare il trasporto di 12 cannoni e molte casse di uniformi, al numero di diecimila. La loro direzione era per Taranto; vennero scortati da 200 uomini di truppa Napoletana, ed altri 200 ne presero dal quartiere di Nola. Mi si dice da persona che fu presente

[1]) *In marg.* Questo articolo è sicuramente mancante.

Digitized by Google

che mostravano la stessa aria di conquistatori, e si davano tutto il tuono della superiorità, chiedendo quanto bisognavagli. Si affollarono a leggere la iscrizione sotto la croce fatta innalzare da don Pietro Vivenzio; ma si era avuta la prevenzione ed accortezza di correggerla subito che si ebbe l'avviso che dovea esservi passaggio. Entrati nel Sedile, ove s'è dipinto un quadro colla disfatta dei patriotti, mostrarono di fremere in vedendolo. Il loro capitano domandò che fosse dei nostri generali e comandanti di Santafede, e s'informò pure che ne fosse dei ministri che avevano giudicato quei che avevano vestito uniforme Republicano, mostrando rincrescimento di sentire che fossero in Napoli. Anco un altro aneddoto mi vien detto, ed è che avendo il detto uffiziale chiamato un inserviente col nome di *patriotto*, ed avendogli colui risposto " non sono patriotto, ma realista ", egli lo maltrattò, dicendo, che non capiva tal vocabolo, e non vi erano realisti dove essi comandavano. Iddio ce la mandi buona.

Mercordì 13. Iddio ce la mandi buona veramente, perchè l'apparato delle cose è molto funesto. La voce che gl' Inglesi assoldino è sempre più cresciuta, ed il popolo aspetta il momento per amutinarsi. Si dice che vi siano Glub di così detti Realisti che propongono la esecuzione di un nuovo Vespro Siciliano [1]). Si sente che il duca d'Ascoli vada in Puglia con quattro reggimenti e coi Camiciotti per tenere in freno la popolazione, e che siavi già stato disordine, perchè mancato essendo l'orzo pei cavalli francesi, furono quelli spinti nei seminati acciò ivi pascolassero. Ed è possibile che le popolazioni così trattate possano soffrirlo in pace, mentre credono essere protette ed avere per loro gl' Inglesi? Iddio sia quello che ci protegga.

Giovedì 14. Le stesse lettere dei miei particolari corrispondenti dalla provincia di Bari sono difformi. Da Bari mi si scrive che gli alloggi sono gravissimi, e le tasse continuate, ora per una cosa, ora per l'altra, e che tutto è caro e la popolazione va ad ammiserirsi. Da Francavilla mi scrivono che ieri i Francesi si erano condotti con maniere proprie e circospette, e che n'erano partiti con dispiacere, perchè erano ben trattati e vive-

[1]) *In marg.* Si dicono Glub Inglesi.

Digitized by Google

vasi nell' abbondanza. Qui in Napoli v' è chi vede già la squadra Inglese.

Venerdì 15. Un cavallo questa mattina ha posto Napoli in allarme. È scappato via furioso da sotto la carrozza del conte Tosti, ha presa la strada di Costantinopoli ed ha tirato su per la salita dell' Infrascata. Era per quanto dicesi acceso di rabbia alla vista d' una giumenta. Ha fatto danno morsicando ed investendo più persone; non è stato possibile arrestarlo se non ammazzandolo. Intanto la gente che fuggiva comunicava il rumore a chi era avanti ed ignorava il successo, locchè cagionò un poco di allarme, tanto che la truppa Moscovita ch' è nel suo quartiere al palazzo del Principe d' Angri, si pose subito sotto le armi ed uscì in posizione di parata sulla strada.

Sabato 16. Con dispaccio diretto al corpo d'artiglieria si è ordinato quest' oggi che si mandino quaranta cannoni da trentatre e dugento cantaja di polvere al littorale dell' Adriatico sotto la direzione del generale Francese. La squadra Inglese si dice che non sia più in questi mari, ma che tutta sia concentrata verso l' Egitto, ove si dice che abbia fatti dei vantaggi. È corsa voce che le truppe Francesi lascino il nostro Regno. Un proclama del generale Matthieu, generale di divisione dell' armata di osservazione del mezzogiorno d' Italia, con la data dal quartier generale di Chieti 6 maggio, impone armonia e buona intelligenza tra le due Nazioni, facendo sentire ai Francesi, che devono mostrarsi amici leali dei Napoletani. Anco qui in Napoli sento formato dispaccio che minaccia pene rigorose a chi ardisse tener Glub Inglesi all' oggetto di turbare la pace coi Francesi.

Generalmente non dubitasi che la morte di Paolo I sia stata violenta, essendo stato strangolato nel proprio letto. I fogli publici lo hanno annunziato morto di un accidente apopletico, o getto di sangue; ma la nostra stessa gazzetta di quest'oggi dice che il dispaccio mandato al conte Kalitschov ministro Russo a Parigi, diceva: " il 22 marzo l' Imperatore di Russia Paolo I venne trovato morto nel suo letto „. Quel proclama di Alessandro I che si credeva apocrifo, è venuto tale e quale su qualche foglio straniero, specialmente su quello di Torino.

Domenica 17. Con dispaccio diretto al direttore di Polizia si

Digitized by Google

è ordinato che tutti i condannati per causa di Stato, che son venuti aggraziati per effetto della pace, debbono ritirarsi nelle rispettive loro patrie, ad eccezione di quelli che fossero di quei luoghi del Regno che sono ora occupati dai Francesi, mentre per quei tali è vietato restituirsi alle loro patrie, e ciò si dice fatto d' intelligenza [1]) con il generale Francese.

È tale l' agitazione che vi è in Napoli, ed il malcontento dei malintenzionati, che corre voce di essere vicina una terza crisi, risultato della quale debba essere il massacro di tutti coloro che sono in sospetto del Governo e del popolo. Iddio non voglia permettere una nuova tragedia.

È partito il giudice Bosco e l' ispettore don Oronzo Perrone per Eboli ad inquirere sulla voce sparsa che gl' Inglesi assoldino nel Regno di Napoli.

Lunedì 18. Si dice calato il dispacciò per la trasmigrazione, dirò così, di varie Chiese, se si avvera, dev' essere altro l' oggetto che quello che si dice di dare commodo maggiore.

Questa mattina in forma publica l'ambasciatore Francese Alquier col suo Segretario d' ambasciata Taillerand ha presentate le sue credenziali a S. A. il Principe ereditario. La funzione è seguita così. Sono stati chiamati a Palazzo i gentiluomini tutti di Camera e la piana maggiore militare. È stato introdotto l'am-

[1]) *In marg.* Il dispaccio anzi dice *a richiesta dei Francesi.* Essendomene pervenuta copia, eccola di seguito. " La Real Segreteria di Stato Giustizia e Grazia con biglietto dei 17 corrente maggio ha partecipato a questa Real Segreteria di Stato e Guerra quanto siegue. Si è degnato il Re ordinare al cardinale Ruffo di accordare indistintamente il passaporto a tutti coloro che per affari di Stato sono stati esiliati, o si sono volontariamente allontanati dai Reali dominii, onde possano, qualora lo desiderano rientrare in essi, con dovere però il detto Cardinale intimare a tali individui che si trasferiscano nelle rispettive loro patrie, senza potersene allontanare che previo Real permesso. Nel tempo stesso è venuto S. M. a comandare, conforme han richiesto i Generali Francesi, che le suddette persone non possano accostare in quei luoghi dove sono stanzionate le truppe Francesi, ancorchè tali luoghi sieno la patria di esse persone ".

Digitized by Google

basciatore coi due suoi aiutanti, uno dei quali era il segretario della Legazione. Il Principe era all' inpiedi sulla sinistra del Trono col cappello in testa; l' ambasciatore entrando lo ha inchinato tre volte levandosi il cappello, indi se lo ha rimesso e con lui il Principe e cinque gran Croci di S. Ferdinando che hanno tal privilegio come grandi di Spagna, e che facevano corteggio al Principe stesso. L' ambasciatore ha fatto un complimento in francese, dicendo, che si stimava fortunato di essere stato scelto dal primo Console ad essere ambasciatore presso la Corte di Napoli colla quale si era ristabilita una pace ch' egli sperava dover essere perpetua, bastar potendo le stragi ed i massacri che la guerra avea occasionati. Il Principe gli ha risposto con franchezza e decoro come vengo assicurato da persona imparziale ch'era presente. Gli ha detto, ch' egli godeva che un soggetto della sua qualità fosse stato prescelto a rappresentare in Napoli la Nazione Francese, e che sperava i sentimenti medesimi avrebbe estrinsecati il suo Real Governo. Ogni volta che occorreva nominarsi o il Re o la Repubblica Francese, l' ambasciatore levavasi il cappello ed il Principe corrispondeva. Terminata la risposta del Principe, ha ripigliato l' ambasciatore presentando il suo Segretario, ed ha fatto un elogio al nostro Micheroux che con lui ha ultimato il trattato di pace; indi è partito caminando all'indietro fino alla porta ed inchinando il Principe ch' è rimasto al suo luogo. Questo è seguito questa mattina; pure ieri dicevasi che l' ambasciatore avea chiesto il suo passaporto. Calando dall' appartamento si è portato dal generale Acton, dove si è trattenuto lungamente.

Corre voce in Monteforte non siasi potuta eseguire la giustizia contro coloro che assassinarono l' uffiziale francese, perchè i compagni dei rei avevano fatte armare la popolazione di Monteforte e dei luoghi vicini per opporsi all' esecuzione di quella. Spero che non si avveri. Si dice pure che il generale Acton alle querele portateli dall' ambasciatore francese, avesse giustamente risposto esser questi gli effetti della libertà recata o voluta recare dai Francesi nel Regno di Napoli, avendola effettivamente recata a tanti assassini che ora infestano il Regno.

Martedì 19. Il direttore di finanze d. Giuseppe Zurlo si mandò

Digitized by Google

a prendere il contante venuto ai particolari col procaccio, ed essendo ricorsi a lui i proprietarii di quelle somme, n' ebbero risposta che avrebbero ricevuto l' interesse al 30 per cento fino che la Corte non potesse restituire il loro denaro.

Mercordì 20. Questa mattina è arrivato in Napoli uno dei Generali di divisione dell' armata francese ch' è in Regno, l'ho io incontrato, e la sua figura era mostruosa, perchè portava capelli neri ed irti sul volto, barbetta fino al disotto della barba, crovatta nera, ed abito bleu nero. Tutt' assieme aveva l'aria truce d' un selvaggio.

È calato il dispaccio per la trasmigrazione delle chiese, ed è per le seguenti parrocchie, di s. Angelo a Segno, passa nella chiesa del Purgatorio ad Arco, e questa nella Chiesa di s. Pietro a Majella ch' era dei soppressi PP. Celestini, di S. Teresa, se ne incorpora il monastero alla R. Accademia, ed i PP. passano a S. Severino dei Benedettini già soppressi. Il monastero di Visita poveri serve ad ingrandire la Dogana, e le monache passano a s. Pietro ad Aram, dei soppressi Rocchettini. La parrocchia di s. Sofia passa a s. Giovanni a Carbonara. Sento poi che vi sia anche una riduzione di Monasteri di monache; la trasmigrazione deve però seguire fra un anno, per cui hanno tempo da aiutarsi. Sento non esser vano quello che si disse del denaro dei procacci preso da Zurlo.

Giovedì 21. Mi si assicura che il generale Moscovita non abbia voluto ricevere una visita del ministro Francese, sebene a me non sembra verosimile che il ministro siasi portato a visitarlo.

È troppo vero che sia stato preso il denaro dei procacci.

Venerdì 22. Abbiamo avuto quest'oggi, circa le ore 23 e mezza una tempesta con tuoni così spaventevoli che nulla più, ed è durata fino alle ore due.

Sento che sia sotto il torchio l' editto per la carta bollata, imposizione gravissima che precedette la rivoluzione popolare del 1647, ed ora viene in conseguenza della rivoluzione del 1799. Andiamo sempreppiù incontro alla miseria e ci ridurremo senza un grano di contanti. Mi si dice che il denaro che va a Vienna è oltremodo eccessivo. Sembrami che si abbia questo come un Regno abbandonato da cui si vuole estrarre quanto si può.

Digitized by Google

Sabato 23. Uno dei fulmini di ieri sera fece del danno grandissimo nella chiesa di Donna Regina, avendo ruinato tutto lo stucco del cornicione della cupola, spezzati e ridotti in minuti pezzi dei marmi, fatti saltare in aria i mattoni del pavimento del coro, ed altri disastri. Par che gli elementi anche congiurino a distruggere le chiese.

Si dice arrivato un corriere da Moscovia, sentiremo che reca.

Il popolo si augura senza meno una nuova rivoluzione e disegna il giorno di s. Antonio di Padova, dicendo che vedrà comparire la squadra Inglese che lo sosterrà, acciò estermini tutto il partito democratico. Si è intanto mandato il giudice Bosco ad inquirere nella piana d'Eboli sulla voce che gl'Inglesi ivi assoldassero; è tornato, ma è ignoto che abbia appurato o riferito.

Il Governo è impicciato per la restituzione dei beni sequestrati e confiscati per i tanti assegnamenti e largizioni fatte con quelli, e non si sa come dovrà risolversi. Intanto s'intrattiene il richiamo degli aggraziati. Fra questi vi sarà per quanto dicesi, anco l'arcivescovo Zurlo, ma con l'ordine di fissare sua dimora in ogni altro luogo della Diocesi all'infuori di Napoli, di lasciare il gran Torrusio per vicario coll'assegnamento che gode di Duc. tremila all'anno e Duc. 1500 annui pel mantenimento della Chiesa.

Domenica 24. In Roma è arrivata una colonna di seimila Francesi, che ha obbligato il Pontefice a sborsarli cinquanta mila scudi [1]), ed è stata causa che il Re di Sardegna sia tornato in Napoli. È voce popolare che per la giornata dei 28 ne venga una porzione anco in Napoli. Non puol credersi quanto lo aneli il nostro buon popolo, per fare una terza Santa Fede, come ora dicesi presso di noi.

Vi è chi mette in dubbio il corriere Moscovita, ma vi è al contrario chi dice che abbia portata la notizia che Costantino fratello del nuovo Imperatore, che si era detto possa essersi posto alla testa di un partito di opposizione, sia caduto in mano al-

[1]) *In marg.* Il Pontefice aveva unita tal somma per servirsene al suo possesso che aveva determinato di prendere in settembre, ma ora sarà differito.

Digitized by Google

l'Imperatore Alessandro, che lo abbia fatto decapitare. Corre pure voce che la squadra Francese sia stata disfatta dall'Inglese.

Lunedì 25. Si è pubblicato quest'oggi l'editto, ossia prammatica della imposizione della carta bollata; imposizione che altra volta nel 1640 fu posta in Napoli [1]); e tolta dopo pochi mesi. Si dice anco che avremo la imposizione della decima sulla pigione della casa che ciascuno paga, ed un tanto per cento sul valore di tutte le contrattazioni: tutte imposizioni che precedettero la rivoluzione del 1647, e che ora sussieguono quella del 1799.

Continua fra il popolo la voce del passaggio dei Francesi per Napoli.

Martedì 26. La prammatica della carta bollata, publicata ieri, che si troverà inserita nel corpo delle prammatiche, è inutile riassumersi. È a notarsi l'introduzione, ossia proemio di quella. Altra prammatica fu pure ieri pubblicata per l'accrescimento dell'uno per cento sulle contrattazioni mercantili da pagarsi al Regio Fisco.

Il Re di Sardegna, da Caserta ove andò a fermare, verrà domani in Napoli. Si dice che sia venuto a trattare la sua pace con Alquier.

Il generale francese ch'è qui venuto giorni sono, mi si dice essere stato Mathieu, e che sia ripartito. Si parla di pace vicina a conchiudersi con gl'Inglesi.

È degna di trasmettersi alla posterità la notizia del pericolo corso da S. M. in Palermo, di essere predato dai Barbareschi mentre portavasi alla pesca dei tonni, essendosi salvato per puro miracolo pel valore dei marinai, alcuno dei quali si dice che per la grave fatiga durata gittò sangue remigando.

Mercordì 27. Il Re di Sardegna è venuto in Napoli per non cadere in mano dei Francesi, i quali si dice che lo cercano per aver intercettato alcune sue lettere colle quali promoveva una insurrezione nel Piemonte.

Non si sa se in Roma siano o no i Francesi, perchè la voce

[1]) [V. lettera del residente del gran duca di Toscana a Napoli in *Arch. Stor. Ital. T. IX docum.* p. 322].

Digitized by Google

è varia secondo il genio. La più sicura è che non ci siano ancora, ma è certo che mandarono a chiedere al Papa una contribuzione, e n' ebbero per risposta che non aveva modo da darcela, e che se volevano portarsi in Roma, egli si sarebbe ritirato nel suo monastero di s. Calisto.

Ieri notte vi fu una carcerazione di molti popolari che andavano promovendo quella che qui dicesi *Santa Fede*, spargendo la voce di prossima venuta dei Francesi. Notizia poi di Corte è che il ministro Kalichow, ch' è a Parigi per la Russia, abbia fatte forti rimostranze contro la pace di Napoli, dicendo che sia contro lo stabilito coi trattati colla Moscovia, e che siasi fatta estorquere colla minaccia d' invadere il Regno dal generale Murat, che così v' indusse il nostro Micheroux, mentre le stesse proposizioni erano state da lui in nome della Corte di Moscovia, e dal marchese del Gallo per la Corte di Napoli, ricusate a Parigi. Si aggiunge che avendo data una prima memoria dettagliata, e non avendone ricevuta risposta, aveva replicata la seconda brevissima chiedendo pronta risposta per indi determinarsi a norma di quella. Si crede poi che sia presso che dichiarata la guerra dalla Moscovia, per cui il generale Moscovita qui in Napoli non tratti affatto niuno dei Francesi del seguito del Ministro, e molto meno lui.

Giovedì 28. È partito il generale de Broccard per Apruzzo, e dicesi che sia per la domanda fatta dai Francesi di volere in mano anco i forti di Napoli per assicurarsi del popolo.

Venerdì 29. Altra voce è surta, cioè che il Generale Acton ed il Principe ereditario partano per Palermo. Questa notte parte il duca di Ascoli colla truppa, e dicesi che vada a riscuotere la decima che le Provincie non vogliono pagare. Si cercano tutte le vie di sempreppiù alienare gli animi di tutte le popolazioni del Regno. Dicesi che sia ieri sera calato dispaccio per la incamerazione di tutte le partite di arrendamento per le quali darassi compenso sulli terreni dei monasteri soppressi.

Sabato 30. Si è pubblicato questa mattina un piano di nuove imposizioni. Si vogliono ducati cinquecentomila da Napoli e casali per tutto il mese di settembre, e s'incarica il Senato a proporre i mezzi da eseguirsi. Si rimette la gabella sul pesce, oltre

Digitized by Google

la carta bollata, ed il dritto di mezzania, si prende il Re il fruttato di tutto quest' anno dagli arrendamenti e promette compensare i possessori di quelli dal ritratto della vendita di tanti fondi. Si cercano gli avanzi dei luoghi Pii amministrati dal Tribunale Misto, e gli avanzi delle Università del Regno che son tanto esauste che non pagano neanche i fiscali. Il proemio e la dicitura di tal dispaccio è degno di essere letto.

Alla tavola pubblica di S. A. ha assistito questa mattina per la ricorrenza del nome di S. M. il ministro Francese, il quale è stato sempre in uno stretto colloquio col generale Moscovita: avvertesi tale circostanza per le voci corse che non si trattassero.

Si vuole scoperta una cospirazione che tendeva a disarmare la truppa urbana, saccheggiare i Banchi, ed esterminare quei che il popolo tiene sospetti. Il direttore di Polizia si dice che fosse occupato ad esaminare quei del complotto.

È nata voce quest' oggi che un corriere abbia portata notizia della controrivoluzione seguita nel Piemonte col massacro dei Francesi e Giacobini Piemontesi. A me rincrescono tali voci che pare animassero il nostro malintenzionato popolo a fare qualche mossa che causerebbe la nostra ultima rovina.

Ieri la truppa stiede tutta sotto le armi, perchè si dubitava di mossa popolare. La intenzione nel popolo sicuramente non manca, e concorrono a fomentarla gli usciti dalle carceri ed esiliati che sono stati di ritorno che non lasciano di essere matti come prima.

Domenica 31. Venne corriere da Vienna ieri che portò notizie a noi favorevoli, la somma delle quali si è che la Russia voglia la pace generale con lo *statu quo*.

Notizie mercantili portano che i preliminari della pace cogli Inglesi siano vicino a firmarsi.

Lunedì primo Giugno. Non mancano notizie continue di sbarchi d' Inglesi, di complotti e di rivoluzioni, ed in conseguenza non mancano a noi palpiti e timori. Ora si dice che parta per Palermo il Re di Sardegna, il generale Acton, ed anco il Principe ereditario.

Martedì 2. Il dispaccio diretto al duca d'Ascoli col quale S. M.

Digitized by Google

lo dichiara Vicario Generale di quattro Provincie, cioè Lucera, Matera, Trani, Lecce, è dei più onorevoli e di estesissime facoltà. Ha per assessore il giudice di Polizia d. Gregorio Lamanna, e per consultore il consigliere Frammarino; arrivando a Foggia luogo di sua residenza, manderà ordine al consigliere Ferrante di cessare dalla visita e restituirsi a Napoli. Il Re l'incarica di ristabilire la tranquillità in quelle Provincie e dell'esterminio dei malvagi e malintenzionati.

Mercordì 3. Ecco un altro proclama che si attribuisce ad Alessandro I Imperatore delle Russie:

" In luttuose circostanze assumo il comando, popoli del Nord miei amatissimi figli. Ascendere al diadema non è stato che per vostro bene, e per dare a voi quella pace che da gran tempo era bramata. Io compirò i miei sacri doveri con governarvi da Padre, voi con ubidirmi da figli. Ogn'uno vede dove aspiravano i creduli amici di mio Padre, a renderci schiavi di una Nazione ribelle e regicida. Non credete già che alle prime io voglio vendicarmi colle armi. Saprò scegliere col mio ministero i mezzi per giungere ad una pace onorevole a tutta l'Europa. Ma se saran sordi ai nostri progetti, avremo campo da esercitare il nostro valore. Con Londra siamo amici: con Francesco II vi sono trattati ad ambo vantaggiosi: l'Europa attende da noi la sua felicità. Vi farò noto appresso le nostre determinazioni; voi intanto non cessate di pregare il Motore del tutto per la felicità del Regno e per la felicità di voi stessi ".

Questa notte sento che parta il duca d'Ascoli. Per venerdì era fissata, ora sento per lunedì, la partenza del generale Acton, che col fratello va a Palermo, a che fare è ignoto.

Giovedì 4. La giornata d'oggi festa del *Corpus Domini* anco si designava per giornata di rumori, e grazia a Dio è terminata tranquillissima, ora si attende quella dei 13, e si dice che il Governo voglia una sommossa popolare per esterminare tutti i sospetti e quei che son tornati dall'esilio ed usciti dalle carceri per necessità della condizione di pace.

La processione del *Corpus Domini* è riuscita con buon ordine, ed il Principe ereditario ha preso il luogo del Re appresso al Santissimo assistito dal Senato e dai Sceffi di Corte.

Digitized by Google

Le lettere di Roma di quest'oggi portano che i Francesi hanno chiesto al Papa di voler fare in Roma il loro quartier generale ed un campo di osservazione a Rieti; e vogliono 150m. scudi. Si soggiunge che qualche generale Francese sia già in Roma, che i Cardinali Ruffo e Busca vengano in Napoli. Il Sacro Collegio pose in esame se convenisse al Pontefice restare in Roma o mettersi in salvo, e fu scisso nei sentimenti; ma il Pontefice è determinato a restare, dicendo che in Roma vi sono stati tanti martiri, non sarebbe gran fatto se vi fosse anche lui. Non sono neanco per noi le più felici disposizioni e notizie queste di Roma.

Venerdì 5. Lord Bristol vescovo Inglese da Roma si è portato in Napoli, segno indubitato che in Roma si teme prossima l'invasione francese.

Sabato 6. Il generale Acton ha differita la sua partenza per Palermo fino ai 15 per insinuazione del direttore di Polizia, il quale andò a dirgli che la voce sparsa per Napoli di dovervi essere nella giornata dei 13 una mossa popolare, sostenuta dalla flotta Inglese, che sarebbe a tal uopo venuta, acquisterebbe maggiore accrescimento dalla sua partenza, e potrebbe esporre Napoli ad un massacro.

Domenica 7. Le lettere di Roma di quest' oggi portano le seguenti notizie. Dice una di esse: " Roma è stata venduta ad un terzo. Al Pontefice si è accordato un mese di dilazione, durante il quale le truppe Francesi non verranno in Roma, se pure mantengono la parola „. Aggiungeva la lettera stessa: " è partito in tutta fretta per Parigi il Segretario di Stato Card. Consalvi, ma si crede che niente otterrà, anzi si crede che siasi fatto partire per toglierlo da vicino al Pontefice. Qui tutto è costernazione „ così terminava " molto più perchè non si sa il preciso degli affari „. Altra lettera recava che le richieste fatte precedentemente al Papa che hanno portata la conseguenza di toglierli Roma, erano di volere che si proibisse la confessione auricolare, si accordasse il divorzio, la moglie ai preti, e un milione.

Qui intanto si pensa ad abolire le chiese, mentre sento soppressa quella dei SS. Apostoli, ed in tavolino la soppressione di S. Domenico Maggiore, unica chiesa ove si sente la quaresima qualche ottimo sacro oratore.

Digitized by Google

Lunedì 8. Si dice che Sua Santità verrà a Napoli per indi imbarcarsi per Malta.

È arrivata la fregata il *Sannita* che viene a prendere il generale Acton, il quale ora si dice che vada a Palermo unitamente col ministro Francese Alquier e il Russo Italinski.

Martedì 9. Si dicono trovati dei cartelli per Napoli, molto inetti per altro nella loro dicitura, perchè mi si dice contenessero queste parole: " oggi son otto, venerdì e sabato sentirete le botte „ o per dirlo in lingua propria " ogge sonc' otto, viernadì e sapato senterrai le botte „.

Con poca diversità mi è stato riferito da altri, cioè " Vuie site sette, nuie simme otto, e sapeto sentarrite le botte „. A buon conto questo è la rinnovazione di quel cartello che si disse circa gli ultimi giorni del Governo Repubblicano, e che allora diceva " facite bene ai camisciotte, ca fra breve sentite le botte „. Come però sia, è certo che ci fanno stare in agitazione.

Mercordì 10. Questa mattina sono partiti per Foggia tredici pezzi di cannone di grosso calibro, il perchè è ignoto. Le precauzioni date per la giornata dei 13 sono, che la truppa urbana non abbia armi, e che quella di linea sia sotto le armi, che i castelli siano chiusi, e la Piazza sotto la direzione del Generale della truppa Moscovita.

Due tiri di cannone intesi quest' oggi circa le ore 23 sparati da un legno mercantile, sono stati sufficienti a far chiudere le botteghe dei mercanti di Porto e Lanzieri, tanta è la sospensione degli animi. Anche la giornata di domani è di aspettativa. Oggi ad un giovane di figura un po' caricata, si è accostato un altro giovane in giacca e calzone lungo con cappello tondo, e gli ha dato il Santo, dicendogli " s. Carlo „. Anco questo ha un significato. Il fatto è certo, essendo accaduto a don Michelino Maza, da cui l' ho saputo. Mi si dice andato ordine per l'agro Capuano che dai 15 giugno in poi si mietessero e conservassero tutte le vettovaglie. Vi si attacca l' idea che vi dovrà essere anco da quella parte venuta di truppa francese.

Da Roma è venuto il Cardinale duca di Yorch [1]). Questi venne

[1]) [Enrico Benedetto Clemente Stuart.]

Digitized by Google

a Napoli nel 1798 e ne partì alla fine di dicembre all' arrivo dei Francesi. Molte carrozze anche di Roma si veggono arrivare; la posta di domenica farà saperci qualche cosa.

Giovedì 11. La processione dell' ottava del *Corpus Domini*, ossia dei quattro Altari, è riuscita quietissima, anzi senza folla, perchè le voci sparse hanno fatto sì che non vi sia stato il solito concorso. È andata con molta truppa [1]).

Ieri alcuni dei nostri così detti *Santafede* si attaccarono con tre soldati di cavalleria al borgo di Loreto, perchè vollero dir loro che fra giorni li avrebbero disarmati, e come i soldati risposero che se ne sarebbero pentiti, vennero alle mani. Ma essendo i soldati soverchiati, retrocedettero difendendosi fino al picchetto, ove accostandosi, la sentinella che vide tre soldati inseguiti da molto popolo, tirò una fucilata, che colpì uno dei popolari, e fece scomparire gli altri. Oggi si dice che domani ci sarà severo editto contra gli allarmanti, ed ieri vi fu anche frusta di tre di costoro. Se si mostra al popolo il viso dell'armi cesserà di essere insolente.

Venerdì 12. Continuano le voci per la giornata di domani, ma quel dispaccio che si disse fatto ieri non si è veduto pubblicato.

Sua Altezza domani va in s. Lorenzo maggiore a visitare sant' Antonio. Anco il generale Acton si dice che ci vada domani mattina a piedi, forse per far vedere la falsità delle voci allarmanti che corrono.

Sabato 13. La città è così sfollata questa mattina, come lo è nei giorni di Pasqua e di Natale; le botteghe sono tutte chiuse, e poca gente gira per la prima ora. Sotto mezzogiorno la gente ha cominciato ad assicurarsi un poco più, e si vede molto più girare.

Essendo suonata la mezzanotte, al momento che scrivo, si può dire che la giornata è terminata tranquilla come tutte le altre. Ma la prevenzione in cui si era, ha fatto che in varii siti di Napoli, una briga di niente, e che in altro giorno non sarebbesi

[1]) *In marg.* Si è notato che non sono affatto comparsi i venuti dall' esilio e usciti coll' ultimo indulto.

Digitized by Google

neanco avvertita, ha cagionato un *serra serra* sebene di momenti. Sua Altezza circa le ore 23 è stato a s. Lorenzo.

Domenica 14. Il generale Acton si è imbarcato, ma a causa del cattivo tempo è tornato a terra. Sono imbarcati con lui circa 400 uomini di truppa che porta a Palermo.

Il Senato quest' oggi si è portato dal Ministro di Finanze Zurlo a proporli le diverse opinioni nelle quali è diviso in ordine ai Duc. cinquecentomila che deve imporre sulla città di Napoli e casali. Il Principe di Sirignano [1]), il più illustre soggetto che vi sia in quel corpo, per talenti, cognizioni, sentimenti di giustizia, e vero impegno per gl' interessi del Re e del Regno, era di sentimento di uscirsi dalle imposizioni dirette, come quelle che sono più sensibili, più ineguali ed improporzionate, e che obbligano ad un carico maggiore per le nuove officine che per necessità esiggono. Ma non è stato seguito, per cui avremo un' imposizione regolata sulle porte e finestre della casa di abitazione che ciascuno ha.

Lunedì 15. Acton si è oggi imbarcato nuovamente, essendo cambiato il vento. Si dice arrivato ieri corriere da Vienna che portasse la notizia della lega del Nord contro la Francia colla dichiarazione di guerra.

Martedì 16. Il generale Acton ricevette un plico dal corriere di Pietroburgo nel momento che partiva.

Questa sera circa l' ora una e mezza d' Italia è entrata una carrozza a quattro cavalli scortata da molti granatieri Albanesi con uffiziale sullo staffone, e col seguito dei granatieri medesimi. Entro vi erano un uomo ed una donna, la quale aveva un braccio fasciato. Piucchè tanto non ho potuto vedere io che li ho incontrati.

Mercordì 17. La carrozza d' ieri sera portaya un generale Francese colla moglie, ed era forse quello che fu ferito a Monteforte, per cui veniva con tanta cautela.

Si ruba ed assassina a Napoli a mano franca. A mezza notte è stato rubato il P. Abate La Monica di S. Pietro a Majella mentre si ritirava, entrando la porteria di detto monastero. D.

[1]) *In marg.* Caporuota del S. C. d. Tommaso Caravita.

Digitized by Google

Francesco Pessina, essendo venuto in Napoli per effetto dello indulto, trovò la moglie attaccata con un altro, ne portò le querele al direttore di Polizia, e fece mettere la moglie in monastero. Ciò accadde venerdì la sera, sabato la sera, ritirandosi il Pessina, fu assassinato in mezzo alle scale dal drudo di sua moglie, ed a quest' ora sarà morto. Alle Crocelle, alla Porta di s. Gennaro, d. Nicola Fenizio, giovane di circa anni 25, ritirandosi ad un' ora di notte è stato assalito da due, ed avendo fatto segno di mettersi in difesa alzando il bastone, ha ricevuti due colpi di coltello che gli hanno cacciato fuora gl' intestini, cascato a terra, gli hanno tirate le scarpe dai piedi per prendersi le fibie. D. Felice Pellegrino, il marchese Potenza, d. Francesco Maza, per quelli che so io, chi per le scale, chi sulla strada, sono stati rubati. Si arrestano le carrozze, e fino al colonnello D. Scipione della Marra vide arrestata la sua. Il direttore di Polizia mostra una stupida indifferenza, ed i ladri son tutti i soldati urbani, tanto sostenuti dal direttore di Guerra d. Giambattista Colajanni, il quale disse in pubblico essere quelli il sostegno del trono e la forza del Regno; mentre sono i più vili ed infami assassini della gente onesta e niente più; e Dio non voglia e di questi dovesse aver bisogno S. M. per la difesa del Regno.

Giovedì 18. È arrivata la rincrescevole notizia che gl'Inglesi hanno bloccati i porti tutti del Regno presidiati dai Francesi. Questa è un' altra rovina; eccone il documento autentico venuto da Trieste:

" (Copia) *Alla rispettabile deputazione di Borsa di Trieste.* Avendo il comandante della flottiglia qui giunta per convogliare le truppe ingaggiate al soldo Inglese al loro destino, dichiarato qualmente la flotta Inglese esistente nel Mediterraneo abbia ricevuto recente avviso di bloccare tutti i porti Napoletani e popoli i quali si trovano presidiati dalle truppe Francesi, dichiarando per buona preda tanto i bastimenti mercantili che vanno e vengono dai porti bloccati, quanto le mercanzie fermate di qualunque ragione, eccettuati i legni Austriaci, quali saranno rispettati e rilasciati coll'abbuono del suo stipulato nolo. Non indugio quindi di renderne avvisata la rispettabile deputazione di Borsa per sua notizia e direzione di quel porto mercantile, onde sappia regolarsi conformemente a scanso di

Digitized by Google

danni e pregiudizio che infallibilmente risulterebbe per chi contravviene alle mentovate disposizioni. Trieste 31 maggio 1801. „

Venerdì 19. Le lettere di Roma portano che S. Santità pria di dare risposta al Commissario Francese, digiunò tre giorni e tenne esposto il SS. Sacramento nella sua cappella Papale. Poi lo ricevette e disse " che alle richieste riguardanti lo Spirituale egli non poteva assentire, e che si glorierebbe d'essere il ventottesimo Papa martire [1]), che la temporalità di Roma non poteva cederla. Che avrebbe mandato a Parigi il suo Segretario di Stato. E che persistendo la Francia a perseguitare la Chiesa, egli avrebbe posto mano a quelle armi che la Chiesa stessa gli somministrava, ed avrebbe fatto sentire all'orbe Cattolico il pericolo in cui la Nave di Pietro trovavasi. Soggiungono tali lettere che parlò con tanto zelo e autorità che scosse il coraggio francese [2]).

Sabato 20. Comincia a dirsi che anche il Tesoro di S. Gennaro sarà monetato, questo vi era rimasto dei tanti argenti che decoravano le Chiese di Napoli, ed ora anco questo ci verrà tolto e sparirà, come sparì quella immensa quantità di argenti delle Chiese e dei particolari.

Sono arrivati alcuni legni mercantili e lo sparo dei medesimi aveva già fatta nascere la voce che a vista di Napoli si battevano legni Inglesi coi Francesi. Passa per Capua certa truppa francese al n. di 300 teste.

Domenica 21. Si è detto quest'oggi che il legno sul quale si imbarcò il generale Acton sia stato predato dagl' Inglesi, avendo rilasciato il solo generale Acton che lasciarono in Sicilia. Col

[1]) *In marg.* Tali richieste si dicono essere le seguenti: 1. Confessione auricolare abolita. 2. Divorzio permesso. 3. Celibato ai preti e frati tolto. 4. Vescovi intrusi riconosciuti. 5. Investitura del Regno di Napoli al Duca di Parma; altri dicono cessione di Roma al detto duca, e questa è più naturale e corrisponde alla risposta.

[2]) *In marg.* Successivamente convocò il Concistoro, e si protestò che non avrebbe mai abbandonata la sede di Pietro, lasciando in libertà i Cardinali, o di restare presso di lui, o di allontanarsi, e spedì il Card. Consalvi a Parigi.

Digitized by Google

legno rivennero a predare, essendo vero, 700 uomini di truppa che su quello erano imbarcati.

Lunedì 22. Gl' Inglesi hanno bruciata una feluca con quattromila tomola di grano che usciva da Brindisi per conto dell'assentista d. Giacinto Cafiero. Ed ecco cominciate sicuramente le ostilità, essendo questo fatto indubitato, avendo portata la lettera in Senato questa mattina il Cafiero, ch' è Senatore del ceto dei mercanti, ed il dettaglio del fatto è il seguente. Usciva la feluca scortata da un Brich armato in guerra, appena uscita gli Inglesi gli poggiarono sopra con un legno maggiore. La feluca ed il Brich poggiarono verso terra, ove andò la feluca ad arrenare. L' Inglese chiamò a bordo il comandante del Brich e gli intimò l'alternativa di rendersi o di battersi. Il comandante del Brich rispose non essere nello stato di battersi, intanto i marinai della feluca cercarono aiuto ai Francesi che custodiscono il porto di Brindisi, e di fatto batterie di questi cominciarono a far fuoco, locchè determinò l'Inglese ad incendiare la feluca ed il Brich, come eseguì, ed allargossi.

Martedì 23. Continuano i furti e gli assassinii per la città. Alle ore due e mezza di notte d. Giovanni d'Andrea nella strada Guantai, essendo il Teatro aperto, e scortandolo il servitore con la fiaccola, fu assalito da tre soldati di artiglieria ed un paesano, che obbligarono il servitore a smorzare il lume, e tolsero al padrone la ripetizione di oro ed altro che portava. Entro il portone del giudice di Polizia d. Luigi Diodati fu spogliata una persona a mezz' ora di notte, e i ladri lasciandola dissero " va sopra a darne parte „.

Mercordì 24. Il generale Acton arrivò a Palermo dopo due giorni di viaggio, e niun incontro ebbe il legno che portava.

Giovedì 25. Un tiro di cannone ad ore quattro di notte inteso a mare ieri sera, fece dire che aveva sparato S. Elmo, e chi il torrione del Carmine, e quello fu tiro di leva di un legno Americano che partì.

Venerdì 26. Continuano le voci che la flotta Inglese sia nei nostri mari, e venga a fare dei sbarchi, ad occupare Procida e simili, ed il nostro popolo li aspetta come il Messia, con quale intenzione nol so.

Digitized by Google

Sabato 27. Dicono che tutti coloro che son tornati coll' indulto in seguito della pace, partono tutto giorno non credendosi sicuri in Napoli. Il popolo sicuramente li vede a malincuore. Niun dissequestro intanto si è fatto dei beni di coloro che coll' indulto sono stati aggraziati; e questo si dice che sia un motivo di disgusto coi Francesi.

Domenica 28. Lettera di Roma porta che con proclama del generale Murat siasi restituita al Papa la legazione di Urbino.

Lunedì 29. La gente è così prevenuta della venuta della flotta Inglese che arriva fino a sentire il cannoneggiamento della medesima in faccia al castello di Baia, del quale vogliono impadronirsi; intanto non ve n' è niente.

Martedì 30 giugno. Gl' Inglesi non cessano di molestare i luoghi presidiati dai Francesi. Relazione venuta alla deputazione della Salute porta di avere alcuni legni Inglesi data la caccia fin dentro il porto di non so qual città finitima a Lecce, e di averla data a dispetto delle batterie di terra che smontarono col cannone e col mortaio di bombe, per cui quella infelice popolazione era stata costretta a fuggire fuori la città.

Quest'oggi è venuta speronara da Palermo che ha portato il dispaccio col quale si aggraziano i Cavalieri tutti di Città, se gli permette di tornare in seno di loro famiglie, e si restituiscono i beni confiscati [1]). Con altro dispaccio poi si ordina che gli aggraziati non possono chiedere rifazione di danni; e con un terzo si proibisce di potersi inquirere pel reato di omicidio quando questo fosse accaduto in conseguenza delle passate vicende. Quest' ultimo favorisce i nostri lazzari e Sanfedisti.

Mercordì primo luglio. Ieri sera il ministro francese alzò l'arme della Repubblica niente differente da quella ch' era, cioè la figura della Libertà rappresentata in una donna. Fu accompagnata con illuminazione e gran festa. Si crede che ciò sia in seguito del venuto dispaccio, mentre vi è chi sostiene che si fosse protestato di non alzare l'arme se prima non si adempissero i patti tutti

[1]) *In marg.* Il dispaccio fu pubblicato in Palermo il giorno 22 giugno, ed il giorno 23 furono posti in libertà gli aggraziati.

Digitized by Google

della pace, tra i quali la grazia dei rei e la restituzione dei beni. Si dice pure che questo sia stato il vero motivo del viaggio del generale Acton a Palermo.

Questa mattina circa le dieci [1]) ha finito di vivere il figlio del Principe ereditario [2]), travagliato da mal caduco. La Principessa n'è rimasta inconsolabile, ed immediatamente è passato l'ordine di tornare a Portici, e si è quest' oggi stesso eseguito. Quello che maggiormente rincresce è la equivoca e cagionevole salute della stessa che viene generalmente compianta, atteso le bellissime doti che l' adornano, per cui si teme, Dio non voglia, di perderla.

Giovedì 2 luglio. Il Re secondo si dice verrà tra giorni ad Ischia, e se si avvera la notizia che in faccia a Palermo vi sia la squadra Russa che porta qui diecimila uomini, è molto più facile che il Re venga. Quello ch' è certo si è ordinato prepararsi i Granili al ponte per l'alloggio di truppa.

Venerdì 3. Il Re dicesi che venga perchè rovinato nella salute, infetto nella persona di lue celtica, e di scabia acquistate in Palermo, ove si dice che se passa l'està deve necessariamente soccombere.

Il direttore Zurlo si ha presi D/. 60 mila pervenutigli dagli arrendamenti di città per conto dei particolari. Fa meraviglia come faccia sussistere ancora quel poco di contante che v'è nei Banchi [3]).

[1]) *In marg.* È morto la notte precedente ad ore sette.

[2]) [Aveva nome Ferdinando].

[2]) *In marg.* La posterità ha dritto di conoscere a pieno questo soggetto; eccone pochi tratti. D. Giuseppe Zurlo essendo un povero provinciale, nipote dell'avv. d. Sebastiano Iacambo, si pose presso di costui a fare la professione, ma niente profittò, e fu interamente oscuro fino al 1783. In quest'anno accadde pel Regno di Napoli il primo flagello che fu quello dei tremoti che rovinarono le due Calabrie. La Corte istituì il Tribunale della così detta Cassa Sacra, che finì di rovinarle invece di soccorrerle. Si dovette mandare l'uffiziale Micheroux per Visitatore di quella provincia, questi conoscendo il Zurlo, incontratolo un giorno per Toledo, fermò la carrozza, chiamollo, gli propose di andare in Calabria con lui colla

Digitized by Google

Sabato 4 luglio. La notizia di quest' oggi è più bella. Dicesi che si siano ordinati seimila letti per altrettanta truppa Francese che qui si aspetta, e che si è voluta per sicurezza del ministro Francese.

Tutto giorno tornano rei di Stato. Arrivò l'altra notte il marchese del Vaglio, oggi duca di Monteleone, quello che fu condannato a perdere la testa, e che per grazia ebbe la pena di una perpetua detenzione in *insulam*. Questa notte per mare ne sono arrivati altri dodici, e si aspetta il principe di Torella, anco condannato a morte, e poi aggraziato come Vaglio. Che mutazione! che figura infelice pel Re che deve far tornare coloro ai quali aveva per grazia donata la vita, deve restituirli i beni, e vederseli passeggiare per avanti trionfanti e pettoruti, come ostentano tutti costoro che tornano; i quali par che insul-

qualità di suo segretario. Zurlo che nel Tribunale niente lucrava e viveva a spese dello zio, accettò l' incarico. Micheroux da Calabria dovendo mandare le sue relazioni al generale Pignatelli allora in grande ascendente presso la Corte, faceva quelle distendere dal suo segretario. Ciò fece conoscerlo a Pignatelli, che andato in Calabria colla qualità di Vicario generale, anche di lui si avvalse. Tornato Pignatelli, Zurlo fu promosso alla toga. Da giudice di Vicaria fece conoscere i suoi talenti naturali e franchi. Continuò lo ascendente di Pignatelli, e fu fatto consigliere. Cominciarono a sentirsi le carcerazioni della Giunta di Stato ed i Glub di Giacobinismo. Zurlo non andò esente da tale taccia essendo amicissimo di Mario Pagano, Giuseppe Albanese, e qualche altro; anzi si disse di essere stato nella cena patriottica a Posilipo, e nel pranzo dato da Pagano all'Arenella. La Giunta di Stato gli pose gli occhi sopra, ed ebbe obbligazione di sua salvezza al consigliere Bisogni che non si uniformò al sentimento degli altri ministri della Giunta che lo volevano carcerato; si fece a buon conto parità, e così scampolla. In novembre dell'anno 1798 accadde la catastrofe dell' infelice spedizione di S. M. per Roma, origine di tutti i nostri guai. Il Re dovendo fuggire da Napoli, temendo la invasione nemica e il complotto dei ribelli, lasciò lui per direttore delle Finanze, avendo restituito il Simonetti alla Segreteria di Giustizia, Corradini a quella dell' Ecclesiastico, e de Marco a casa Reale. Pignatelli restò Vica-

Digitized by Google

tino il Governo, come quello che sia stato costretto a richiamarli.

Domenica 5 luglio. Si fa girare a Napoli la copia di un dispaccio che ordina prepararsi i letti e gli alloggi per la truppa Francese, vi è chi lo crede apocrifo, e chi lo dà per vero. Quello che poi è sicuro ve n'è un altro, che ordina di adattarsi i Granili al ponte per alloggio di truppa.

Fralli condannati che son venuti in Napoli si contano, Basset, che fu generale della truppa civica; Annibale Giordano, primo fondatore dirò così della scuola Giacobina; Grutter che fu capo legione; il P. Grimaldi ed altri dei principali autori e promotori della rivoluzione. Vi è stato chi con molta ragione ha detto " che gli scolari andarono alla forca ed alla mannaia, ed i maestri girano liberi per Napoli. Difatti è così, perchè quei che

rio del Regno, ed in conseguenza Zurlo era con lui. Nel principio di queste memorie notai quello che gli accadde allorchè nella prima anarchia popolare fu dal popolo trovata sua lettera addosso al suo volante che la portava al generale Francese. Il popolo andò a prenderlo e per la strada gli alzò più volte lo stile sul petto per ammazzarlo. Ebbe obbligazione della vita al parroco di S. Angelo a Segno. d. Bartolomeo de Cesare, che lesse al popolo la lettera interpetrandola a parte a parte favorevolmente. Portato in città all'uscire da quella che avea preso intanto un Governo Provisorio, fuggito essendo Pignatelli, il popolo voleva di nuovo ammazzarlo. Ma il duca di S. Valentino lo salvò persuadendo il popolo col dire che bisognava tenerlo per appurare da lui il dippiù, e così fu posto al Carmine. Entrati i Francesi fu posto in libertà, ed egli si ritirò al Vomero. Persona da me conosciuta, e che qualche cosa figurò in tempo della Repubblica, mi disse che avendogli un giorno detto che lasciasse l'essere equivoco, e si dichiarasse, aveva risposto: che i suoi sentimenti erano purtroppo noti al celebre patriota Giuseppe Albanese. Tornate le armi del Re gli fece giuoco quel ritiro, e così fu restituito alle Finanze. Ora regola Napoli; ha soppressi i luoghi pii, abolite le carte del Banco che S. M. aveva precedentemente assicurate; non paga soldi nè ai ministri, nè a truppa, nè a subalterni, e tutto giorno fa progetti di lotterie forzose, ed imposizioni; e se avrò vita farò sapere quale sarà per essere il suo fine.

Digitized by Google

morirono furono ragazzi di venti anni o presso a poco, come i figli di Riario, Cassano, Colonna, Genzano, Mauro ed altri: e quei che ho notati furono i rei di prima sfera. Ecco la grande opera della tremenda Giunta di Stato, formata di Siciliani venuti per fare il boia, ma ignari di quello che era accaduto, e dei veri autori della rivoluzione.

Lunedì 6. Pare che non sia più da dubitarsi della falsità del dispaccio che annunzia la venuta dei Francesi. Il generale Acton scrive che fra breve sarà in Napoli, e spera di portar seco S. M. Le notizie poi sono che il Re sia rovinato nella salute a segno che non si riconosce, e che abbia egli stesso soggezione di farsi vedere.

Martedì 7. Si aspettano i Cavalieri di Città che tornano da Trapani, donde dovevano partire sabato prossimo passato.

Mercordì 8. Sono partiti con licenza e col passaporto per Roma, il duchino Crivelli e d. Francesco d'Avalos di Celenza; ma si dice che vadano a prendere servizio nelle truppe Francesi. Tutti gli aggraziati sono peggiori di prima, e quei che qui sono portano scritto in fronte il loro trionfo, e già Napoli è pieno di capelli tagliati alla republicana e di baffette.

Giovedì 9. Sono arrivati questa mattina i Cavalieri di Città che si aspettavano, e sono al numero di sei, cioè, duchino di Castelluccia, d. Ottavio Caracciolo di Cursi, d. Vincenzo Severino di Secli, d. Gaetano Spinelli, Principino di Canosa, e Principino della Rocca.

Venerdì 10. È corsa voce che Taranto fosse stata bombardata dalla squadra Inglese che aveva anche sbarcato della gente, ma non ve n'è niente affatto. È corsa voce che la squadra Inglese fosse a vista di Palermo, e la tenesse bloccata; ma i Cavalieri venuti assicurano non aver incontrato per tutto il corso del viaggio da Trapani a Napoli alcun legno Inglese.

Sabato 11. Quest'oggi il direttore Zurlo è stato insultato entro la propria casa da tre uffiziali che volevano il loro soldo, e dicesi che siano arrivati fino alle minacce.

Domenica 12. Le notizie di quest' oggi sono di pace generale vicina, ma una colonna di altri cinquemila Francesi è ora entrata nel Regno, e si mandano in Puglie altri due reggimenti.

Lunedì 13. Continuano a venire gli esiliati e detenuti nelle

Digitized by Google

isole di Sicilia, e quest'oggi è arrivato Transo e d. Gennaro Presti. Costui il giorno 14 fu levato dal luogo ove stava per essere trasportato a Trapani a compiere il tempo di sua condanna, e ciò con dispaccio col quale dicevasi che essendo ristabilito in salute si portasse al suo destino. Il giorno 22, passando per Palermo, fu posto inaspettatamente in libertà.

Martedì 14. Dicesi che ieri il direttore Zurlo ebbe timore di uscire di casa, perchè vi era gente che aveva domandato a che ora uscisse, e lo aspettava sulla strada. Ciò non ostante sento che abbia mandato dispaccio per le provincie, perchè si assegni un tanto al giorno a tutte le famiglie Religiose, ed i beni si addicano alla Corte.

Mercordì 16. È entrata quest'oggi da porta Capuana carrozza da viaggio circondata da truppa d'infanteria e cavalleria. È arrivato il pacchetto da Palermo, e sentesi che venga a prendere il medico di Corte d. Domenico Cotunnio ch'è stato chiamato pel Re, come lo fu pure giorni sono il chirurgo d. Bruno d'Amantea, nè il Re viene più ad Ischia.

La carrozza di ieri portava il Sindaco di un'Università di Puglia, reo per quanto dicesi di aver tentata una rivoluzione contro i Francesi.

Si dà per sicura notizia esser venuto ordine da Londra agli ammiragli della squadra Inglese nel Mediterraneo di rispettare la bandiera Napoletana.

Venerdì 17. Il Sindaco di Barletta dicesi sia quello che venne carcerato, ma la causa si dice diversa, cioè che sia per debito colla Corte per somma ch'egli dice avea somministrata ai Francesi senza ricevo.

Con altro dispaccio che si è stampato estende il Re la grazia ai condannati per causa di omicidio, quando questo sia stato occasionato da principii di Regalismo e di attacamento alla Corona. I delitti son sempre delitti, dicasi quel che si voglia.

Sentesi che venga un altro Fiorentino a governarci, ed è questi il barone Seratti. Sarà sempre migliore, se viene per Secretario di Giustizia, dell'attuale direttore d. Emanuele Parise, che poco sa, molto presume, ed ignora perfettamente la costituzione di Napoli che sta governando.

Digitized by Google

Sabato 18. Ecco il dispaccio che accennai sotto la giornata di ieri, è giusto che se ne conservi la memoria:

" Il Re nell'atto di aver dichiarato colle precedenti sue sovrane risoluzioni che non debba ulteriormente procedersi contro i detenuti per materia di Stato, intinti anche di delitti comuni, quando questi delitti non abbiano avuta altra causa che quella di Stato, e sieno stati un puro effetto della medesima, ha creduto proprio nella sua sovrana clemenza il volgere gli occhi verso quell' altra classe dei suoi amatissimi sudditi i quali abbiano commesso qualche trascorso per puro effetto del loro zelo e della loro fedeltà verso il Real Trono [1]). Ha perciò la M. S. comandato che per quelli omicidii ed altri fatti seguiti li quali potrebbero essere considerati nella classe dei delitti comuni, quando i medesimi non hanno avuta altra causa, che quella sola dell' attaccamento alla Corona, debba cessare qualunque inquisizione, e che i detenuti per gli omicidii e fatti suddetti debbono essere messi in libertà, con dover però rispetto ai saccheghi restar ferme le precedenti sovrane risoluzioni. Nel Real Nome ec. Palermo 30 giugno 1801. Emmanuele Parise. „

I dispacci pei saccheggi furono che si dasse solo l' azione ai saccheggiati per ricupero della roba, ma per quei saccheggi che accaddero dopo la resa di s. Elmo, che fu ai 12 luglio 1799; mentre i saccheggi furono la giornata dei 14 giugno con altri cinque o sei giorni consecutivi. Dirò dippiù. La Udienza di Salerno chiese circa l' articolo dei saccheggi una spiega in seguito del trascritto dispaccio, per sapere se dovesse restar estinta l'azione criminale, salvo l' esercizio del dritto reale; ed il direttore Parise con altro dispaccio del dì 11 corrente rispose: " che S. M. non sa immaginare che dopo la realizzazione del Regno possono esservi stati saccheggi commessi per effetto di puro attaccamento; ma in siffatti casi vuole che i rispettivi Tribunali riferiscano l' occorrente per le Sovrane providenze „.

[1]) *In marg.* Questo dato è interamente falso perchè i trascorsi del popolo non ebbero mai tale oggetto, ma unicamente quello di assassinare e saccheggiare; e Dio sa quante povere famiglie piangono nella miseria i delitti degli altri, e quant'innocenti furono la vittima dei popolari trascorsi.

Digitized by Google

Parise fa il direttore della Segreteria di Giustizia e Grazia ignorando quanto accadde in Napoli da gennaro 1799 fino al giorno ch' egli venne col Re, ed in conseguenza non è meraviglia se fa dire al Re " che non sa immaginare che dopo la realizzazione del Regno vi siano stati saccheggi ". Ma se fosse stato in Napoli avrebbe veduto come noi viddimo che i saccheggi incominciarono dopo realizzato Napoli, anzi furono effetto della realizzazione. Perchè però sia noto il carattere di questo Siciliano, è degno che si sappia il seguente fatto. Sono stati condannati a morte dalla Visita della provincia di Melfi sei persone. L'avvocato dei poveri della G. C. Criminale d. Vincenzo de Iorio che n' ebbe la notizia, si portò da lui chiedendo farsi rivedere la condanna dalla R. Camera di S. Chiara: la risposta che si ebbe si fu che non voleva mandare più cause di morte in Camera Reale, perchè questo Tribunale rivocava le condanne e liberava i rei trovando nei processi difetto d'ordine, ch'egli credeva non doversi attendere quando altronde costasse della certezza del delitto.

Ecco le belle massime portate da questi nostri veramente crudeli isolani, che qui son venuti non per essere ministri, ma carnefici di nostra Napoli.

Domenica 19. Parlasi nuovamente di pace generale prossima a conchiudersi ed in questa son riposte tutte le nostre speranze, altrimenti siamo annientati. Col pretesto del mantenimento delle truppe Francesi nel Regno noi siamo assassinati dal direttore Zurlo, e non vi è ceto di persone che non senta il peso e la gravezza delle continue esazioni ed imposizioni. Gli arrendamenti più non danno rendita, perchè il prodotto di quelli immediatamente Zurlo se lo incassa. I fiscali non si esiggono perchè le Università non arrivano a sodisfare la Regia Corte. Se viene denaro col procaccio Zurlo se lo prende. I provisionati pel ramo politico vanno in attrasso di dieci mesate. Il ramo militare di quattro fin ora. Insomma Zurlo introita, estorque, e non paga; ed un giorno o l'altro sentiremo i Banchi nuovamente chiusi.

Lunedì 20. Fino ai 31, venerdì, non abbiamo avuta che un'uniformità di notizie, e di generali querele. Le notizie portano che sia prossima la pace generale, ma coloro che si trovano in

Digitized by Google

Puglia, nei luoghi occupati dai Francesi, scrivono che costoro dicono tutto il contrario. Oggi poi si dice arrivato corriere da Vienna, per l'arrivo del quale Sua Altezza ha sospesa l'udienza che aveva appuntata, e dicesi che porti questo corriere la notizia di essere stato il Re chiamato a Vienna. Se ciò s'avverasse avremo cangiamento di scena.

Il Senato ha publicato editto col quale dice che fra i stabilimenti presi per fare i ducati cinquecentomila chiesti da S. M. abbia scelto quello di accrescere un tornese a rotolo sulli comestibili, e cinque carlini a botte di vino. Il publico ha creduto con tali due imposizioni che sia cessata quella sulle porte e finestre, ma s'inganna, e lo sentirà fra giorni.

Zurlo non fa che mettere la popolazione colle spalle al muro, ed i suoi emissari e collettori di decima usano le più grandi violenze nel Regno. Due di essi, uno di cognome Camporeale, l'altro Petroli, praticano questo espediente, ratizzano i più comodi benestanti, li obligano colla carcerazione a pagare la decima per tutta l'Università colla facoltà di riscuoterne le quote particolari da coloro dai quali essi non si fidano riscuoterle. Mi si dice che un altro di cognome Pandolfelli, che prima fu, come dicesi Giacobino, indi divenne Regalista e Santafede, mettendo in pratica tale espediente sia solito dire a coloro che si querelano " Vi è piaciuto dire viva il Re „! Se ciò sia vero e che cosa ciò importi non entro ad esaminarlo.

Sabato primo agosto. È venuto il pacchetto da Palermo ed ha portato il chirurgo di Corte d. Michele Troia mandato dal Re per visitare la Principessa ereditaria la cui salute sempre più deteriora. Si dice pure che abbia portata la notizia di essersi sgravata di un maschio la sposa del generale Acton, che il giorno cinque si metterà in mare per restituirsi in Napoli. Vi è chi soggiunge che il Ministro Francese ne solleciti la venuta, dicendo che son troppo tarde le risoluzioni che da lui si domandano, quando per ogni cosa devesi scrivere a Palermo.

Domenica 2. Il Ministro Francese dicesi che a tavola di Cassero avesse detto al direttore Zurlo che avesse posto in iscritto quanto era la spesa che portava il mantenimento delle truppe

Digitized by Google

francesi nel Regno, giacchè non poteva egli soffrire che ci desse ad intendere alla popolazione che le imposizioni e gravezze onde veniva tutto giorno da lui oppresso, fossero causate da tali spese, ch' egli poi sapeva non essere neanche la metà di quello che importava la spesa del mantenimento della Marina quando il Re era in Napoli.

Lunedì 3 agosto. Il chirurgo Troia ha ordinato alla Principessa l' aria bassa di Foria verso s. Antonio Abate, ed immediatamente si è preso il palazzo di un particolare [1]), essendosi obbligati fra lo spazio di ore 24 ad uscirne tutti gli abitanti con non piccolo lor danno, perchè molto mobile si è rubato nell'atto di un così violento sfratto.

Martedì 4. È corsa voce che S. M. è stato chiamato a Vienna, e non manca chi dice, che nel sistema generale di Europa che si sta formando dalle Potenze arbitre della sorte di quella, vi sia che Ferdinando IV e Carolina non debbano più venire in Napoli, ove restar debba il Principe ereditario colla divisa di Re Costituzionale, come il nuovo Re di Etruria creato dai Francesi.

Mercordì 5 agosto. Si dice arrivato corriere colla notizia della pace generale e richiamo delle truppe francesi : lo voglia Iddio.

Questa sera la Real Principessa è passata alla strada di Foria ; mi si dice da chi l' ha veduta che la di lei salute è all'intutto perduta. Anco questo sarebbe per nostra disgrazia, attesa la ottima indole di quella Principessa.

Domenica 9. Quest' oggi vi è stato del rumore nelle carceri della Vicaria, essendovi rimasti morti due e feriti diciotto dei carcerati. Come e perchè nato tal rumore non si sa. Vi è corso d. Scipione La Marra colla sua gente.

Avendo dovuto vedere questa mattina il Direttore della Guerra d. Giambattista Colajanni [2]), son rimasto colpito da tre proposizioni fattemi dallo stesso in aria di discorso confidenziale, mentre poche volte l' ho trattato. La prima è stata, che parlandosi

[1]) *In marg.* D. Francesco Faicchio razionale del Monte Ciarletta.

[2]) *In marg.* Questi che oggi ha il grado di colonnello, era un semplice uffiziale della Segreteria di Guerra, ed è arrivato a questo posto con la protezione di Acton.

Digitized by Google

di mancanza di denaro ha detto che anche egli era in attrasso di quattro mesate di soldo, e che si vedeva in procinto di dire ai soldati che uscissero sulla strada per procurarsi da mangiare. La seconda è stata, ch' egli aveva pensato a provedersi di un casino con territorio nell' agro Aversano per avere un luogo da ritirarsi pria di essere dimesso, sapendo che a questo dovea finire. La terza è stata, parlandosi delle notizie di pace generale, che tutti lo dicevano, ma chi dovea farlo non ne aveva volontà.

Lunedì 10. Ieri al giorno vi fu rumore nelle carceri della Vicaria tra carcerati per rissa tra loro insorta, e sento che siavi succeduta la morte di due e vi siano stati da 18 feriti.

Martedì 11. Si dice sconchiuso il trattato della pace cogl'Inglesi, ed annunziata l' esclusione con un proclama fatto dagl'Inglesi, dicendo che per dar pace all'Europa avevano essi proposto fino di cedere le loro conquiste nelle Indie, ed anco il capo di Buona Speranza, purchè i Francesi avessero restituita l'Italia *in statu quo*, mentre senza questo farsi non era possibile aversi una pace stabile, ma che i Francesi non avevano voluto assentirvi, per cui motivo la Nazione Inglese si era determinata a proseguire la guerra.

Mercordì 12. Si aspettava da più giorni il dispaccio per togliersi la confisca dei beni dei rei di Stato condannati, ieri fu comunicato nei seguenti termini all'amministratore di quei beni marchese di Montagano.

" Con Real Carta dei 25 del passato mese di luglio dal consigliere di Stato d. Francesco Seratti è stato partecipato al direttore di questa Real Segreteria di Azienda quanto siegue — Ill.mo Signore S. M. vuole che siano sciolti e liberati i sequestri che per ragione dello stato di guerra e delle passate vicende erano stati posti sopra le rendite feudali ed allodiali, tanto dei sudditi della M. S. che dei forastieri, e dal presente giorno ne sia restituita la percezione dei frutti ai proprietarj. La R. Segret. d'Azienda lo comunica a V. S. Ill.ma per sua intelligenza. Palermo 11 agosto 1801. Gius. Zurlo. Sig. marchese di Montagano „.

Come non parla di beni confiscati, ma di sequestrati, nuovi dubj si son promossi dall' amministratore circa l' esecuzione. Si

Digitized by Google

serba lo stesso sistema di far conoscere che tutto si fa perchè necessitati a farlo. Di fatti si dice che tutto si fa per le richieste del Ministro francese Alquier.

Giovedì 13. In qualche sito di Napoli sono stati malmenati coloro che vanno numerando i vani di finestre e balconi che dovranno sottoporsi alla tassa. Il Regio Senato che una tal contribuzione ha proposta si è messo in qualche agitazione.

Venerdì 14. Essendosi ieri sera aperto il Real Teatro s. Carlo, vi fu la più grande gala, e sento che si pagarono i palchi sino a ducati trenta per quella sera, e le sedie un' oncia, tanto che dovette la Giunta dei Spettacoli proibire il potersi esigere più di Duc. 12 il palco e di carlini cinque la sedia. Ecco il carattere della nostra Nazione: siamo tutti ridotti al verde, e si gitta il denaro come nello stato di opulenza; ha quindi ragione il direttore Zurlo di dire che in Napoli vi è denaro.

Sabato 15. Il Senato avendo proposto i suoi timori per la tassa delle finestre, il direttore Zurlo ha risposto volerla ad ogni conto perchè colla forza sarebbe esatta. Dovendo uscire il mandato dell' arrendamento delle farine, Zurlo ha fatto sentire ai Governatori che il Re lo vuole in affitto.

Domenica 16. Sento un altro bellissimo aneddoto. Zurlo ordinò alla Camera Reale, che si facesse sentire a tutti coloro i quali ebbero il titolo di marchese dall'anno 1798 a questa parte, che dovessero spedirsi la patente, altrimenti avrebbe rappresentato a Palermo. Come niun' effetto ebbe tale insinuazione, così egli scrisse a Palermo. È venuto, per quanto si dice la risposta, ed è la seguente. Che pel presidente Luogotenente e presidente della Camera Vigo dovessero spedirsi le patenti, ma trovandosi in attrasso di soldi, si compensasse l' importo di quella coll' avere dei soldi. Per gli altri, che si dovessero spedire le patenti altrimenti se gli sospendesse il titolo, e perchè si sapesse chi sono, se ne manda la nota nella quale si trovano mancare tre, il marchese Targiani, il marchese Verrusio, il marchese Manes; anzi soggiunge, che siasi passato ordine al percettore di non ricevere da costoro il dritto della patente se volessero pagarlo. Or se questo è vero, qual dimostrazione più sicura dell' animo del Re avverso a tutti coloro che crede intinti per la passata rivoluzione! e qual pa-

Digitized by Google

radosso indecente, mentre passeggiano liberi per Napoli, Bassetti, Abamonte, Colangelo, Giordano, ed altri rei principali scampati Dio sa come dalla forca e rimasti impuniti, e poi puniti si veggono con una degradazione coloro contro i quali non vi è stata accusa nè imputazione significante, coloro dei sentimenti dei quali non è da dubitarsi.

Domenica 16. Il principe di Canosa ha diretto a suo figlio tornato dal castello di Trapani il seguente sonetto:

Figlio imparasti? o neppur ora intendi
Del Ciel le chiare note? o vuoi di morte
I notturni caratteri [1]) tremendi
Legger di Baldassarre in sulle porte.
Figlio imparasti? o con l'ingrata sorte
Ancor folle che sei cozzar pretendi?
Pene, ingiustizie, crudeltà, ritorte
Furon figlie d'invidia, e nol comprendi?
Che se alla scuola dei tuoi lunghi affanni
Non imparasti ad esser saggio, invano
Ad esser dotto consumasti gli anni.
Figlio, cangia il tuo stile, or ti prepara
I libri a investigar, il cuore umano;
Ed a tue spese a detestarlo impara.

Martedì 18. Vi è stato chi ha detto che in qualche luogo del Regno siavi stata della insurrezione, e siasi gridato " viva Francesco primo console „.

Mercordì 19. Essendovi stata gala in Corte, di là è uscita la notizia che per ottobre la Regina sarà in Napoli.

Giovedì 20. Una voce tutta contraria ho inteso quest'oggi, cioè che il Regno di Napoli sarà refutato al Principe ereditario che resterà Re Costituzionale. Il vedersi che si fa di tutto per smungere denari dà animo a tali voci: si crederebbe? per gli affitti della caccia, chi volesse farli per l'anno venturo pagandoli ora, se gli rilascia quasi la metà dell'estaglio. Si dice che pensasi ad abilitare chi vuole togliere i fedecommessi da casa sua col pagarne il quinto dell'importo alla Regia Corte. Ciò ha

[1]) *In marg.* Leggi chirografi.

Digitized by Google

dato occasione anche a qualche satira, ed eccola. È morto un buon servo di Dio nella persona del Sacerdote don Tommaso Fiore. Si è preso da ciò l' argomento della satira, e si è detto che in Paradiso non potè entrare perchè mancavano le chiavi, le quali per essere di oro si trovò ch' erano state vendute dal nostro direttore Zurlo. In Purgatorio fu avvertito a non entrare perchè non vi eran opiù suffraggi. Nell' Inferno se gli disse che non vi erano che quattro soli luoghi vacanti, ed erano già compromessi.

Sabato 22. Con altro dispaccio si è dichiarato che nell' ordine del dissequestro generale vadano comprese le confische che debbono togliersi.

Domenica 23. La Giunta di Stato si unisce ogni sera, e vi è stato aggiunto il direttore di Polizia d. Antonio della Rossa, ma non come direttore di Polizia dice il dispaccio.

Luuedì 24. Il Ministro francese Alquier propose al Principe ereditario di licenziare la truppa Moscovita, ma il Principe gli rispose, che quella era al soldo del Re per trattato come prima vi erano gli Albanesi. Si crede che sia cominciato qualche disturbo tra la Russia e la Francia.

Martedì 25. Come cambiano i tempi! Si vendevano questa mattina publicamente dei ventagli colla figura in mezzo di Buonaparte, con una Fama che lo corona di alloro ed un gallo ai piedi; e perchè non si equivocasse, v' era scritto sopra il di lui nome. La Giunta di Stato avrebbe mandato alla forca chi lo conservasse solamente.

Mercordì 26. Corrono delle notizie di prossima risoluzione del nostro Stato, e v' è chi dice che non passerà settembre. Dicono che lettere della Regina ai direttori Zurlo e Colajanni dicano " il Regno è perduto ". Si susurra che avremo della truppa francese a Portici, a Capua, ad Aversa, ed in Napoli; e che indi quetamente sarà cambiato il nostro Governo con la rinunzia che manderà il Re e colla creazione di un Re costituzionale, che taluni credono possa essere lo stesso Principe ereditario, altri no. Quello che si vede alla giornata si è che il Governo cerca smungere e ritrar danaro per quanto può, facendo anche transazioni a precipizio per aver denaro.

Digitized by Google

Questa mattina con infinita sorpresa e disgusto della popolazione si è veduta uscire limosinare l' intera comunità dell' Annunciata composta di monache ed esposito, perchè le manca il mantenimento, quand' era uno dei più ricchi luoghi pii di Napoli. Bisognerebbe cassare dalla celebre iscrizione sulla porta " *Haec opulenta domus* ". Ducati trentaquattro mila annui si dice che perda tra gli arrendamenti che le mancano e la decima che paga. L' ospedale degl' Incurabili che aveva novantamila e più ducati di rendita, è quasi chiuso; e gli ospedali minori son chiusi affatto, come la Cesarea e s. Nicola a Nido. Come a tali notizie possa reggere chi ha ridotto Napoli in questo stato, nol so. La Real Principessa (che sta male come sento) ha dato alle monache A. G. P. ducati cinquanta ed il Principe cento. Continueranno ad uscire per sette giorni.

Ieri al giorno ebbero ordine di partire da Capua ottocento uomini di fanteria e 200 di cavalleria per andare ad assalire il bosco di Presenzano, ove sono unite 300 persone che fanno delle scorrerie contro i Francesi.

Giovedì 27. Non è da immaginarsi il rumore che fa il veder girare le recluse dell' Annunciata, il popolo freme e parla con molto ardire, dicendo che si vede l'Annunziata andar limosinando e non si vede trascinare chi ci ha colpa. Anche satirizzando si è detto, che essendo passata pel monastero degli Orefici, allorchè nel calare dovevano passare avanti al palazzo del direttore Zurlo, allungarono il giro, per timore che Zurlo non mandasse a prendersi quello che per limosine avevano avuto.

La truppa di Capua tornò indietro, perchè si avvisò che il generale Broccard era andato a sorprendere i fuorusciti.

Venerdì 28. L'allarme e la voce che a Portici si aspettavano i Francesi nacque dall' avere quel parroco mandato in giro col campanello, facendo sentire che si rispettassero i Francesi. E ciò perchè essendo andati alcuni uffiziali di quella Nazione a vedere il Vesuvio, quel popolo gli aveva usate delle insolenze.

Sabato 29. È arrivato un sanculotto [1]) francese con centocin-

[1]) *In marg.* Piccolo legno così chiamato.

Digitized by Google

quanta soldati provenienti dall' Egitto che vanno ad unirsi colle truppe che sono in Puglia.

Domenica 30. Si son fatti subito partire per Avellino i soldati francesi per timore di qualche disordine, perchè il nostro popolo non puol vederli affatto.

Colle lettere di oggi si è saputo, o almeno si è detto, che gli affari d' Italia erano accomodati, e che dai porti d' Inghilterra sia uscita la squadra detta *della Morte* sotto il comando di Lord Nelson, forte di cento vele, la quale abbia preso tale titolo, perchè esce determinata o di perdersi, o di cacciare i Francesi da tutti i porti dell' Oceano e del Mediterraneo. Qui si teme che la squadra Inglese che ha compita l' impresa del Cairo non piombi sui nostri porti dell'Adriatico per fare la stessa operazione, cosa che finirebbe di ruinare le nostre province di Bari e Lecce.

Lunedì 31. Domani comincia la carta bollata, ed intanto mentre le imposizioni crescono, i generi di prima necessità avanzano di prezzo; il nostro Senato ha comprati i grani per la panizzazione giornaliera a ducati quattro ed un carlino il tomolo.

È arrivato da Palermo il barone Acton, non si sa quali notizie porti.

Martedì primo settembre. La imposizione della carta bollata colle sue appendici è gravosissima, e mentre i litiganti e commercianti soffrir devono questo peso, portar devono anche l'altro di veder accresciuti nei Tribunali i dritti del segno nel S. C. da grana dodici e mezzo a grana venti, e di un carlino di più per ogni dritto al Commercio: di un carlino di più pel registro all'Archivio; di un carlino di più ad ogni partita di Banco, e così va innanzi per gli altri rami, fino ai biglietti del gioco del Lotto si è accresciuto un tre cavalli a biglietto.

Mercordì 2. Il Senato ha rappresentato essere ineseguibile la tassa immaginata e proposta sulli balconi e finestre. Si spera non si pensi ad altro, atteso il grande introito per la carta bollata. È intanto proibito alle recluse dell'Annunciata l'andare più limosinando per Napoli; e si dice che sia stato il Principe ereditario, il quale ha chiesto sapere quale sia il vuoto.

Digitized by Google

Giovedì 3. Si dice che in seguito della trattativa ultimata tra la Russia e la Francia, il Regno di Napoli sarà evacuato dai Francesi, e che per ottobre avremo il Re e la Regina.

Venerdì 4 settembre. È calato l'ordine per la funzione di Piedigrotta che si farà da Sua Altezza.

Si dice essersi immessa quantità di carta bollata falsa.

Sabato 5. Abbiamo in Napoli il generale francese Murat, venuto per divertimento.

Domenica 6. Il generale Francese che si disse Murat, sento che sia il generale Mattieu [1]), che fu in Napoli nel tempo dell'invasione. Egli arrivò ieri scortato dalla nostra cavalleria e preceduto da una sua guida. Si aspetta ancora il generale dell'armata di Puglia ch'è un tal Carra sens Cyr (*sic*).

Lunedì 7. Ventidue battaglioni di truppe sono pronti per la parata di domani a Piedigrotta, fra quali otto di truppa urbana, oltre queste vi è la cavalleria, in tutto saranno da circa novemila uomini.

Martedì 8. Tutta la mattina ha diluviato, essendo cominciato il tempo pessimo da ieri dopo pranzo, ed è durato 24 ore, per cui la truppa ha patito moltissimo, specialmente quella venuta da Capua e Nola. Del resto la festa è riuscita decorosa, sebene le mute e le carrozze sieno state tutte d'impronto, perchè la Corte non ne ha. Gli urbani hanno guastata la parata tanto per la lora figura che per la loro inespertezza. Il Principe è andato solo perchè la povera Principessa Dio sa come sta.

Mercordì 9. La Principessa ereditaria sta male, ma se ne fa un mistero. Il Principe poi va tutte le sere a divertirsi al Teatro s. Ferdinando a Ponte Nuovo a sentire lo stomachevole nostro Pulcinella detto Giancola, e si fa delle grandi e continue risate [2]).

Giovedì 10. Si aspetta da Roma l'arciduchessa Marianna sorella della nostra Principessa che viene a visitarla per indi restituirsi in Roma, ove si dice che fonderà un monistero di canonichesse.

[1]) *In marg.* Neanco è questo il nome, ma importa poco.

[2]) *In marg.* Si affittano i palchi per andare a vedere ridere il Principe.

Digitized by Google

Corre voce che il Re parte per Trieste, e v' è chi lo dice anche partito. Tra i dispiaceri avuti in Palermo si dice vi sia quello che gli avessero sbandita una caccia di fagiani con averli fatto trovare un cartello che diceva: " Qui non s' immettono fagiani — E non vi son Napoletani „.

Venerdì 11. Domani per quanto si dice dovrà imbarcarsi il generale Acton che torna in Napoli, e con lui vengono, Vasto, Campochiaro, Laurenzana ed altri, restando col Re il solo Priore Rossi Tanucci.

Sabato 12, Qualche foglio d' Italia porta quest'oggi firmati i preliminari di pace tra la Francia e l'Inghilterra. Si aspetta con ansia la venuta di Acton che dovrà portare per quanto si dice una crisi nel politico di Napoli. Qui si è chiesta la nota di quindeci soggetti probiori per ogni quartiere, non si sa perchè.

Domenica 13. La povera Principessa ereditaria sento che siasi estremata questa mattina. Lascia costei tutti addolorati per le di lei adorabili qualità; ma non vi è rimedio " Piace così a colei — Che lascia stare i rei „.

Lunedì 14. È arrivata questa mattina l'arciduchessa Marianna e la nostra Principessa che si disse ieri stremata, si è veduta al balcone all'arrivo della sorella. Costei ha idea di formare, o fondare in Roma, o in Napoli, un Ritiro di Canonichesse.

Martedì 15. Si dice che la Principessa voglia domenica prossima portarsi a visitare la Chiesa di s. Maria a Piedigrotta, per cui vi sarà la stessa parata che vi fu il giorno degli 8; e ciò anche in considerazione della Canonichessa sorella, che mi vien detto essere molto brutta.

Mercordì 16. Si mette in dubbio la venuta del generale Acton, e si va dicendo che il nostro orizzonte politico vada di nuovo a turbarsi, per cui S. M. il Re di Sardegna pensi passare a Venezia, intanto è andato a trattenersi a Caserta.

Giovedì 17. Il direttore Zurlo è stato indisposto per uno spavento ricevuto a causa di molte donne che lo assalirono sull'uscita chiedendo i loro cartelloni di limosine ed assegnamenti, e lo maltrattarono e minacciarono afferrandolo anche per la giamberga.

Venerdì 18. Parlasi di nuovo della partenza delle truppe Moscovite che qui sono.

Digitized by Google

Sabato 19. Questa mattina circa le ore 12 d'Italia è entrato in porto la nostra fregata che ha sbarcato il generale Acton, moglie e bambino. Questa venuta par che assicuri quella tranquillità che si diceva di nuovo turbata. Smontando ha nominato quattro brigadieri, due di artiglieria, e due dell'esercito.

L'arciduchessa Marianna si è portata al Tesoro per essere presente alla liquefazione del sangue di s. Gennaro, ma non ha avuto il piacere di vederlo non essendosi liquefatto; cosa che ha fatto dire al popolo circostante di essere essa causa che il Santo non facesse il miracolo, com'essi sogliono dire tutte le volte che essendovi qualche forastiere presente ciò accade [1]).

Domenica 20. Qnest'oggi circa le ore 22 è entrato in rada un Brick Inglese, che arrivato a tiro del castello dell' Ovo ha salutato il porto con tre tiri di cannone. Indi ha chiuse le batterie ed ha mandato a terra una barca parlamentaria che ha smontati alcuni uffiziali Inglesi, i quali dopo aver conferito col generale Acton son ripartiti col medesimo Brick. S' ignora fino a questo punto l'oggetto di tal venuta.

Lunedì 21. All'istessa ora è tornato il Brick Inglese, si dice che abbia chiesto di lasciare a terra il governatore di Malta per la Gran Brettagna, ma gli è stato negato.

Martedì 22. È surta voce che ieri sera fosse stato arrestato il direttore Zurlo, ma non è che una voce sparsa dai pubblici desiderj, non è però un felice presagio che si cominci a dire, perchè in Napoli quando di una cosa comincia a parlarsi, è segno di esservi già qualche disposizione a fare che accada.

Il positivo della venuta del Brick Inglese neanco è noto, essendovi chi dice che sia stato per lasciare a terra un ammiraglio che verrebbe per motivo di salute a trattenersi a terra e passare a Roma.

Mercordì 23. Due novità si sono intese quest'oggi che possono avere luttuose conseguenze. Si è inteso l'arresto dell'arcivescovo di Taranto per aver dato mano ad una controrivoluzione in danno

[1]) *In marg.* Mi è stato assicurato che il sangue si bassò nell' uscire, indi si riempì nuovamente, stiede così sino a mezzogiorno, quando si liquefece interamente lasciando un globo in mezzo.

Digitized by Google

dei Francesi che sono in quella provincia; ma chi conosce questo prelato mi assicura che deve essere un' impostura, essendo uomo troppo cordato, probo, e di talenti, niente riscaldato, e di ottima morale.

L'altra novità è stata che si è unita la Giunta di Stato coll' intervento del direttore della Rossa, si è da quella mandato a sorprendere la casa dei fratelli Mazzarella, ove hanno arrestati essi che sono al numero di due ed un soldato, e tutti e tre con una tempesta [1]), che in quell' intervallo faceva, sono stati trasportati in Giunta, ove uno dei Mazzarella sento che siasi diportato con molta impertinenza. Un arresto cosí istantaneo fatto da questa Giunta che non arresta se non *cognita causa*, dev'essere per fatto costatato. Per quello che si dice, in casa dei Mazzarella [2]) si teneva congresso per fare un'unione di gente di armi che dovesse portarsi ad accrescere la compagnia del celebre assassino, prima Santafede, per cognome Mammone, coll'idea d'impadronirsi degli Apruzzi.

Giovedi 24. Con sicurezza mi vien detto che Napoli offrirà una più tremenda degradazione, e resterà col solo circondario mentre la capitale di Terra di Lavoro sarà Capua. I patriotti nella divisione del Regno fecero lo stesso, e noi li stiamo imitando. Pei Tribunali poi si dice che il S. C. resterà ad una Ruota, e cosí gli altri Tribunali tutti, e conosceranno delle sole cause del distretto di Napoli, mentre per il Regno vi saranno Tribunali inappellabili. Sarà un problema per la posterità se Napoli abbia meritate tante degradazioni ed avvilimenti.

Venerdi 25. Non sarà forse cosi tremenda la crisi politica di Napoli, ma cosa vi sarà senza dubio.

Sabato 25. La Real Principessa doveva restituirsi a Palazzo

[1]) *In marg.* È stato un sifone sicuramente che ha cagionato danno notabile. La lava dei Vergini si ha trasportati tre carri con tutti gli animali e con due botti di vino piene, dei piperni, dei tronchi di arbori. Tre persone vi sono morte; alzava fino a dieci palmi sulla strada lunghissima di Foria.

[2]) *In marg.* Costoro furono soggetti alla inquisizione della prima Giunta di Stato dell' anno 1797.

Digitized by Google

questa sera, ma non si è potuta trasportare essendo confinata in letto, non si lascia per tanto di formare anche del di lei stato un arcano. Sento che siasi posta alla cura di latte umano succhiato al capezzolo.

Domenica 27. Si è publicato il dispaccio colla data di ieri col quale il Re ordina la pronta restituzione dei beni sequestrati e confiscati a tutti indistintamente anco condannati a morte ed eseguiti, cioè a chi ne rappresenti le persone, proibisce il farsi nuovi dubj, ed inculca la sollecita e pronta esecuzione. Per la giurisdizione si riserba di risolvere, ma i proventi e pesi di quella ordina che siano dei Baroni. Per Vaglio [1]) ordina che si restituiscano i frutti, ma colla soggiunta seguente " intendendosi ciò fatto per pura clemenza Sovrana, e senza inferirsi pregiudizio all' articolo che dal R. F. si era promosso nella Regia Camera della Summaria. „

Mercordì 30. Questa mattina è venuto nelle carceri della Vicaria il celebre Mammone arrestato dal principe di Hassia Philipstat, in Gaeta nel monastero degli Agostiniani, ove trovavasi travestito per imbarcarsi ed uscire dal Regno. Costui fu capo d'insurgenza in Apruzzo, e si dichiarò generale, poi si rese il tiranno di quella provincia, col pretesto di distruggere i Giacobini, e commise degli eccessi di crudeltà che sono incredibili. Per darne un saggio accenno i seguenti fatti. Avendogli riferito il carceriere che le carceri erano anguste per tanti arrestati che vi erano, egli a sangue freddo gl'impose di scannarne trenta, acciò si sfollassero. Diede una tavola e fece trovare per ogni coverta una testa di fresco recisa, e di una premutone il sangue nel vino se lo bevette. Con una mazzola dava in testa di coloro che caduti erano in sua disgrazia, o perchè ricchi, o perchè avevano bella moglie, figlia o sorella, e così ammazzavali. Si è vantato che tutto facesse colla intelligenza di S. M. la Regina. Si mandò contro di lui il generale Broccard che ne disperse la compagnia non senza pericolo, perchè dal Mammone gli fu tirata una fucilata che per poco nol colpì.

[1]) *In marg.* Il marchese del Vaglio figlio del duca di Monteleone, condannato dalla Giunta a perdere il capo, poi aggraziato.

Digitized by Google

Circa le ore 22 si è restituita al Real Palazzo la Principessa ereditaria in carrozza col Principe e la figlia. Dovette salire le scale in sedia.

Giovedì primo ottobre. Il generale Acton ha cominciato a ricevere e a dare udienza, dice a tutti che per marzo sarà in Napoli S. M. il Re. La giovane, anzi ragazza sua moglie [1]), vede le dame tutte le sere.

Venerdì 2. Si aspetta la giornata di domenica, nella quale si dice che saranno publicate le mutazioni politiche che da tanto tempo si annunziano, come sarebbe la restrizione del Tribunale della Reggia Camera, l'abolizione della Polizia, la creazione di un capitano di Giustizia, invece del Reggente, e simili.

Sabato 3. Si è pubblicato intanto una nuova tariffa di accrescimento di dritti in Vicaria molto seria e gravosa pei poveri litiganti, perchè vi sono cinque carlini a preambolo, dieci a decisione di espedienti, due per ogni voto per M. C. ed altri.

Domenica 4. Sua Altezza il Principe ereditario lasciò la moglie appena arrivato a Palazzo e si portò a Caserta, ove con abito da vendemmiatore e coi cavalieri di guardia vestiti ugualmente volle fare la vendemmia. Ieri sera tornò per la tavola pubblica di questa mattina, indi riparte per Caserta, per continuarla. La moglie intanto sta male.

Niente vi è stato di quanto si aspettava, si è intesa sola la carcerazione di quattordici persone per un complotto scoverto ad ammazzare il Ministro francese per far nascere rumore.

Lunedì 5. Vi è del fermento di nuovo. Questa mattina in varj siti di Napoli si è trovato un cartello colla epigrafe di " libertà ed uguaglianza „ e conteneva un invito alla popolazione di armarsi essendo vicini i Francesi che venivano a liberarla dal tiranno e dagl'Inglesi. Io non credo che sia opera dei Giacobini, ma o di malcontenti, dei quali il numero è infinito, o di coloro

[1]) *In marg.* Non ha più che quattordici anni, mentre ne conta egli settantasei. Fra tante glorie conterà anche quella di essere Giove Ammone.

Digitized by Google

che vorrebbero tornare agli antichi saccheggi. Il Signore ci liberi da qualche altro disastro.

Martedì 6. I cartelli d'ieri erano scritti con lettere stampate, ma prese separatamente da carte di stampa e poi accozzate insieme, vale a dire ch'è operazione fatta da persona d'intelligenza. Mi si dice che minacciasse morte a chi non si armava.

Si dice che in Calabria vi sia del rumore, che i Francesi di Puglia siano in movimento, e che si tema che le forze degl'Inglesi dell'Egitto vengano a piombare nell'Adriatico, per cui le più belle provincie del Regno di Napoli diverrebbero il teatro della guerra.

Giovedì 8. È arrivato in Napoli un altro generale francese. Il cav. Micheroux, quello che fu Ministro plenipotenziario e trattò e conchiuse la pace di Napoli coi Francesi, che fu tanto encomiato dal Ministro Francese Alquier, allorchè si presentò al Principe ereditario, che fu decorato di tanti onori anco dalla Corte di Moscovia, è stato, per quanto si dice, privato di tutti gli onori e soldi, financo dell'Ordine Russo. Per cui si crede che sia a richiesta della stessa Corte di Moscovia, e si argomenta che siasi creduto non aver eseguito quanto gli era stato imposto allorchè gli fu affidato un così serio affare. Altri crede che abbia egli sacrificati gl'interessi della Corte di Napoli per sostenere il generale Acton che i Francesi volevano assolutamente allontanato dai dominii del Re di Napoli.

Sabato 10. Sento vi sia urto tra il direttore della Guerra Colajanni ed il direttore di Finanza Zurlo, e si vuole che il nuovo piano dei Tribunali di Zurlo portato innanzi sia sventato per opera di Colajanni.

Mercordì 14. Si è sparsa voce che sia questa mattina arrivato corriere colla notizia ufficiale della pace generale cogl'Inglesi. Da due giorni si dice che le truppe francesi evacuano il Regno di Napoli, e che siansi ordinati dodicimila uniformi da essi chiesti per andarsene vestiti.

Il Cardinale e arcivescovo Zurlo ha rinunziato, se pure non lo han fatto rinunziare.

Giovedì 15. Si è pubblicata colle stampe questa mattina la notizia uffiziale della pace conchiusa tra l'Inghilterra e la Fran-

Digitized by Google

cia firmata il giorno primo ottobre tra Milord Hawksburg ed il cittadino Otto.

Martedì 20. La pace colla Francia è stata trattata a Londra, ove si firmeranno i preliminari il giorno 20 ottobre, ed il giorno 3 si dicono ratificati dal primo Console in Parigi. L'articolo interessante per noi è la evacuazione del Regno di Napoli e Stato Romano. Per finalizzarsi poi il trattato si è destinato un congresso ad Amiens, se i fogli ci dicono il vero.

So da lettere di Puglia che fu tal pace pubblicata dai Francesi con illuminazione musica per la città e sparo di artiglieria.

Martedì 27. Corre la voce che la Principessa è assistita, essendo in ultimo, ed il publico maldicente, dice che fu portato l'avviso al Principe mentre stava al Teatro, ed egli rispose " a questo non è che farci „ e continuò a godersi il Teatro.

Primo Novembre. La Principessa ereditaria corre voce che passi meglio, che sia esente da febre, e che i medici assicurino di essere sano il di lei petto, continua la cura del latte umano che succhia al capezzolo di tre nutrici.

Ecco l'aneddoto della rinunzia del nostro Cardinale arcivescovo che sento stia travagliato. Si portò da lui il caporuota del Commercio d. Giambattista Vecchioni, e con un largo discorso lo volle persuadere a rinunziare, egli però rispose che non poteva, nè doveva ripudiare la sua sposa; e fu così fermo nella sua determinazione, che Vecchioni finalmente gli disse " essere quella la volontà del Re „. Allora soggiunse " che quando il Re così voleva, era egli obbligato ad obbedire, come obbedito avea quando dalla chiesa di Calvi lo volle alla chiesa di Napoli „. Si dice in seguito che abbia mandata la sua rinunzia, ma scritta nello stesso modo, cioè che rinunziava per ordine di S. M. Questo per altro degno prelato non puole incolparsi che di debolezza, pella quale siccome in tante occasioni aveva la Corte profittato, non dovea ascriverseli a colpa poi che usata l'avesse anche coi Francesi. Deve dirsi ancora per lode dello stesso, che richiesto a dire chi fossero stati i suoi consultori, egli rispose sempre che non ne aveva avuti, e che se nella sua condotta vi era reato, era tutto suo. Sa il publico intero che i canonici Ele-

Digitized by Google

fante, Ruggiero, ed altri lo menavano pel naso e gli facevano soscrivere le pastorali che i Francesi ed i patriotti volevano.

Addì 6 novembre. Il giorno quattro fu sospesa la tavola publica essendo peggiorata la Principessa. Questa mattina sento da persona di Palazzo essersi travagliata a segno che si sono licenziate le nutrici, e questa mattina sia stata munita del sagramento dell' estrema unzione.

Sabato 7 novembre. Questa mattina la Real Principessa ha voluto che publicamente le fosse portato il viatico, ed ha presa la estrema unzione. A mezzogiorno si è sparsa la voce che fosse passata all' altra vita, ma non è stato vero, è però assistita, e si teme che la prossima notte trapassi con rincrescimento universale.

Si è ordinato un triduo per le chiese che comincia domani, e si son chiusi i teatri.

Domenica 8. La Principessa continua nello stesso stato. Una voce popolare si è sparsa dalla seguente occasione. Tra i PP. Alcantarini di s. Lucia sul monte vi era un Padre di buona opinione, per nome fra Paolino, a cui tutta la popolazione ricorreva nelle sue urgenze, ed egli per effetto di semplicità rispondeva qualche volta qual profeta. Questo Padre ieri a mezzo giorno passò a miglior vita, ora la voce publica tra il popolo porta che pochi momenti prima di spirare, si fusse sollevato sul letto ed avesse detto per tre volte " ho mandato a dirle che non morirà, e che starà bene, cosa volete da me? „.

Lunedì 9. Ieri sera al caffè sull'Infrascata accadde il seguente fatto. Una comitiva di otto persone sull' imbrunire della sera per effetto forse di ubriachezza si posero a gridar viva la libertà, e vi è chi anche aggiunse mora il T... Un uffiziale tentò dissiparli colla sciabla alla mano, ma dovette ritirarsi, perchè soverchiato. Si fece del rumore, la gente si chiuse, e finì così. Oggi si è inteso che siano stati arrestati.

Giovedì 12. Questa mattina la Principessa passando sensibilmente meglio, si è tolta la guardia dei preti assistenti. Per Napoli si va vendendo il miracolo di fra Paolino. I teatri continuano ad esser chiusi e si è cominciato un triduo di ringraziamento in s. Chiara.

Digitized by Google

Ieri sera circa le ore cinque d' Italia un prete cappellano del principe di Melissano, si ritirava ove coabitava con un nipote chirurgo accosto allo stesso palazzo di Melissano sopra gli Studj, portoncino solo. Appena entrato in casa fu bussato il portone da due persone, una delle quali chiese per carità di farsi osservare una piaga che lo tormentava. Fu loro aperto ed entrarono quattro persone che all' entrare fecero cadere a terra la testa del prete recisa da una mannaia, e tirarono un colpo di pistola in petto al nipote che si lasciò cadere a terra come morto. Ciò fatto spogliarono la casa e partirono. Il nipote fu ferito nella spalla che gli venne spezzata dalla palla, chiamò gente, accorse la conversazione tutta di Melissano, anche il marchese Fuscaldo, e trovarono quello spettacolo. Se ne diede sul momento parte al direttore della Rossa il quale da questo si vede come ben governi Napoli.

Venerdì 13. L' assassinio del prete di Melissano fu eseguito ad un' ora di notte, ed i rei furono sei paesani dello stesso. Due furono carcerati ieri sera stessa, essendo stati designati dal nipote del prete. Contemporaneamente due altri assassini succedettero nella giornata medesima. Questa mattina poi all'una circa dopo mezzogiorno è caduto sul tetto di una casa a Sedile di Nilo un giovane, ch' è rimasto morto, ma è ignoto come sia caduto o se sia stato gittato.

Sabato 14. È arrivato un aiutante del generale Murat che ha portato il richiamo di duemila Francesi dal Regno, che si crede passino nella Cisalpina, ove le cose non sono quiete.

Domenica 16. La Principessa Reale va nuovamente male, e si crede assolutamente vicina al suo fine.

Ieri mattina circa le ore 16 uscì il viatico dalla parrocchia di s. Tommaso a Capuana, il sacerdote prese la pisside piccola, lasciò la grande com' è solito, al ritorno trovò le particole sull'altare, e la pisside grande rubata.

Lunedì 16 novembre. Ieri sera finalmente alle ore quattro circa passò agli eterni riposi con rincrescimento e pena indicibile di tutto Napoli, almeno dei buoni tutti, la Real Principessa Clementina d'Austria nell'età di anni 25. Principessa che avrebbe potuto formare la felicità di questi Regni, se colle massime e

Digitized by Google

col cuore che aveva fosse arrivata a governarci; ma per noi non era un tanto bene. Siamo sotto la sferza del Signore Iddio, ed io anco in questa morte conosco un castigo per noi. Si è ordinato il lutto rigoroso per quel tempo che verrà prefinito poi da Palermo. Domani si espone per tre giorni, giovedì la sera sarà la solenne esequie, venerdì il funerale in s. Chiara. Il vedovo Principe colla ragazza figlia si è portato in Caserta. La defunta li ha raccomandata la figlia, e le elemosine, ed ha dichiarato che talune delle sue gioie non esistevano perchè in uso di elemosine da lei stessa erano state impiegate.

Martedì 17. La defunta Principessa chiese in grazia prima di morire di non essere balsamata dopo morta. Questa mattina si è esposta, e il concorso della gente che va a vederla è indicibile. Il Principe è inconsolabile.

Giovedì 19. Il tempo che nei scorsi giorni è stato ottimo, questa mattina è stato pessimo, e par che pianga la defunta Principessa. Alle ore 22 e mezzo è uscita la solenne esequie della quale trascrivo il dettaglio per futura memoria.

" Precedevano gli alabardieri per far largo avanti — Seguiva il Ministro di casa Reale, ossia l'Alcaide col suo seguito, indi: quattro battitori da cavalleria facendo le veci di guardie del corpo — La carrozza di avanguardia — La carrozza dei maggiordomi di settimana — Nove o dieci carrozze dei gentiluomini di camera — Carrozza del maggiordomo della Principessa defunta — Quattro battitori di cavalleria — Servitori con torce accese a due a due — Carrozza del cadavere chiusa con una cassa coverta con lamina indorata e con due cappellani entro — Dodici paggi intorno alla carrozza — Sei cavallerizzi di campo alle bilance della carrozza — Due esenti agli sportelli della carrozza figurando tenente e alfiere della Real Compagnia — Picchetto di un capitano e 12 uomini di cavalleria, figurando Guardie — La carrozza della Cameriera Maggiore — Altre carrozze appresso di dame di Corte — Carrozza dell' asafatta [1]) — Carrozza di cameriste — Un battaglione di cavalleria figurando Guardie del Corpo comandato dal tenente colonnello Friozzi, due capitani con subalterni e bassi uffiziali corrispondenti — Granatieri Russi — Granatieri Reali — Real Marina. „

[1]) [Prima cameriera della Regina].

Digitized by Google

La funzione è riuscita in buon ordine, ma non sono mancate due fughe della gente a piedi senza sapersene il motivo, una specialmente è stata bastevolmente strepitosa [1]).

Venerdì 20. La fu Principessa, della quale son fatti questa mattina i solenni funerali sul cadavere in s. Chiara, non avendo voluto essere balsamata, ha fatto patire tutti gli astanti in detta Chiesa pel puzzo che usciva dalla cassa ov' era il suo corpo; e che maggiormente si è sparso, allorchè si è la cassa aperta per riconoscersi il cadavere dal direttore dell'Ecclesiastico e dal presidente del S. C. come vice Protonotario che fa l'atto di tal ricognizione, dopo la quale col *ter vale* il cadavere si chiude nella cappella a dritta.

D. Gaspero Mollo dei duchi di Lusciano ha fatto girare il seguente Sonetto:

Alma Real che nei celesti giri
  Dell'ampie sfere te medesma bei,
  Se dall' immensa luce ove tu sei
  Lo sguardo inchini e 'l nostro pianto miri,
Dei due regni gementi or che rimiri
  Vane le preci onde pregar colei

[1]) *In marg.* Il dispaccio mandato dal Senato è stato in questi termini. " Per l' infausto avvenimento della morte di S. A. R. la Principessa ereditaria ha risoluto S. M. che il cadavere dopo di essere stato esposto per tre giorni in questo Real Palazzo, si trasporti nella Real Chiesa di S. Chiara per riporsi dopo i solenni funerali nella Capella dove sono riposti i Principi Reali defunti colle solite formalità. Che il trasporto si faccia con tutta la pompa funebre coll'accompagnamento dei Cavalieri di Corte in grande uniforme e sotto abito di lutto, e delle dame in uniforme con finimenti neri. Che in detta Real Chiesa di S. Chiara si facciano i solenni funerali coll' intervento della Nobiltà, Senato, Tribunali di città, Ministero e militari della piana maggiore, e di tutti gli altri soliti a intervenire in siffatte funzioni. Che dopo essersi eseguiti i funerali in detta R. Chiesa, si facciano in questa Real Cappella Palatina; e che per sì funesto accidente si prenda il lutto stretto, riservandosi S. M. di dichiarare la durata. La Real Segr. ecc. Palermo 15 novembre 1801 ".

Digitized by Google

Che atterra i forti, i vili, i giusti, i rei,
Immota ai voti, ai pubblici sospiri.
Deh ascolta il suon di flebili parole
Tenere figlie del comun desire
Che deluso in sua speme ecco si duole.
O non dovevi mai fra noi venire
A mostrar tue virtudi eccelse e sole,
O te mai non dovea morte rapire.

La orazione funebre è stata recitata dall'arcivescovo di Salerno Mons. Spinelli di Fuscaldo.

Sabato 21. Mi è pervenuta una carta originale, cioè copia della lettera scritta dal generale Murat al cav. Micheroux in occasione del richiamo dei duemila uomini delle truppe francesi che sono in Puglia. La trascrivo tradotta da me in italiano, per non trascriverla in francese com' è scritta.

" Incarico il mio aiutante di campo, Signore, di richiamarmi alla vostra memoria, e di portarvi da mia parte una nuova testimonianza della mia stima. Io mi ricordo con interesse il vostro amabile figlio. Il termine dei sacrifici della vostra Corte si approssima. Di già sulla mia domanda due mila uomini lasciano la Puglia per rientrare in Francia; gli altri seguiranno da vicino tal movimento. Eccomi disobligato dal mio giuramento, dalle mie promesse. La tranquillità non è stata neanco un momento turbata, le persone del Re sono state rispettate, come i ministri del culto. Io conoscevo troppo bene lo spirito delle truppe che vi mandavo per temere di espormi in promettendovi tuttocciò che vi promisi. Così Cavaliere non avete certamente, come spero, luogo a pentirvi di aver fatto consentire la vostra Corte a riceverci. Voi foste la mia cauzione appresso quella, io la fui delle mie truppe verso di voi. Son compiaciuto assai che abbiam noi a rallegrarci l'un l'altro per aver contribuito al ristabilimento della pace generale „.

A questo proposito debbo avvertire che non fu vera la degradazione che si disse del Cav. Micheroux, almeno è dubia.

Mercordí 25. Questa mattina sono state frustate tre persone col taccaro [1]) alla bocca, e si è detto essere di quella comitiva

[1]) *In marg.* Così fra noi il popolo chiama la musoliera.

Digitized by Google

che andavano gridando sull' Infrascata " viva la libertà „ come notai a luogo proprio.

Si è formata una Giunta inappellabile pei casi atroci che son avvenuti in città, composta dal direttore di Polizia, due giudici di Vicaria criminale, due di Polizia, Avvocato fiscale, Avvocato dei poveri.

Martedì primo dicembre. Quest'oggi si è eseguita la giustizia dei due rei dell'assassinio dell' abate Enrici accaduto circa due mesi sono, e sono stati afforcati dirimpetto la Pietà dei Turchini, a vista del luogo ove il delitto commisero. Si è proceduto *ad horam* dalla G. C. *et omni appellatione remota*. L' avvocato dei poveri avea chiesto di mandare a Firenze per aver documento dell' essere uno dei rei ecclesiastico, ma non gli è stato accordato. Va ora a farsi l' altra causa di coloro che assassinarono il prete d. Vito Serio in casa di Melissano; ma questa si decide dalla nuova Giunta.

Mercordì 2, È arrivato questa mattina il pacchetto proveniente da Palermo tra l'ora 19 sapremo che disposizioni di là son venute.

Il principe ereditario non sta bene, intanto si dicono per lui tre spose: la figlia di Parma, la sorella della duchessa di Agosta, figlia dell'Arciduca Massimiliano, e la figlia di Spagna, per la quale si dice che abbia passati gli officii il Ministro Francese Alquier.

Giovedì 3. La durata del lutto è di mesi quattro, ed i Teatri si apriranno domenica prossima. Questa mattina son cominciati nella Real Cappella i funerali per la Principessa, e continuano per due altri giorni consecutivi.

Lunedì 7. La causa dei rei dell'assassinio di d. Vito Serio è stata decisa, e tre sono stati condannati alla forca, uno a passare sotto di quella, e a mandarsi al Maritimo a vita. Le circostanze dell'assassinio che si son sapute fanno orrore essendosi premeditato da più mesi da un sartore che seppe da persona della casa che il d. Vito teneva di molto contante. I sicarj s'introdussero colla scusa di farsi osservare dal chirurgo quali infetti da lue celtica. Due entrarono in una stanza col chirurgo, due altri entrarono in quella del prete, a cui troncarono quasi la testa, indi gridarono " è fatto „. A quella voce i due ch' e-

Digitized by Google

rano col chirurgo tirarono a colui più coltellate per le quali cadde indietro smorzando il lume. E fu la sua salvezza l'essere caduto colla testa in un quadro [1]) che si sfondò, cosicchè restò il di lui corpo quasi coverto, i sicarii tirando dei colpi nel quadro, credettero averlo finito ed ammazzato, e lo lasciarono. Per cui potè subito dopo portarsi ferito com' era da d. Antonio della Rossa a fare che la stessa sera i rei si arrestassero. Ecco la mano della Provvidenza che vuole puniti i delitti [2]).

Martedì 8. Questa mattina si è veduto con dispiacere che la maggior parte delle Chiese di Napoli solite a celebrare con pompa le festività dell'Immacolata Concezione di Maria SS., appena l'hanno celebrata con una messa cantata. Tale è lo stato di miseria a cui son ridotte e case dei religiosi e chiese di questa città.

Mercordì 9. Il Senato solennemente ha fatto celebrare i funerali della Real Principessa in s. Chiara con sontuosa e nuova macchina e musica grande diretta dal maestro Paisiello.

Giovedì 18. Si è eseguita la giustizia quest'oggi contro i tre rei dell'assassinio del prete Serio sulla crocevia dei Regii Studj, dirimpetto alla casa ove fu commesso il delitto. Non è mancata una fuga, come non mancò neanco nell' altra esecuzione.

Addì 14. In s. Luigi di Palazzo, a spese della truppa urbana, si è fatto il funerale con una macchina sul gusto antico diretta dall'ingegnere Schiantarelli.

Addì 15. Colla stessa machina ed apparato si è rinnovato il funerale in s. Luigi di Palazzo dai PP. del monastero.

Addì 16. La liquefazione del Sangue di s. Gennaro non è seguita questa mattina.

Addì 17. Un temporale fierissimo è cominciato nella scorsa notte ed è durato tutta la mattina. Si è rotto sulla costa del ponte della Maddalena un legno Americano, e vi son morte due persone. Si è perduta la mercanzia che portava di pepe, caffè, e zucchero.

[1]) *In marg.* Il quadro era a terra per essere stato il giorno prima comprato dal prete.

[2]) *In marg.* Questa mattina si son celebrate nell'arcivescovado i funerali per la Principessa.

Digitized by Google

Addì 18. Si è formata una nuova Giunta d' inquisizione per chiamare ad esame la condotta di tutti gli uffiziali del così detto distrutto esercito, e fra i ministri di quella è stato eletto e destinato il celebre Speciale.

Da ieri mattina fino alle ore sette della notte sono stati a votare in Segreteria innanzi al direttore Zurlo diciassette votanti la causa tra la città di Napoli, e quella di Aversa, avendo perduto Napoli, non avendo avuto tre voti [1]).

Addì 19. Questa mattina si sono fatti i funerali della Principessa in la congregazione dei Bianchi allo Spirito Santo. Ieri si fecero in s. Ferdinando dai Cavalieri Costantiniani.

Lunedì si fanno in Santo Spirito non so da chi, e così continueranno. Si dice intanto conchiusa la nuova sposa di S. A. nella persona dell'ultima Infanta di Spagna.

Addì 20. Il marchese del Gallo, fatto sposo in questi giorni, parte subito per Parigi colla qualità di ambasciatore estraordinario, non si sa a quale oggetto.

Addì 21. Il celebre maestro Paisiello è stato chiesto da Bonaparte a Parigi per la festa della Pace, e con dispaccio gli si è ordinato di partire. Egli si è scusato, ma sento abbia avuto altro dispaccio che subito parta. La Francia vuole il migliore che vi è in Europa in ogni genere.

Addì 22. Sulli fogli di Firenze di questa settimana son venuti i voti fatti e le discussioni sui preliminari della pace colla Francia nel Parlamento d' Inghilterra, merita essere trasmesso alla posterità il voto di Lord Windham che parlò dopo Pitt e Fox [2]).

Addì 27. Due persone in due sere di seguito sono state as-

[1]) [Il litigio durava da sessant'anni, e riguardava il pagamento della *bonatenenza* preteso dalla città di Aversa e dai suoi casali contro i Napoletani che possedevano fondi nel loro territorio. L'allegazione in difesa dei Napoletani, sottoscritta da Carlo Rizzi, Giosuè Starace, Matteo d'Errico, e Giuseppe Carta, e quella in sostegno dei dritti reclamati dagli avversarii, sottoscritta da Giacomo Merenda e da Nicola Puoti, si conservano nella Bibl. della Società Napol. di storia patria].

[2]) [Nel discorso si biasimavano i patti discussi nei preliminari di pace].

Digitized by Google

sassinate circa un'ora di notte; una fu alla crocevia tra s. Chiara e s. Francesco delle Monache, e l'altra alla fontana di Monteoliveto, ed il direttore di Polizia dice non averci che fare, essendo o urbani o soldati.

La gazzetta di Firenze porta un discorso fatto in Francia, nel quale si dice, che dovea la Francia vendicarsi dei torti ricevuti dal Re di Napoli, e pure tutto aveva perdonato per intercessione della Russia.

Il Re, mi si dice, che abbia detto non esser egli persuaso di quanto se gli scriveva da Napoli di fedeltà, attaccamento, e sicurezza per lui, perchè ricordavasi quello ch'era al Re di Svezia accaduto essendo stato ammazzato dopo dodici anni. La Regina scrive a Monsignor Spinelli di Fuscaldo, che sa pur troppo come i suoi popoli siano angariati, ma che lei farà dimenticare tutto col provvedere alla loro felicità; intanto il pane va carissimo, poichè la farina vale D/. quattro il tomolo, il fiore cinque, ed il pane di piazza è scellerato.

Addì 28. Sua eminenza Zurlo nostro arcivescovo sta travagliato; si è dubitato o no se dovesse mettersi la colletta alla messa, e non si è posta.

Addì 31. È arrivata una fregata Francese con 150 uomini di equipaggio, proviene da Taranto ed era diretta per Tolone, il vento l'ha portata in questa rada.

Addì primo gennaio 1802. È venuta la notizia che ieri ad ore 19 e mezza passò all'altra vita sua Eminenza il nostro arcivescovo.

Varie voci sono surte colla venuta della fregata francese, essendoci chi crede che resti a Napoli una guarnigione di truppa francese.

Addì 2. Si è veduta una novità, ed è stata l'essersi vedute alla darsena sentinelle francesi, non si sa che dinoti, si crede che sia per aver calati a terra attrezzi da guerra dovendo riattarsi il legno. Quest'oggi si son veduti girare molti soldati francesi; si è detto che la guarnigione della fregata sia calata a terra con tamburro battente, ed è corsa voce che siano venuti altri ottocento uomini per terra.

Addì 3. Intanto vi sono le sentinelle francesi alla darsena,

Digitized by Google

in quanto si è dato il quartiere di marina all'equipaggio della fregata che deve riattarsi perchè patita in mare.

Addì 5. Fra i soldati Francesi e i Moscoviti sono cominciati dei contrasti, ed un Francese fu ferito da un Moscovita questa mattina; mi si dice che un basso uffiziale Moscovita cercava di attaccare briga con alcuni soldati francesi. Accadde poi questo fatto due sere sono. Dal quartiere di marina uscirono i tamburri francesi battendo la ritirata, ed arrivarono fino a s. Spirito di Palazzo, locchè non doveano fare essendovi in altro corpo di guardia il reggimento dei Palatini, ossia granatieri Reali che montava la guardia di Palazzo; ma l'uffiziale non volle da se far cosa, ne fece si bene il rapporto al generale Moscovita da chi anche quel corpo dipende; ed il Generale disse che avrebbe egli pensato a quello dovea farsi. La sera seguente essendosi solito dai Francesi nuovamente a battere la ritirata avanti Palazzo, una pattuglia Moscovita, di ordine del suo generale, le tolse i tamburri e li portò al comandante francese coll' imbasciata, che si meravigliava il generale Moscovita, come si mancasse a questo capo di ordinanza militare. Il Francese conobbe aver torto e cedette scusandosi.

Addì 6. Perchè si abbia idea dello stato del Regno, registro il seguente fatto accaduto nello scorso mese. In Catanzaro era vescovo Mons. Marchese della famiglia dei Marchesi Cammarota fu richiesto da un diacono a volergli conferire l' ordinazione; il vescovo che lo conosceva per poco di buono e sapeva essere uno di quelli che chiamansi Sanfedisti, gli disse che avesse procurato di rendersi più degno della santità di quello stato, e poi lo avrebbe ordinato. Si crederebbe? usciva dopo qualche sera dal suo portone Monsignore per andarsi ad incarrozzare poco discosto, giacchè si tratteneva in una villa fuori le porte, ed eccolo gittato a terra morto con tre colpi di fucile tiratigli alla vita in uno stesso punto, dico morto perchè visse poche ore. Si seppe subito che l'assassino era stato quel diacono con due altri compagni; ma il degno Prelato interrogato se avesse nemici, disse non credere di averne; se aveva alcun sospetto, disse non averne alcuno: ecco lo stato del Regno.

Addì 7 giovedì. Per la seguita morte dell'arcivescovo è ces-

Digitized by Google

sato Monsignor Torrusio dal suo vicariato generale, ed il capitolo ha eletto per vicario capitolare Monsignore, o per dir meglio il canonico Sanseverino, che ha preso possesso questa mattina, ed ha ordinato la colletta alla messa *pro serenitate*, perchè infatti non se ne puole più dell'acqua che continuamente e senza interruzione cade dal cielo.

Addì 8 venerdì. È morto nei criminali della Vicaria il celebre Mammone, pria fuoruscito, poi capo d'insurgenti, che carteggiavasi colla Padrona, e veramente colla sua comitiva tenne lontani i Francesi da quella parte degli Apruzzi ov'egli stava. Carcerato finalmente per le tante barbarie da lui usate, e massacri, ed avanie (*sic*) e scellerraggini commesse. Credo averne registrata tal' una, nè accennerò qualche altra. Essendogli stato detto che le sue carceri erano piene, egli a sangue freddo rispose, che se ne ammazzassero scannandoli tanti quanti bastasse ad allargare gli altri, e la sua espressione fu " scannatene una trentina „ come fu eseguito sul fatto. Mentre mangiava scherzando ammazzava la gente per vedere come morisse, ne mesceva il sangue nel vino e lo beveva. Per una galanteria mangiava con cinque sei teste grondanti sangue a tavola. Si può credere che l'uomo arrivi a tanto? e pure ai nostri giorni era riserbato il vederlo. *Homo hominis lupus.* Costui appena posto in criminale disse che voleva morirsene di fame, per non dare alla sua famiglia il disonore di sua morte sul patibolo; finse di fatti di non mangiare; ma si vide che beveva il brodo delle minestre e rifondeva l' acqua, per cui si suppose che ciò facesse ad oggetto di essere allargato e tentare la fuga.

Addì 8 venerdì. Si sentono rumori fra la Corte di Napoli e quella di Roma, e si dice che siano perchè il Pontefice chiede conto dei sacerdoti e vescovo di Vico Equense Monsignor Natale dissacrati ed afforcati, e voglia castigati i vescovi che n'eseguirono la dissacrazione. Veramente fu cosa orrorosa il vedere per 24 ore pendere dalla forca un Vescovo. I Francesi, i ribelli, dirò così facevano la guerra alla monarchia tentando di distruggere le opinioni di Nobiltà, Sacerdozio, ecc. e nel Governo monarchico restituito si videro i ministri della Giunta di Stato seguitare lo stesso sistema distruggendo a direttura le opinioni

Digitized by Google

più ricevute. Un vescovo alterna con un magistrato Supremo, si è considerato come un nobile, e lo è per la sua dignità, e si manda alla forca come un bifolco. Due dame primarie della città, quali erano le figlie del duca di Montemiletto, una moglie del duca di Cassano, si mandarono in Vicaria alla Penitenza, luogo che riceve le donne più infami della città. L' altra cosa di cui chiede conto il Pontefice è dei parrochi deposti e dei nuovi intrusi senza l' autorità Apostolica.

Addì 27. Il matrimonio della nostra Principessa d. Maria Antonietta col principe delle Asturie è già stabilito, e S. M. Cattolica manderà la sua flotta a prenderla. Il matrimonio di S. Altezza il Principe ereditario con l' ultima Principessa di Spagna anche si vuole sicuro. È certa la riunione in amicizia tra la Regina di Spagna e quella di Napoli, avendosi mandato reciprocamente gli ordini di s. Ferdinando e Maria Luisa.

Si disse con dispaccio da Palermo che S. M. aveva condannata la condotta qui tenuta di non essersi celebrate solenni esequie al fu arcivescovo Zurlo, ma niun segno si è veduto, neanco il suono delle campane. Intanto sulla gazzetta di Firenze si legge che con lettere di Napoli si faceva sapere che si erano celebrate tali solenni esequie, e che il cadavere di S. Em.za Zurlo s' era chiuso nel deposito da lui erettosi vivente nella chiesa di s. Paolo: andate a credere ai fogli pubblici [1]).

Da più giorni si dice che partono i Francesi che sono in Napoli su polacche Sorrentine, ma finora sono in Napoli: questa mattina si diceva che partono la prossima notte.

Addì 29 venerdì. È partita finalmente la truppa francese questa mattina, essendo rimasta solo la ciurma e pochi soldati.

Dicesi che venga la flotta Spagnuola a prendere la Principessa d. M. Antonietta futura del Principe delle Asturie, che lasci qui un gran personaggio, e che indi vada a prendere il Re a Palermo e la Regina a Trieste.

[1]) [Anche Mons. Del Pozzo nella sua *Cronaca Civile e Militare del Regno delle due Sicilie p. 204*, asserisce che il 2 gennaio si celebrarono nel Duomo solenni funerali al defunto Cardinale Arcivescovo].

Digitized by Google

Addì 30 Sabato. Altra notizia porta che Barcellona sarà il luogo ove si unirà tutta la famiglia Reale di Napoli ed ove succederà il cambio delle due Principesse.

Addì primo febraio, lunedì. In Palermo è succeduto un rumore a causa di alcuni Francesi ammazzati in una briga insorta coi nazionali.

Addì 6, Sabato. Il generale Acton parte lunedì, lascia in Napoli la moglie, e dice che va per pochi giorni. Grandi discorsi si fanno su questa partenza.

Addì 10 Mercordì. La notte scorsa è partito il generale Acton, e si dice che la sua lontananza non sarà che di dieci giorni. Nella notte medesima è stato carcerato il giudice di Polizia d. Luigi Colabattista. Costui dal niente per effetto della rivoluzione diventò giudice senza saper leggere [1]). Era stato inquisito di falsità, e commissario della causa era stato il caporuota d. Matteo Lafragola, ch'egli poi denunziò alla Giunta di Stato. Ora si crede che per altre calunniose denunzie sia stato arrestato. Sia satira, sia vero, si dice che siensi trovate in di lui casa molte scatole di confetture di Sulmona approntate per mandarle in dono alla Regina, colla quale carteggiavasi, come si carteggia l' altro celebre giudice di Polizia Bosco, e qualche altro soggetto *eiusdem furfuris*.

Addì 11. Colabattista è stato posto nel castello dell'Ovo sotto chiave.

Addì 13. Per ordine della deputazione di Salute sono stati gittati in mare tomoli cinquemila di grano guasto venuto per conto dell' incettatore del Mercato Buonocore, che li ha comprati a carlini cinque il tomolo, mentre il grano va D/. cinque il tomolo. Sento che fosse guasto a tal segno che si era annerito ed avea acquistata la qualita venefica.

Di Colabattista si è saputo che avea egli spacciato di avere in mano sua una nota mandatagli dalla Regina che conteneva

[1]) *In marg.* Non è esagerazione, perchè è reso celebre per Napoli un decreto fatto da lui in una briga nata tra due fratelli, che di proprio pugno scrisse così: *et quo trattatur de causa inter fratellos* — Forse questo fatto è dell'altro giudice di Polizia Santucci.

Digitized by Google

i carichi per tutti i Ministri, cominciando dal presidente del S. C. E ch' egli dicea dovere, o verificare o discaricare, e spacciava tal voce per tenere in soggezione i Ministri tutti ai quali credeva che potesse andar rimessa la relazione contro di lui avanzata dal presidente della G. C. Guidobaldi per la causa delle di lui falsità, della quale mancavano i processi. Nel reperto che si fece in sua casa si trovarono i due processi da lui occultati, e quello che più importa, si trovarono molti fogli col bollo repubblicano, nei quali fogli, essendo tutti bianchi, poteva egli notare tutto quello che voleva per rovinare chi gli piacesse. Ecco di quale sorte di soggetti la rivoluzione ci ha fatto un dono nel ceto della magistratura.

Addì 15. Il denunziante di Colabattista si dice che sia stata la stessa moglie.

Addì 23. Corrono notizie le più confuse, oscure, ed equivoche. Si dice partito per Palermo il figlio del terzo console di Francia, tal Lebrun, venuto in Napoli prima ma senza trattenervisi. Si dice che si aspetta il generale Murat col cittadino Saliceto, e siasi ordinato che si riceva con gli onori di Capitan generale. Si dice che siasi ordinata la restaurazione dei quartieri di Nocera, Aversa, Capua, e Castellammare per alloggio di cinquemila Francesi che vengono di passaggio ed intanto acquartierano. Si dice che dalla Puglia parta la truppa Francese e S. M. gli paghi il viaggio sino a Roma. Si dice che siasi fatto l'appalto per il ponte da costruirsi sul Molo per la venuta di S. M.; e si dice infine che in Palermo sia stato arrestato il Principe del Cassero col Principe di Trabia.

Quello che abbiamo sicuro è un prezzo eccessivo nei viveri non ancora inteso per dir così.

Addì 25. Si assicura che i Francesi vengano da Puglia per imbarcarsi a Castellammare, e si acquartierano fino che non si imbarcano.

Addì 27. Colla venuta del pacchetto è surta voce che il Principe del Cassero torni con la fregata e porti delle segrete commissioni. Non manca chi dice che tutto il corpo diplomatico si cangi, e saremo montati sul sistema Spagnuolo, venendo da Spagna un primo Ministro. Si dice in conseguenza che il direttore Zurlo si ritiri alla patria.

Digitized by Google

A proposito di Zurlo convien notare che per essersi situato un picchetto di soldati al piano di s. Agostino degli Scalzi, surse la voce giorni sono che l'avea richiesto Zurlo per sua sicurezza. Vero è che si è posto per impedire i ladronecci su quell'altura. Altra graziosa novella anche corre, ed è che quel Lebrun Francese andato a Palermo, siasi là portato per convenire S. M. della parola data di rinunziare il Regno di Napoli al figlio sotto la direzione del governo Spagnuolo.

Domenica 7 marzo. Quest'oggi è passata all'altra vita la Regina di Sardegna Maria Adelaide Borbone sorella di Luigi XVI. Sarà il di lei corpo posto in deposito per indi trasportarsi nei dominj di Sardegna, quando saprà il Re il suo destino. [1])

Lunedì 8. Il Re di Sardegna è andato in Caserta. I Teatri che si aprirono ieri cogli Oratorii sacri e tragedie, giusta il costume da qualche anno introdotto, si sono chiusi pel triduo della defunta Sovrana.

Martedì 9. Pare che non siavi più dubbio per la venuta del Re. I Francesi sono cominciati ad uscire dal Regno, e quest'oggi è calato l'ordine al corpo di artiglieria perchè disponesse gli archi sul Molo per trovarsi pronti per la fine del mese corrente [2]).

Addì 10 marzo. Si sente che le truppe Francesi tornino in dietro; non se ne sa il perchè.

Addì 11. Si è imposto il due per cento sulli beni dei Luoghi pii, Baronaggio ed Università, pel rimpiazzo degli assegnamenti che si erano fatti sui beni dei rei di Stato, che hanno dovuto restituirsi; ed ecco sempre gravata la popolazione che si diceva possidente ed ora è ridotta al verde.

[1]) [Aveva nome non Adelaide ma Clotilde, e fu sepolta " colla votiva veste turchina „ com'ella volle, nella chiesa di s. Caterina a Chiaia. CARUTTI *o. c. I, p. 123.* Sulla tomba si legge una lunga iscrizione. Dice il FLORIO *Ann. Napol. P. VI p. 15 Mss.* che a Napoli " si tratteneva la maggior parte del giorno nelle chiese inginocchiata ad orare „.]

[2]) *In marg.* Neanche è tutta vera tale notizia perchè mi si dice da altri che non siavi stata che qualche disposizione data dal direttore di artiglieria per essere pronto l'occorrente nel caso bisogni.

Digitized by Google

Addì 10. — Ecco un'altra speculazione dei nostri finanzieri. Abolite le franchigie che gli arrendamenti accordavano ai Luoghi pii da più tempo, si era pensato che quello che si è rinfrancato dagli arrendamenti sia del fisco. Si è ordinato appurarsi quanto sia, ed intanto si è detto che gli arrendamenti mandino denaro a conto. Ed ecco i consegnatarj ed assegnatarj che da due anni niente hanno, perdere la speranza in cui erano di cominciare in quest'anno ad esigere. E poi si dice che il Re venga. Io niente ne credo, almeno non sono questi i forieri della sua venuta. In Napoli non si pagano soldi, e la Regina nostra ha regalate quattro bandiere ricamate e seicento fiorini al reggimento dell'Arciduca Carlo.

Son venuti da Palermo col pacchetto molti barili di moneta d'argento, sino alla somma di D/. 175 m.

Addì 17. Il marchese del Vasto scrive da Palermo ch' egli precede la venuta di S. M.

È venuta copia dell'allocuzione fatta da S. M. al Parlamento di Palermo, e si fa notare che S. M. promette ai Siciliani una Real Corte permanente in quell' isola. Vi è chi crede che vi resti il Principe d. Leopoldo, altri lo stesso Re.

Addì 22. Ho letta l'allocuzione che S. M. fece leggere nell' apertura del Parlamento il dì 12 corrente dal Principe di Valdina Protonotaro di quel Regno, stimo trascriverla per futura memoria:

" Non è la voce d'un mio rappresentante, non è la conseguenza ed il timore di una calamità publica che vi chiama a quest' adunanza buoni e fedeli Siciliani. Oggi per voi tutto è grande, tutto è straordinario. Voi siete ai piedi di un trono la cui presenza formò sempre il desiderio dei padri nostri. Nella maestà dello scettro che Iddio ha confidato alle mie mani, fra lo splendore della sovranità che riempie questo luogo, fra la pompa di una Corte, voi sentite la voce del vostro Re, voi siete chiamati a sodisfare due grandi e consolanti doveri. Un dovere di riconoscenza ai benefizii di cui Iddio vi ha colmati. Per più di dieci anni voi avete veduto la desolazione ed il disordine regnare in Europa. All' ombra della mia protezione, della fedeltà vostra, voi avete da questo baluardo di tranquillità, mirato placidamente gli altri naufragii, e le onde mi-

Digitized by Google

nacciose sono venute a rompersi ai vostri piedi. Un dovere di prontezza e di docilità alle felici disposizioni della nostra futura grandezza. Adorate i profondi decreti della Provvidenza. Dal seno stesso delle comuni sciagure è nata l' aurora della vostra felicità. La mia presenza è venuta a ricondurvi l'antico lustro dei bei secoli dei Ruggieri e dei Guglielmi. Il commercio rifiorirà; la giustizia e la legge riceveranno un novello vigore; l'agricoltura e l' industria saranno animate e protette. Il massimo grado della forza publica sarà conciliato col menomo sacrificio della felicità privata; ed una Real Corte permanente in Sicilia sarà il pegno, la sorgente e l'ornamento di tutti i beni indicati. Ecco l' opera grande alla quale dovete concorrere. Non è oggi necessario nè il coraggio di seguire il vostro Re alla testa di un'armata, nè l'intrepidezza d' immolare una porzione delle vostre fortune per la conservazione dell' altra. Godete i beni vostri, promoveteli; moltiplicateli. Saranno per voi i giorni più ridenti di serenità e di pace, e la natura che non è mai avara lungamente dei suoi benefizii, riconduca nei vostri campi l'abbondanza e la gioia, Ma ristorate i danni dell' erario, supplite alla rendita dello Stato ciò che ne ha tolto la diminuzione del commercio e la necessità della difesa. Provvedete alla dignità ed allo splendore di una Real Corte. Date insomma alla riproduzione immensa dei vostri vantaggi civili e politici quello stesso tributo che pagate alla terra perchè essa vi arricchisca dei suoi doni. Venerandi ministri della Religione, degni feudatarii della mia R. Corona, giudiziosi rappresentanti dei Comuni del mio demanio, ho bilanciato io stesso i vostri interessi e le vostre forze, e le traccie luminose per le quali dovete incaminarvi alla grandezza, vi saranno dalla mia stessa mano segnate. Farete onore, ne son sicuro, al nome Siciliano, seguiterete le misure di un Re che vi vuole grandi e felici. Vi mostrerete finalmente degni della sicurezza passata e della prosperità che vi si prepara, dei benefizii di Dio e delle benedizioni della prosperità „.

Ecco la risposta fattavi dal capo dell'Ecclesiastico Mons. D. Francesco Vanni vescovo di Cefalù.

" S. R. M. Fausto e degno di memoria è per noi questo giorno in cui adunati a nome della Nazione innanzi al vostro Trono, abbiamo avuto il pregevolissimo onore d' ascoltare presenzialmente gli oracoli di V. M. perchè vengano ciecamente ubbiditi, se non dalle fervide nostre brame, almeno dalle nostre forze per deboli

Digitized by Google

ch' esse sieno. Conosciamo bene in tale occorrenza i due precisi doveri che la M. V. si è amorevolmente degnata manifestarci. E in quanto al primo di riconoscenza verso il Dio delle misericordie, per averci sottratti mediante la protezione e l'augusta presenza di V. M. alle comuni sciagure, che han fatto a dì nostri vacillare i Regni di Europa, ci professiamo anche perciò eternamente obbligati alla divina sua beneficenza, la quale ha voluto così più fermamente stabilire il trono della Sicilia, e con esso la invidiabile nostra felicità, essendo la Monarchia la viva imagine di un Dio che regge tranquillamente, e sostiene in perfetta ordinanza l' universo. Perciò poi che riguarda il secondo dovere, è pur noto a noi quanto dispendio ed interesse ha recato finora al Regio erario la nostra difesa, la salvezza nostra; e quanto dippiù si richiede a compimento e sostegno delle medesime. A questo importante oggetto dirigonsi le sollecite cure di V. M., per cui ha saputo coll'alto suo provedimento rinvenire i mezzi più valevoli e necessari che paternamente promette di volerci additare. Ci rechiamo pertanto a debito di giustizia e di gratitudine verso la M. V. e di zelo ancora per la Nazione l' adoperare qualunque sforzo onde apprestare per quanto sia possibile quelli aiuti che convengono all'esecuzione dei vostri Sovrani disegni che solo han di mira il publico bene ed i particolari vantaggi degli avventurosi vostri amati vassalli. Noi tutti Parlamentarj a di cui nome io son destinato ad umiliare a V. M. i sentimenti del loro cuore, saremo pronti ad esibire una offerta la quale serva alla M. V. di monumento del nostro ossequio e di mezzo infine confacevole a raffermare la nostra prosperità, e la nostra gloria, la quale avrà il massimo suo splendore nello stabilimento di una R. Corte permanente in questo fedelissimo Regno, come la M. V. ci ha fatto in punto graziosamente sperare e compromettere. Ci duole bensì grandemente che le successive carestie degli anni trascorsi, la mancanza del commercio, e la decadenza dell'agricoltnra e delle arti, cause produttrici di una generale calamità e desolazione, non ci permettono di adeguare l' infinita estensione dei nostri voti. Brameremmo noi tutti qui adunati porgere in tale circostanza, a seconda del generoso pensare della Nazione il più straordinario attestato della nostra fedeltà, e dell' inviolabile nostro attaccamento alla Corona. Pur non di manco l'offerta che pieni di rispetto presenteremo al vostro Real Trono sarà, come ho rassegnato, la maggiore possibile a cui possan farci arrivare le nostre forze. Sarà poi della magnanima clemenza di V. M. gradire il nostro qualunque esso siasi tributo di ossequio e degnan-

Digitized by Google

dolo del vostro amorevole accoglimento, continuare i graziosi effetti della vostra Sovrana munificenza. Questo è quanto noi confidiamo impetrare dalla grandezza del vostro R. animo, onde in tutta la lunghezza dei secoli avvenire vada questo fortunatissimo Regno pur lieto e fastoso degli uffizii di fedeltà e divozione a V. M. ossequiosamente prestati e dalla M. V. benignamente accolti e ricevuti. „

Dei grandi discorsi ed inconcludenti si fanno su di questi due discorsi. Quella *R. Corte permanente* in Sicilia che il Re promette, chi vuole che sia perchè lascia il Re il Principe d. Leopoldo per suo Vicario, chi che sia perchè resti il Re medesimo lasciando il Principe ereditario a Napoli. Dicesi poi che l'offerta fatta in seguito sia di due milioni pagabili fra due anni, e cento cinquantamila oncie l'anno pel mantenimento della Corte, Dicesi pure che abbiano con tale occasione i Siciliani chiesta la grazia di avere sempre l' arcivescovo, il vicerè, e la truppa Siciliana, e mai stranieri.

Addì 23. Questa sera si sono vedute entrare in Napoli scortate da due soldati nostri di cavalleria tre carrozze, che si è saputo condurre il generale Rey e l' aiutante di Murat, che non è venuto perchè chiamato nella Svizzera per una rivolta là succeduta. A che sian venuti è ignota.

Addì 26 venerdì. Si torna a dire che il Re non venga.

Addì 31. In Bisceglie essendo accaduto un attacco, ossia briga, fra alcuni paesani uniti ai soldati nostri con soldati Francesi, ed essendo rimasti o quattro o sei Francesi feriti, il comandante Francese in Bisceglie, fattosi consegnare un soldato nostro ed un paesano, che si disse avea data causa alla briga, fece di propria autorità fucilarli sul momento. Sentesi che il generale che è in Bari abbia posto in castello quel comandante per tale atto di autorità usato.

Addì 13 aprile. Questa sera ad un'ora di notte si dice arrivato il pacchetto e la fregata, ed essere venuto su quello il generale Acton, che non ha potuto però calare a terra a causa del mare.

Giovedì la sera si seppe che si era publicato essere stato eletto per nostro arcivescovo Gian Vincenzo Monfort, vescovo

Digitized by Google

di Nola, decorato coll'Ordine del Merito, perchè tolse l' albore dal seminario di Nola.

Addì 4. Alle ore 13 è calato il generale Acton, il marchese del Vasto, e il tapezziere di Corte d. Antonio Ferraro.

Addì 5. Il marchese del Vasto ha detto che da qui ad un mese e mezzo il Re sarà in Napoli. Difatti è calato dalla fregata molto mobile per l' appartamento del Re, e si sono liberati duc. 32m. per mettere quell'appartamento e ristorare i siti Reali. Anche al marchese della Valva è passato l'ordine perchè sollecitasse la ricostruzione delle strade.

Addì 6. Non ostante le di sopra dette cose, sono corse fino a questa mattina le notizie le più allarmanti. Si è detto che veniva in Napoli, Capua, Gaeta, ed Aversa, la guarnigione Francese; che il Re aveva dovuto finalmente soscrivere la cessione del Regno; e si aggiungeva la circostanza di essere svenuto in quell' occasione; e per avere altri quattro giorni di tempo per pubblicarla, aveva pagati ducati 30m. Che il Ministro francese aveva apparecchiato quattro torchi nel suo palazzo per dare alle stampe la nuova Costituzione di Napoli, e che al Salvatore [1]) si costituiva il nuovo tribunale francese.

Questa mattina poi si è diradato il cielo coll' arrivo d'un corriere che ha portata la conferma della pace generale sottoscritta in Amiens il dì 25 del passato mese di marzo dai plenipotenziarj, per la Nazione francese, Giuseppe Bonaparte; per la Inglese Lord Cornwallis; per la Spagnuola il cavaliere Azzara, e per la republica Batava, Ruggero Giovanni Schimmelperrinck. Il corriere per altro viene da Roma, per cui si aspetta che venga il nostro.

Addì 8. È venuto il nostro corriere mandato dal marchese del Gallo che ha confermata la notizia venuta da Roma, e si è spedito subito a Palermo.

Il generale Acton questa mattina unitamente al marchese del Vasto sono andati visitando il locale di Palazzo e delle Reali Segreterie per assegnarle altro sito ed incorporare ai Reali appartamenti quei siti che le stesse occupavano dopo la rivoluzione.

[1]) [Ov' era stato il collegio dei Gesuiti, accanto all' Università].

Digitized by Google

Addì 10 sabato. Si sono pubblicati colle stampe gli articoli della pace, che non trascrivo perchè ne conserverò la copia stampata alligandola a queste memorie. Per quello che riguarda Napoli nell'art. XI sta scritto così:

" Le truppe Francesi evacueranno il Regno di Napoli e lo Stato Romano: le forze Inglesi evacueranno ugualmente Portoferraio e generalmente tutti i porti e isole che esse occupassero nel Mediterraneo e nell'Adriatico. „

Nell'art. seguente si dice che fra un mese debba eseguire tale evacuazione.

Il generale Acton ha fatto sentire che per la metà di maggio il Re sarà in Napoli, si ha però notizia che la Regina sia seriamente incomodata, tanto che ha dovuto soggettarsi a due tagli all'emorroidi.

Addì 13. Si cominciano a sentire degli arresti di persone sospettate, e si è rinnovato l'ordine perchè l'acconciatura dei capelli sia più propria, sopratutto si proibiscono le barbette e tutti i distintivi militari che dopo la tornata delle armi Reali si sono presi dai pagani e dai nostri detti Sanfedisti.

Addì 14. Le pattuglie militari andavano arrestando quest'oggi tutti coloro che portavano collaretti rossi, e sento anche coloro che portavane barbette.

Addì 18. Pasqua di Resurrezione. La scompostezza delle donne nel vestire nei giorni di giovedì e venerdì santo è stata eccessiva.

Ai PP. di s. Teresa sopra i Regii Studii quest'oggi è stato intimato un dispaccio formato dal direttore Zurlo che gli ordina di lasciare il loro convento e portarsi in quello di Sanseverino per tutto il dì quattro del prossimo maggio. Le rendite del loro monastero sono state aggregate al Regio erario. Sanseverino per rendersi abitabile ha bisogno non meno di D/. 30 m.

Addì 20. Questa sera si aspetta il generale Murat, e sento che sulla strada di Capodichino, vi siano pattuglie di cavalleria che lo aspettano per iscortarlo. La venuta di questo generale è anche un mistero che dovrà avere sviluppo.

Addì 21. Alle due pomeridiane è arrivato il generale Murat,

Digitized by Google

scortato da quattro battitori di nostra cavalleria e seguito da un picchetto della medesima. È andato a smontare al palazzo del principe di Calabritto, ove dimora. Circa le ore 23 poi si è portato a visitare il generale Acton preceduto dal Ministro Alquier. Mi dicono che sia dell' età di 30 anni circa.

Addì 26. Grandi regali ha ricevuti e fatti il generale Murat, fra quelli da lui fatti ve n' è uno di quattromila e cinquecento fucili donati al corpo di artiglieria.

Dicesi pure che partendo i Francesi lasciano in dono a S. M. tutta la loro artiglieria ch' è in Regno.

Addì 27. Ottantamila ducati dicesi che siensi sborsati a Murat quest' oggi.

Le notizie della Regina non sono favorevoli. Ha ella avuti più tagli alle parti emorroidali, ed essendo venuto in Napoli il modello in cera della parte; niun buon prognostico ne hanno fatto i nostri cerusici.

Addì 3 maggio. Il Re viene sollecitamente, e verrà solo perchè la Regina non è nello stato di mettersi in viaggio [1]). Si fatiga di notte a riattare l' appartamento ed il generale Acton ha detto che porterà grazie che sorpasseranno la credenza comune e i desiderii di ciascuno. Non manca chi dice che verrà per effettuire la rinuncia del Regno di Napoli al figlio.

Il Pontefice ha fatto un concordato col primo Console Bonaparte che fa vedere quanto diversamente opinò dal suo predecessore [2]).

Questa mattina un soldato Russo ha comprato un fazzoletto che qui vanno per le strade vendendo i nostri bazzareoti, e che sono sempre di roba vecchia tinta in maniera che calandosi nell' acqua restano bianchi. Dopo comprato, un altro soldato dei nostri lo ha di ciò avvertito, il Russo immediatamente si è dato ad inseguire il venditore che si è andato a rifuggiare entro la

[1]) *In marg.* Una lettera di Vienna dei 14 aprile, che ho letta questa sera diceva " la Regina di Napoli è stata ammalata, ma bene ammalata, e Dio faccia che si riabbia ".

[2]) *In marg.* È inutile che lo reassuma essendo queste memorie che si avranno nella storia.

Digitized by Google

chiesa di s. Eligio maggiore, ove vedendosi anche inseguito, è corso fin sull' altare maggiore, ove si celebrava il s. Sacrificio della Messa; ma ivi il Russo lo ha raggiunto e steso morto ai piedi del sacerdote a colpi di baionetta.

Addì 4. Il fatto dell' omicidio in chiesa è vero, ma sento che non fu commesso da un Moscovita, ma si bene da un soldato nostro, anzi si soggiunge che un soldato Moscovita arrestò l'uccisore uscendo dalla chiesa. Del resto siamo a tale che non si puol sapere più un fatto vero. Con più sicurezza che si disse il dispaccio del giorno di Pasqua ai PP. Teresiani, e l'ordine perentorio di lasciare il loro convento è difficile che fatto si dica, e pure è stato tutto falso, anzi si spera che colle grazie alla venuta del Re ci sia la restituzione di Sanseverino e s. Martino.

Murat partì ieri notte. Dicesi che abbia restituiti ducati dugento sulla resta che gli si dovea pel mantenimento delle truppe francesi, e che tutto abbia speso del suo, protestando esser questo l' ordine del Primo Console di niente cioè interessare il Re di Napoli, al quale si dichiara il Primo Console obbligato.

Si dice ancora che il figlio di Canneto con cinque altri che si portarono da Murat ad offrirsi per la Repubblica, gli avesse egli stesso denunziati al Governo acciò li castigasse come perturbatori della pace e della publica tranquillità; in seguito di che furono essi arrestati e mandati al castello d' Ischia. Altro arresto sento ancora seguito pel motivo medesimo.

Come moltissimi avevano posta la coccarda francese senz' essere dipendenti da quella Nazione, così con dispaccio s' è proibito il poterne far uso, e si minaccia la dovuta pena ai contraventori. Ecco intanto un sonetto che dipinge con asprezza la Nazione Francese.

" Io mi rido di Dio, culto non voglio,
Sprezzo ogni legge, ogni dover calpesto,
Più che i nemici miei gli amici spoglio,
Quella vantata umanità, detesto.
Alza il mio core a sozzo Nume il soglio,
L' onestade o l' espugno o pur l' infesto,
Ho madre la follia, padre l' orgoglio,
Figlio ogni vizio, onde la terra appesto.

Digitized by Google

Cerco opprimere il grande, insidio il forte,
Lusingo il volgo, e sono al vil cortese,
Prometto libertà, stringo ritorte.
Odio comun contro di me si accese,
Ma timore comun fa la mia sorte:
Udiste chi son io? Son il Francese [1]).

Addì 11. L'arresto del figlio dei Principe di Canneto sento che sia a ricorso del padre. Cattive notizie si hanno della salute della Regina.

Addì 13. La notte scorsa è stato arrestato il P. d'Anna Olivetano per causa di Stato. Egli era domiciliato nel monastero dei PP. Domenicani del Rosario di Palazzo. L'arresto si è eseguito col circondare il monastero con molta truppa. La stanza si è suggellata, e si è fatta la consegna al superiore sotto la sua responsabilità; motivo pel quale vi ha situato per sentinella un laico colla muta ogni ora. Un cavaliere di Malta è stato poi arrestato in mezzo Toledo dai birri questa mattina.

Quest'oggi è passata la squadra Francese che veniva da Puglia, ove ha imbarcato le truppe tutte che dimoravano in quella provincia; ha chiamata l'altra fregata ch'era in questa rada, la quale con tiro di leva ha immediatamente riunita a bordo quella poca quantità di Francesi che stavano dispersi per la città, ed è andata ad unirsi col resto della squadra.

Addì 14 venerdì. Si è inteso questa mattina l'arresto di un tal P. Lorenzo Agostiniano Scalzo anche per causa di Stato; e dicesi che in questi pochi giorni ultimi vi siano state da quattordici persone arrestate che si portavano nelle isole.

È stato detto che il P. d'Anna siasi arrestato perchè scriveva delle memorie di quanto era succeduto in Napoli. Sarebbe bello se queste mie memorie mi dovessero far passare qualche disastro nei tempi di tranquillità, mentre io le ho scritte anche in mezzo ai massimi torbidi unicamente per me.

Parte la truppa Moscovita di mare, e con essa il generale

[1]) *In marg.* Si vuole che venuto sia da Roma, e che l'autore sia l'abate Monti cognito per altre poetiche composizioni.

Digitized by Google

Borosdin, e si dice che il generale Acton abbia detto, che partiva perchè il Re non era contento della sua condotta. Si vuole anzi che intendesse parlare di condotta in materia di Stato: e si soggiunge che siasi ordinato di farsi levare le barbette alla repubblicana che portava il detto generale e faceva portare ai suoi soldati. Col pacchetto che deve venire da Palermo, si dice che vengano le promozioni, proviste, mutazioni, che devono esservi nelle Segreterie e magistrature, e c'è chi dice che vi saranno grazie e disgrazie. Il Re poi si vuole che venga dopo fatto in Palermo il baciamano di s. Ferdinando.

Addì 15 sabato. Questa mattina si è data una frusta delle più tremende. Il paziente è uscito dalle carceri della Vicaria, ha traversata intera la strada di Toledo, è girato per avanti il Real Palazzo e pel largo del Castello, è andato a salire pel largo Gesù Nuovo, ossia Trinità Maggiore, indi per la strada di Forcella è tornato alla Vicaria. Si è detto che forse un sergente dei granatieri Reali, il quale stando in carabozze [1]) avesse, chi dice gridato " viva la libertà „ chi che avesse disegnato un albore con questa iscrizione sotto, per cui era stato cacciato dal reggimento e consegnato alla Vicaria. Io non so capire come dopo partiti i Francesi dal Regno, possono esservi dei matti ancora che diano in simili stranezze.

Addì 17. La fregata Francese è tornata smattata dal vento impetuoso di ieri.

Addì 18. Continuano a sentirsi delle carcerazioni. Ed il Re viene?

Addì 19. Si è detto arrestato il principe di S. Buono. Dicesi che da Palermo sia venuta la nota dei carcerandi, e si dice pure che siasi là mandata dallo stesso Ministro Francese, a cui costoro si erano offerti malintenzionati contro il Governo.

Giovedì 20. Il Re di Sardegna, senza niuna prevenzione, e con una istantanea risoluzione è partito per Roma. Si è detto che sia stato là chiamato da suoi affari [2]).

[1]) [In carcere].

[2]) [Il Carutti *o. c. I, p. 124* segna la partenza al dì 21 maggio. Pochi giorni dopo l'arrivo in Roma, al 4 giugno, il Re abdicò, e gli successe il fratello Vittorio Emm. I.]

Digitized by Google

Venerdì 21. È arrivato in Napoli il generale Francese Soult. Il Re si dice ora che verrà dopo la festa del *Corpus*, Le carcerazioni non sono state quante se ne sono dette, e forse appena è stata vera quella dell'Olivetano e dell'Agostiniano [1]).

Lunedì 24. La venuta del Re non pare che possa più mettersi in dubio di essere prossima, perchè si son cominciate ad alzare le machine per l' illuminazione e per festeggiarsi il suo arrivo. Dicesi intanto che sia fissata la sua partenza da Palermo pel giorno 9 giugno.

I Francesi dalla Puglia escono tutto giorno.

Addì 27. Si fatiga colla massima fretta ad innalzare grandissime machine nei luoghi più cospicui della città, e non più si dubita della prossima venuta del Re, che precederà quella della Regina, che va riacquistando la sua salute dopo essere stata travagliata tanto che fu munita fin'anco del SS. Sagremento del Viatico.

Addì 31. È arrivato quest'oggi il Ministro Spagnuolo marchese di Mos.

Addì primo giugno. S. M. ha ordinata una zuppa economica detta di Zumford da distribuirsi da quattro monasteri a 400 poveri al giorno per ciascuno di essi e anche dal Serraglio [2]), ov'è stata principalmente introdotta: è composta di patate, riso, orzo, e piselli secchi.

Addì 4 giugno. La notte scorsa sono stati sorpresi tutti i venditori di armi proibite che si sono ad essi tolte e portate nella R. Armeria. La notte seguente è destinata ad andar raccogliendo i poveri tutti per levarli dalla città, che veramente n' è piena a segno che non puol farsi più.

Addì 5 giugno. È seguito l'espurgo dei poveri, e la città n'è rimasta interamente esente, perchè non se ne sono veduti affatto. Gli hanno sorpresi per le abitazioni e loro alloggiamenti, e degli ammalati e storpii ne hanno caricate le carrette.

[1]) *In marg.* Questi sento che sia un soggetto di molto valore, ottimo quaresimalista, che due quaresime ha predicato in Aversa, poeta ed uomo di cognizione. Si chiama P. Lorenzo Bozzaotra.

[2]) [Albergo dei poveri].

Digitized by Google

Si è pubblicato dispaccio questa mattina pure col quale S. M. dice, che la prima operazione la quale annunziar deve il suo ritorno vuole che sia il ripiano di tutti gli attrassi fatti alla truppa, ai ministri, a coloro che hanno impiegate le loro carte Bancali sulla decima generale.

Addì 7 giugno. Il cennato dispaccio ha avuta la sua esecuzione essendosi saldato l'attrasso ai magistrati, alla truppa, e pensionati di Casa Reale.

Addì 10. È arrivato quest'oggi di ritorno da Roma il nostro arcivescovo Mons. Monforte. Egli andò a Roma per avere il cappello cardinalizio; ma ha avuto il dispiacere di vederselo negato, chi dice perchè Sua Santità aveva mal sofferto il trattamento fatto al fu cardinale Zurlo, chi perchè la nostra Corte non ci ha fatto premura alcuna; anche perchè è in qualche disturbo per la riduzione dei vescovadi che pretende, ed alla quale S. S. è negativo.

L'arcivescovo sta male, e la notte scorsa si è estremato credesi che sia febbre di mutazione. Mi si dice che abbia avuto in Roma dei grandi rancori; anzi si soggiunge che abbia avuto un aspro rimprovero da S. S. per essere stato egli uno dei vescovi che dissacrò Monsignor Natale che fu afforcato per decreto della Giunta di Stato [1]), volendosi che S. S. detto gli avesse, che ammirava il suo coraggio di chiedere il cappello, mentre avrebbe dovuto chiudersi in S. Officio e piangere il suo peccato per quella dissacrazione fatta senza facoltà. Questa sera si è cominciata la demolizione di alcune case basse ch'erano nel largo della Chiesa della Carità a Toledo, e ciò per abbellire la strada alla venuta di S. M. Il Tribunale della Portolania si è obligato di rifare i padroni di quelle.

L'obelisco, ossia case e piedistallo di marmo innalzato al largo

[1]) *In marg.* Sento che sia un' impostura, non essendo mai stato nel numero di quei vescovi, e sento all'opposto che sia stato ben ricevuto da S. S. che gli promise il cappello ultimato che avesse il Concordato colla Corte di Napoli, pel quale era stato anch' egli incaricato. È sicuro che aveva molti nemici anche nello stesso Capitolo che lo soffrivano a malincuore.

Digitized by Google

di Palazzo in luogo ove fu piantato l' albore, anco questa sera al lume delle fiaccole è cominciato a demolirsi, e ne sarà tolta la croce, che per quanto sento, sarà portata nella cappella. Ed ecco la spesa di D/. 15m. che quello costò, gittata via. Forse si sono avveduti che non era ben pensato il lasciare un monumento perpetuo della succeduta rivoluzione, cosa per altro che fu avvertita nel momento, da che avea poco senso comune. Ora per toglierlo si sono serviti dell'occasione della machina che si sta innalzando nel largo medesimo.

È cominciato a distribuirsi questa mattina nel chiostro della Trinità Maggiore la zuppa economica Zumford, e sento con infinita proprietà e buon ordine.

Addì 15 martedì. Alle ore undeci d' Italia questa mattina è passato all'altra vita Mons. Monfort arcivescovo di Napoli, senza neanco aver preso possesso di sua dignità. Ed ecco terminata una grandezza: decorato dell'ordine del Merito, ossia di s. Ferdinando, arrollato al Libro d'oro, portato dalla Chiesa di Nola a quella di Napoli, ben veduto dalla Corte, ed in linea di aspirare ad altre glorie, la morte ha troncati i passi, e pare che la Providenza non lo abbia voluto alla testa della Chiesa Napoletana. Giudizi imprescrutabili di Dio che dobbiamo adorare.

Si diceva che colla venuta del Re si sarebbero rimesse le Piazze e la Città nell'antico; ma tutto all' opposto è venuto ordine da Palermo che si demoliscano interamente i Sedili, e già son tre giorni che son cominciati ad abbattersi [1]).

Addì 19. Si è comunicato ai Tribunali ed affisso per Napoli

[1]) [" Furono diroccati gli antichi Sedili e le Piazze dei cavalieri Napoletani, e furono ridotti a case di abitazioni, cioè quello di Capuana vicino l' Arcivescovado, quello di Montagna vicino s. Angelo a Segno, quello di Nido vicino la chiesa di s. Angelo a Nido ch' era formato di una fabrica di piperni molto ben composti, che per demolirla ne passarono settimane e mesi; e porzione del luogo restò spianata per ingrandire la strada a linea della chiesa di s. Angelo a Nido. Il Sedile di Portanova fu ridotto a case locande. Il solo Sedile di Porto si vede finora in piedi vicino la chiesa di s. Giuseppe al largo di s. Giuseppe (ora *Hôtel de Génève):* V. Florio *Ann. Napol. Mss. cit. P. VI. p. 2.*]

Digitized by Google

un Réal Decreto venuto da Palermo col quale S. M. fa sentire che approssimandosi il suo ritorno in Napoli, vuole che tutte le memorie delle passate vicende si aboliscano. E però proibisce il riceversi denuncie ed aprirsi processure per cause delle medesime, ed insinua a quei che diconsi benemeriti di non chiedere compensi e grazie, promettendo averli sempre presenti.

Addì 20, domenica. Con una speronara venuto da Palermo si è publicata la notizia che S. M. martedì prossimo s' imbarca, cosicchè lo avremo in Napoli verso la fine della settimana.

Addì 22 martedì. Si è ordinato il triduo in tutte le chiese con la esposizione del SS., litanie, ed orazione *pro iter agentibus*, da cominciare quest'oggi, terminato il triduo, resta l'orazione fino a nuov' ordine.

Addì 23, mercordì. I deputati di Salute restano permanenti nella casa della Deputazione al Molo da questa mattina in poi.

Addì 24, giovedì. Ieri si diceva che la squadra fosse a vista di Salerno. Questa mattina che fosse a vista di Capri. Questa sera si è saputo che S. M. non è partita ancora, e forse partirà questa notte. La processione degli Altari è seguita tranquillissima.

Addì 26, sabato. Alle ore 18 d' Italia il cannone di s. Elmo ha dato il segno che il legno di S. M. era a vista. La generale allegria del publico, il suono delle campane, il concorso della gente verso mare è stato immenso. Si credeva che arrivasse in rada quest'oggi stesso, ma poi si è saputo che il segnale lo avea dato il castello d' Ischia, ma da Napoli non si scopriva ancora la flottiglia, e si dubita se possa smontare per domani.

Son cominciati a publicarsi i dispacci, essendo stato dimesso il direttore della Segreteria di Giustizia Siciliano d. Emmanuele Parisi, uomo che non si è fatto ben vedere da niuno, di pessimo cuore, crudele e villano all'eccesso. Il direttore nostro concittadino d. Francesco Migliorini; è stato eletto direttore anco della Segreteria di Giustizia, coll' incarico di conferire col Segretario Principe del Cassero.

Addì 27, domenica. Dopo le ore otto d' Italia è cominciato a sentirsi salva Reale dai castelli e fortini, ed hanno corrisposto ancora i due legni da guerra Moscoviti che sono in rada. Alle ore 13 si è veduta entrare la flottiglia, ed alle ore 14 la salva

Digitized by Google

generale ha fatto sentire essere S. M. smontato alla R. Favorita.

Il Regio Senato ed il Tribunale conservatore della Nobiltà ieri al giorno ad ore 19 si portarono alla R. Favorita e ne tornarono la sera perchè seppero che S. M. non poteva entrare. La Deputazione della Salute fu a complimentarlo a bordo circa le ore due, e tornò a terra ad ore otto. La mattina di questo giorno è tornato il Tribunale Conservatore ed il Senato, e resta sul ponte a ricevere S. M. in una galleria formata a tal uopo sulla forma del foro Romano.

Intanto la città corre tutta a folla ad occupare i posti sul passaggio di S. M. e si fatiga a tutta fretta per compire le macchine che sono ancora imperfette.

Alle ore 31 e mezza il Re è uscito a cavallo dalla R. Favorita accompagnato da S. A. il Principe ereditario e dai generali. Il popolo corso a folla lo ha posto in mezzo, e non ha voluto che fosse scortato da cavalleria. Arrivato al ponte, il popolo è entrato nella galleria, ed ha apostrofato il Senato trattandone da ladri gl' individui, perchè il pane è caro. Il Re poteva appena caminare tanta era la folla del popolaccio. Alle ore 24 meno un quarto l'ho io veduto all' imboccatura del Molo che conduce alla Marinella, ed era così stretto dalla calca popolare che non avea spazio da caminare. Il popolo cogli applausi e le solite voci di viva il Re insultava la gente spettatrice. Il Re mi si dice che avea le lagrime agli occhi, ed arrivando a Palazzo, ov' è smontato a tre quarti di notte, si fidava appena di montare le scale. Mi si dice che ha tirato un colpo di bastone ad un soldato che avea con una puntonata di fucile voluto scostare un lazzaro che lo stringeva da vicino.

Avanti al gran Teatro eretto al largo del Castello, sul modello dei Teatri di Pompei, era innalzata su di un piedistallo una statua dinotante la *Discordia,* che al passare di S. M. è precipitata, e n' è surta invece una di un Genio alato che corona il busto di S. M. Tutto l' interno del vasto Teatro era coverto da popolo spettatore vestito alla Romana. La sera le machine si sono illuminate, e le principali sono state: quella che ho accennata al largo del Castello Nuovo, all' incontro della quale al-

Digitized by Google

tra se n' è innalzata sulle fabriche della Reale Armeria che figurava la base di due tempietti allusivi, uno dedicato alla *Pace* colla iscrizione *Sacrum hoc Paci*, un altro a *Pallade* col motto greco dedicato a Pallade. Nel mezzo un obelisco alla Egizia che illuminavasi a lume trasparente. Avanti la porta del Real Castello altra machina si è inalzata figurante un fronte di attacco secondo le ultime regole di fortificazione con due trofei di armi antiche e moderne e con una statua colossale di S. M. sulla porta colla seguente iscrizione:

Arx Fernanda vocor nomen mihi Regis adoptans
Fulmine terrificans nomine corda traens.

Innanzi alla Real fabrica della porcellana si è innalzato un tempio sul modello di quelli che esistono a Pesto, nel mezzo del quale statua colossale di S. M. Avanti al Real Palazzo un altro magnifico Tempio intitolato alla *Gloria* ed alla *Fortuna* respiciente sul modello del portico di Atene. Al largo del Mercato altro Tempio con *Cerere* e *Bacco;* e nel recinto, fuori la porta che fu dello Spirito Santo, si è adornato quel largo con due orchestre laterali ed un prospetto in cui stanno effigiate le dodici provincie, e nel mezzo la statua colossale di S. M. [1]) Avanti la Regia Posta altra machina si vede a rilievo ed analoga colla statua di S. M. su di una quadriga.

La città e tutte le descritte machine ed altre minori che si vedono per la città, sono state illuminate a giorno, e la cima

[1]) [Carlo III, ch' era stata rifatta di stucco. " Sebbene la notte del 24 gennaio furono in parte rotti molti travi e legni che sostenevano gli obelischi a causa di un furiosissimo vento e tempesta insorta ". V. Florio *l. c. p. 7.* Nelle pagine seguenti, 8 e 9, lo stesso riferisce le altre iscrizioni che glorificavano Ferdinando. Accosto alla fontana, dov' era la statua del Gigante di Palazzo, sulla facciata d' un tempio dedicato alla dea Flora, leggevasi:

Nunc vere floresco
Adventu Principis auspicatissimi
Temporum felicitate
restituta.

Digitized by Google

di Napoli per dir così veniva coronata da una brillantissima illuminazione fatta dal monastero di s. Martino, che non puol essere più bella.

Addì 28, lunedì. Quest' oggi ad ore ventidue S. M. in gran treno si è portata a visitare il nostro grande Protettore s. Gennaro. La sera è uscito in biroccino girando pei lumi e vedendo le machine.

Addì 29, martedì. Anche quest'oggi, il dopo pranzo, S. M. è uscito per andare a visitare la Madonna del Carmine, ed ha voluto nel passaggio pel largo del Castello vedere di nuovo il Teatro vestito colla gente sopra, e rinnovare la caduta della statua della *Discordia,* non essendo arrivato a vederla nel giorno del suo ingresso.

Domenica, 4 luglio. Quest'oggi vi è stato lo spettacolo dei carri fatti dal Regio Senato e dalle Arti con le figliuole dotate, che sono usciti dal Palazzo della *Conservazione dei grani* fuori lo Spirito Santo, e per la strada di Toledo si sono portati innanzi al R. Palazzo, ove S. M. dal balcone è stato a vederli. Indi S. M. si è portata a venerare s. Antonio di Padova nella chiesa di s. Lorenzo maggiore, ove si celebrava la festa straordinaria del Santo, solita a celebrarsi a spese dei complateari dall'anno 1799 a questa parte.

Mia idea era di terminare queste memorie colla venuta, ossia ritorno di S. M. come le cominciai con la sua partenza per Palermo, che pur troppo vidi che dovea essere per Napoli un'epoca di disastri. Ma come la Real famiglia non è tutta restituita in Napoli, perchè manca S. M. la Regina col Principe Leopoldo e le Principesse figlie, così mi son determinato a continuarle sino forse all'arrivo di tali persone. Solo come tutto è rientrato nell'antico stato di quiete e tranquillità, così poco mi resterà a notarci.

Martedì 6 luglio. La truppa Moscovita di mare è partita, resta per altro poco tempo quella di terra.

Ricorrendo quest' oggi il giorno natalizio della Real Principessa di Spagna sposa di S. A. vi è stata tavola di Stato e publica con intervento di Nobiltà e magistratura, e nella sera si è illuminato il Real Palazzo e quello del generale Acton.

Digitized by Google

Lunedì 12. Nei passati giorni S. M. trovando di guardia come gentiluomo di camera il conte Gaetani, già intinto di opinioni repubblicane, fece allontanarlo da Palazzo. Ciò fa vedere che non si è dimenticato ancora di tali soggetti, per cui credo che Angri, il Principe, e qualche altro signore ch' è nelle medesime circostanze, si guarderanno di accostare a Corte.

È accaduto quest'oggi, circa le tre dopo mezzogiorno, uno spettacolo comico che ha mosso talmente il popolo, che la guarnigione del Real Palazzo ha battuta la generale, e si è posta sopra le armi. Una donna ed un uomo in sola camicia si son dati a correre per la strada di Toledo saltando e ballando con moti ed atti indecenti, e si è detto che lo facevano per una scommessa fatta. Il popolo ha cominciato ad affollarsi per seguirli, e correva a rendere più indecente lo spettacolo. Finalmente la pattuglia si è avanzata ad arrestarli, ma l' uomo è scappato e la sola donna è stata arrestata. Si vede a che si arrivi nella scostumatezza.

Anche notti sono a s. Lucia accadde un disordine per certi cavalieri e galantuomini anche guasti, che trovando una donna da essi mantenuta in società nella compagnia di due Americani, soverchiarono questi in modo che s. Lucia si chiuse tutta. La notte stessa due di essi furono arrestati. Di quei che so, posso ricordare i nomi: d. Vincenzino Imperiale di s. Angelo, un tal cav. Grimaldi provinciale, un tal Gambardella celebre per le sue pazzie ed impertinenze, ed uno degli esiliati ritornato coll' indulto, un certo cav. Blanch, anche provinciale, ed un uffiziale degradato per le sue leggerezze di cognome Iaselli, figlio di un mercante di bottega.

Si è avuto notizia che il Principe di Sassonia quel valoroso giovane che tornò ferito a morte dall'azione di Civita Castellana nell'anno 1798, e che partì poi disgustato dalla nostra Corte, è morto in duello nella Germania, e il fatto si dice così. Era in parole da circa sette.... addietro di battersi con un uffiziale Moscovita ovunque s' incontrassero. L'accidente ha portato che si incontrassero in Germania, e si attennero la parola. Si battettero presenti i patrini, conte Damas per parte di Sassonia, un Polacco [1]) per parte del Moscovita. Restò morto il Moscovita;

[1]) *In margine.* Altri dicono il fratello del Moscovita.

Digitized by Google

ma non si sa come Sassonia avesse sfidato dopo anche il patrino, il quale volle battersi con la sciabla. Ma essendosi battuti con egual sorte, vollero finirla colla pistola, ed in quest'attacco restò morto il Principe di Sassonia, che bisogna dire volle morire per forza, è certo ch' era un giovane di valore e di coraggio.

Addì 4 agosto. Il tanto rinomato d. Scipione della Marra, già comandante dei fucilieri, indi capo d'insorgenti, tornate le armi di S. M., castellano del Carmine, ispettore della truppa urbana, premiato con doni di vasti territorj fino alla somma di annui circa ducati 14 m., rispettato, onorato, fatto sposo [1]) di una dama Napoletana della famiglia Transo, dopo averne corteggiate infinite altre di prima sfera, che si gloriavano di essere adorate da questo novello Marte; questo eroe finalmente del secolo, è caduto dall'alto suo soglio, e con laconico dispaccio [2]) è stato mandato a Trapani ad attendere ivi le ultime disposizioni di S. M. Variamente si parla di sua caduta; è certo però che tutto è dipeso dall'aria di grandezza che si dava. Egli da che venne S. M. ogni giorno si presentava a Palazzo, e di sua autorità sedeva tra i gentiluomini di Camera; seguiva il Re per ogni dove, e pareva che affettasse di custodirne la persona. Ebbe perciò un attacco coll'esente Capano, e fin d'allora si disse che gli era stato ordinato di non accostare a Palazzo se non chiamato. Ora si dice che siasi fatto capire al Re, che mentre da castellano del Carmine custodiva i rei di Stato, fra i quali Transo, ne amoreggiasse la sorella; ed aggiungono essersi detto, che si presentò al generale Championnet per essere impiegato, locchè non avendo potuto conseguire, si era fatto capo d'insorgenti [3]). Questo Scipione La Marra è Capuano, o del tenimento, ma non è della nobile famiglia. Ho io conosciuto questo soggetto nei primi anni che co-

[1]) *In margine.* Dopo esserli morta la prima moglie, vivente ancora la quale si dicea aver appuntato il matrimonio con un' altra dama Napoletana.

[2]) *In margine.* Il dispaccio si dice che sia pervenuto ieri.

[3]) O quanti hanno fatto lo stesso, ed oggi sono in candeliere.

Digitized by Google

minciai la carriera del foro, avea allora egli circa venti anni e frequentava la casa del fu marchese presidente del S. C. d. Baldassarre Cito, e lo dominava tanto che si parlava male dell'uno e dell'altro, dicendosi che il vecchio avea passione per questo ganimede che veramente era un bel figliolo, essendo anche ora un bell'uomo di circa quarant'anni, e forse meno. Dopo qualche tempo per non essersi ben condotto, si disse cacciato dalla casa Cito. Successivamente si casò, e si pose a servire nel corpo dei fucilieri, andando in cerca di malviventi; ed ecco tutta la sua storia.

S. M. la Regina dovea essere in Napoli, ma è differita la di lei partenza da Vienna, si dice per la malattia sovraggiunta all'Arciduca Carlo suo nipote.

Addì 6 agosto. Quanto si è detto della caduta di d. Scipione La Marra tutto è stato falso, si suppone che debba accadere, e nulla più.

Il giudice di Polizia Santucci [1]) è stato privato di toga con un dispaccio col quale il Re dice, essere stufo dei continui ricorsi dei suoi creditori.

S. M. la Regina dicesi che voglia entrare senza solennità alcuna e senza pompe.

Addì 7 agosto. È seguita la carcerazione di due impostori che avevano fatta denuncia di esservi chi distribuiva patenti di Cisalpini, e dicesi che n' erano essi medesimi i fabri.

Addì 11. Si aspetta la frusta dei due impostori suddetti.

Addì 13. Dopo la cantata di questa sera che si dà a S. Carlo, ricorrendo gli anni della Sovrana, S. M. col Principe ereditario parte per Caserta per andare incontro alla stessa.

Addì 17. Questa mattina alle ore dieci e mezzo si è veduto impensatamente entrare prima il Re col Principe ereditario e Principe d. Leopoldo, poi S. M. la Regina colle tre Reali Principesse, e non ha voluto nè salva dai castelli, nè altra pubblica dimostrazione di allegrezza. Si è saputo che sbarcata a Manfredonia, partì immediatamente e correndo la posta fra ventidue ore ha fatto il viaggio da Manfredonia a Napoli [2]). Dopo pranzo

[1]) *In margine.* Costui fece il decreto: *ex quo tractatur inter fratellos.*

[2]) *In margine.* Mi son dimenticato notare che la marchesa di S. Mar-

Digitized by Google

si è portata con tutta la Real famiglia a visitare le reliquie di s. Gennaro.

Addì 19. Ieri sera la Regina fu al teatro di S. Carlo, ma fu notato che non si mostrò mai di faccia al publico, anzi non si fece neanco innanzi al palco come prima solea, cosa che fu di molto disgusto al publico medesimo. Questa sera vi è appartamento, ricorrendo il giorno della nascita di S. A. il Principe ereditario.

Addì 20. L'appartamento fu molto languido; non vi fu nè musica, nè ballo. La Regina fece il giro della sala con molto contegno; indi si pose a fare una partita colle tre sue figlie; prima delle ore quattro d' Italia si ritirò la Corte, e si sciolse l' appartamento.

Addì 24. Quest' oggi ha fatta la sua entrata publica l' ambasciatore di Spagna marchese di Mos. È entrato preceduto da ventiquattro mute a sei mandate dai gentiluomini di Camera; indi seguiva una pattuglia di cavalleria, poi la muta di Corte col Segretario d'Ambasciata; indi altra con lui seguita dalla sua muta ricca; precedevano la sua carrozza dodici volanti, e credo circa 24 servitori. Questa sera ci è illuminazione per la città, essendosi illuminate le machine fatte per la venuta del Re, che si sono rinnovate.

Addì 25. È seguita questa mattina la richiesta fatta dall' ambasciatore, indi i sponsali nella Real Cappella con intervento di Nobiltà, cariche di Corte, magistratura, e capi di Ordine. Sua Eminenza l' arcivescovo [1]) ha sposato, ed è stato notato che tutti questi atti si son fatti dalla Curia arcivescovile, non da quella del Cappellano maggiore. S. A. il Principe ereditario ha tenuta la procura pel Principe delle Asturie come ai sponsali del nostro Principe in Spagna l'avea tenuta il Principe delle Asturie. Nel dopo pranzo allo sparo di s. Elmo ed altre castella, è uscita la Corte in grande gala come quella solita a farsi nella festa di Piedigrotta, ed è andata a s. Gennaro coi due Principi sposi. La sera illuminazione come la precedente.

co, arrivata due giorni sono, si pose immediatamente a letto con febre di mutazione, e sta male.

[1]) [Il cardinale Luigi Ruffo Scilla].

Digitized by Google

Addì 26. Nella giornata di oggi vi è stato grande baciamano; la sera Teatro di S. Carlo per conto della Corte, che ha distribuiti i palchi ed i biglietti di platea. Le grazie e promozioni che si aspettavano non si sono intese, a riserba del duca di Laurenzana ch'è stato fatto gran protonotario, e del principe di San Nicandro, fatto maggiordomo della Regina.

Non è mancata in questi giorni qualche satira. Come i viveri sono cari, specialmente il grano che si vende a carlini 40 il tomolo, per cui la farina è carissima, così si è detto d'un cartello che dettava così:

È benuto lo Sovrano, è cresciuto lo grano,
È benuta la Regina, è cresciuta la farina,
Si cresce l' uoglio, vederrai lo mbruoglio.

L'altro offende la maestà del trono, ed è allusivo ai trofei che adornano le machine fatte per illuminarsi; diceva così: " A Re di stucco, trofei di cartapista „.

Ai 19 settembre. Sono partiti i Reali Sposi per Barcellona, cioè il Principe ereditario e la Principessa d. Maria Antonietta. La Corte è passata a Portici. Si è detto molto circa tale partenza, poichè si credeva che andasse anche il Re, o almeno la Regina; poi si disse che non andavano più, essendo stati consigliati a non lasciare il Regno non ancora tranquillo.

A 19 ottobre. Senz'alcuna prevenzione si è inteso questa mattina essere a vista la squadra Spagnuola. La Corte si è posta in agitazione, e la Regina, mi si dice, che si è veduta piangere, temendo qualche disgrazia [1]), perchè la notizia era che il giorno 20 dovea S. A. il Principe ereditario mettersi in viaggio, e che la

[1]) *In margine.* È d'avvertire che l'ultimo giorno del caduto mese di settembre arrivò la notizia di essere morta di parto la fu granduchessa di Toscana, d. Maria Luisa figlia dei nostri monarchi; notizia che addolorò moltissimo la Regina, che da pochi giorni avevala lasciata bene in Germania. Era dunque il di lei animo ancora in mestizia.

Digitized by Google

Principessa delle Asturie non stasse bene. Il sentirsi dunque a vista la squadra Spagnuola, fece temere qualche nuova sciagura. Spiccò dunque il Re una lancia con sopra il duca di Miranda d. Onorato Gaetani a riconoscere la squadra che bordeggiava a vista; e subito tornato con la notizia felice ch' erano i Reali Sposi. S. M. il Re e la Regina in legni di posta corsero in città per riceverli sbarcando, com'è seguito alle ore 16 di questa mattina, allo sparo dei cannoni dei vascelli tutti.

È stato notato che in carrozza il Re ha preso il luogo d'avanti dando la diritta al Principe, e la Regina ha data anco la diritta alla Principessa. Tal riflessione si è fatta perchè vi è chi crede che S. M. si ritiri in Sicilia, rinunziando il Regno di Napoli al figlio.

Son tutti tornati a Portici, e propriamente alla Real Favorita.

Addì 4 novembre. Tre giorni di gala e d'illuminazione per la città sono stati intimati, cominciando da oggi. Vi è stato questa mattina baciamano; domani dopo pranzo uscita publica a s. Gennaro.

A dì 5 novembre. Tutte le grazie si riducono ad alcune fasce di s. Gennaro e chiavi date ad alcune dame di Corte create. Questi matrimonii che ci uniscono nuovamente alla Spagna, assicurano la nostra tranquillità; non mancano però voci allarmanti e dicerie. E già si susurra che il nostro Principe ereditario non sia contento della sposa, ch'è ragazza molto e nel volto piuttosto bellina, ma nella corporatura si dice malfatta e di niuna statura. Si dice insieme che d. Maria Antonietta nostra niente contenta sia del Principe delle Asturie, che sicuramente è uno stupido, e si dice anche impotente.

Addì 15 novembre. Il cardinale Ruffo, colui che venne a ricuperare il Regno di Napoli, e che fu dopo il consigliere di Stato, parte, e si dice che li sia stato insinuato di partire perchè parla con soverchia franchezza.

Si teme nuova guerra tra l' Inghilterra e la Francia a causa di Malta che gl' Inglesi non vogliono evacuare. Nella Corte di Roma sento sciolto ogni trattato di accomodamento, perchè le pretensioni di Napoli si dicono impertinenti, ed il Papa non vuol

Digitized by Google

cedere al dritto della tanto nominata Chinea [1]). Il cardinale Carafa di Belvedere si diceva incaricato della nostra Corte per trattare tali accomodamenti.

Abbiamo in Napoli otto cardinali, oltre il card. Ruffo di Scilla arcivescovo, e sono: Ruffo di Bagnara, il nostro conquistatore; il card. Saluzzo di Corigliano; Carafa di Belvedere; il card. Pacca; il card. Firrao di Luzzi; il card. Caracciolo di Martina, quello che seguì costante Pio VI nei suoi travagli; il card. Pignatelli di Monteleone; l' ottavo non lo ricordo.

Addì primo dicembre. Già tutti i cardinali sono partiti, e non si dubita che Ruffo parti disgustato colla Corte.

Quest' oggi si è sparsa voce che Palermo sia in rivolta. La credo ciarla come tant' altre.

Addì 2 decembre. Continua la voce della sollevazione di Palermo, e si aggiunge esservi stato del massacro. Il Re questa sera è venuto da Caserta ad un' ora di notte.

Addì 4. Il Re venne per andare alla caccia del Fusaro.

Addì 7. Si è sparsa la voce di cartellini sediziosi trovati affissi contro il Governo a causa della carestia che vi è nei viveri tutti, specialmente nei generi di prima necessità, essendo arrivato il grano a cinquantasei carlini, il pane di piazza è piccolo e cattivo. Si è inteso pure che in Ariano di Puglia vi sia stata mossa popolare per causa del grano. Forieri di qualche per noi nuovo disastro. Il Segretario di Finanze intanto non paga nè truppa, nè ministero, gli arrendamenti che promise tenere in corrente non più dànno fruttato, ed egli dice di occuparsi della classe degl' indigenti col promuovere le zuppe economiche, ed il dispaccio ha avuto il coraggio di dire che i provedimenti avevano impedito il progresso alla carestia dei grani, e che solo a qualche famiglia un tal genere poteva sembrar caro.

Addì 11. I cartelli continuano, o a dirsi, o a vedersi, dico così perchè io niuno ne ho veduto, ma vengo assicurato che questa mattina alla strada dei Tribunali, nel più forte del pas-

[1]) Per le precedenti contese v. G. Lioy. *L' abolizione dell'omaggio della Chinea* in *Arch. Stor. per la prov. Napol. V. VII.*

Digitized by Google

saggio della gente, circa le dieci di Spagna, se n' è veduto affisso uno alle mura della chiesa del Rifugio che conteneva una minaccia se il pane non bassava di prezzo, ed il Senato non si toglieva. Questa sera poi sento che sia mancato il pane in strada Toledo, ed ieri a porta Capuana, ciò accade anche perchè la gente che teme non manchi, si provede quanto può, ed i luoghi vicini a Napoli, ove il pane è più caro e più picciolo, vengono a provedersene a Napoli. Il basso popolo ed i cartelli disegnano la giornata dei 16 del corrente per la giornata critica della sollevazione. Iddio ci liberi da qualche nuovo disastro.

Addì 13. Nei due giorni di sabato e domenica, cioè ieri e l' altro ieri vi è stata grande correria pel pane, essendo in qualche ora del giorno mancato alla piazza, mentre io so di sicuro che il Senato ha panizzato per 8000 ad 8300 ducati di pane, e questo oggi 8390. La correria e la mancanza l' ha cagionato il concorso dei luoghi vicini, ove il pane di grana quattro non è più che undeci oncie, mentre in Napoli è 18, e però vengono a provedersene in Napoli. Si è proveduto a tale sconcerto facendo fare pei casali il pane di 16 oncia a spese dell' erario Regio, per cui da domani innanzi cesserà tanta vendita. Credo pure che qualche malintenzionato voglia profittare di tali circostanze; difatti i cartelli per Napoli questo indicano. Persona degna di fede di mia conoscenza mi assicura aver letto affisso alle mura del palazzo di Colubrano il primo cartello che si disse; e mi dice che quello scritto era goffamente in lingua Napoletana, con carattere stentato di scolare, e diceva presso a poco così: " Popolo mio non se po ciù, lo Re non pensa a nuje, lu Governo nce scorteca, e s' arrecchesce, lo pane va caro e non se trova, si nu nce pensammo nuje, nisciuno nce pensa, armateve, uniteve, co nuje che simme assaie, e trovateve la matina delli 16 allo largo de lo Mercato, Mercatiello „ e non so quale altro luogo " e là sentarrite chello che s' ha da fa „. Questo cartello non è certamente invenzione popolare, non essendo il popolo capace di riflessione premeditata, ed il solo momento è quello che lo determina. Sicuramente però non sono questi i più belli forieri di quiete e tranquillità.

Addì 14. La Polizia sta dando provedimenti per la giornata

Digitized by Google

di giovedì prossimo che sarà il 16, cosa che non piace perchè potrebbe produrre qualche allarme.

Addì 16. La giornata è scorsa tranquillissima, e niuno si è posto in agitazione pei cartelli. Il Governo di Polizia solo ha usata qualche precauzione, tenendo i giudici dei quartieri, gl'ispettori e le guardie a loro posto; e si è anco fatta venire in Napoli nella scorsa notte una compagnia di Camiciotti.

Addì 17. La mancanza del pane è cessata essendosi proveduto ai casali coll'aver fatto accrescere il peso del pane dalle nove fino alle 16 oncie per ciascuna palata di grana quattro come accennai.

Addì primo gennaio 1803. È stato cambiato il vecchio Senato con dispaccio onorificentissimo col quale S. M. lo sgrava dalla carica lodevolmente sostenuta pel doppio del tempo prefisso. Questa mattina ha preso possesso il nuovo. Si è bensì con la creazione di due Giunte lasciata molta influenza al Senato vecchio nel nuovo. Una è composta dal Segretario di Finanza, dal Presidente del vecchio Senato, principe di Bisignano, e da quello del nuovo, marchese di Rogiano; e questa è incaricata dei rami di grano ed olio. Un'altra è composta dal Presidente vecchio Bisignano, due Senatori vecchi, Sirignano e Mascaro, ed i due caporuota, Bisogni e Cianciulli. E questa è incaricata del sistema per uguagliare il peso del pane dei casali con quello della città. Tutte e due da durare fino ad agosto.

Si è pubblicato con dispaccio un piano per una cassa di pubblica beneficenza [1]) per l'opera del Reclusorio, ove vanno raccogliendosi i poveri tutti che infestano la città, e si sono eletti per ciascun quartiere dodici deputati o sedici dai ceti dei cavalieri, avvocati, mercanti, artieri, e sudditi [2]) di città, come pizzicagnoli e simili. Il Re si riserba nominare anche le dame. Hanno questi l'incarico di girare esigendo le elemosine da versarsi nella cassa.

[1]) *In marg.* È sul modello di quella che fu ideata dal fu medico d. Domenico Cirillo, quando fu fatto rappresentante nel Provisorio.

[2]) [Bottegai].

Digitized by Google

Domenica 9 gennaro. Questa mattina si son fatti uscire dal Reclusorio circa tremila reclusi tra maschi e femine vestiti di uniforme, e si sono portati alla Real villa di Chiaia, ove si è loro data una merenda in publico [1]).

Addì 12 gennaro. Si aspettavano delle molte grazie quest'oggi nella ricorrenza del *compleannos* di S. M. il Re, ma tutto è finito con un Real decreto col quale S. M. ordina quanto segue:

" Quantunque le desolanti sciagure che nei prossimi passati tempi di pubblici turbamenti afflissero questo Regno di Napoli per opera di alcuni forsennati nemici della patria e di loro medesimi avessero altamente contristato il paterno animo del Re N. S., pure S. M. intenta sempre al vero bene dei suoi amatissimi sudditi, e conservando, anzi accrescendo il vigore del suo generoso cuore in mezzo alle comuni calamità ed alla particolare sua amarezza, tenne fermo il suo pensiero, e rivolse tutte le sue cure all' oggetto di minorare al possibile i funesti effetti di tali disavventure, e specialmente di ricondurre in ogni modo nella popolazione del Regno la tanta sospirata e desiderata quiete, che veniva lacerata dagli odj privati, accresciuti per cagione dei pubblici sconvolgimenti. A questo fine S. M. fra le numerose providenze emanate dalla sua Real clemenza, profuse sulla classe dei colpevoli di delitti di Stato di quel tempo, particolari, generosi, ed ampli perdoni, mitigando colla sua naturale pietà il dovuto rigore della giustizia, sulla ferma speranza che i traviati si fossero ridotti al dritto sentiero del ben vivere, e che fossero del tutto cessate le animosità, le denuncie, le calunnie, in materia di quei delitti. Ma questa speranza è rimasta in gran parte delusa, poichè ad onta dei citati provvedimenti, non solamente si continua da molti ad assordare le orecchie di S. M. e dei suoi Ministri con molteplici accuse e denuncie sopra le passate emergenze di Stato; ma taluni hanno posteriormente ardito turbare nel Regno la pubblica tranquillità con machinazioni rivoluzionarie, per cui ne pendono nuove processure nella Giunta di Stato, ed altri che ritrovavansi tuttavia fuori i Reali dominj, e ch' erano implicati nei passati delitti di consimil genere, hanno

[1]) *In marg.* Ci è stato chi argutamente ha detto ch'era una specie della tavola patriottica che dovea darsi al largo di Palazzo nei tempi della Repubblica.

Digitized by Google

avuto l'impudente ardimento di tessere delle trame contro la quiete delle Sicilie in complicità di alcuni esistenti in questo Regno di Napoli. Sul quale gravissimo attentato si è già formato il processo da Governo estero, ed è prossima la decisione della causa. Per tale stato di cose S. M. non volendo lasciar mezzo intentato per ottenere con effetto quel fine a cui sono unicamente dirette tutte le sue paterne cure, cioè di rendere per quanto è possibile felici i suoi amatissimi sudditi, soddisfacendo così gl'impulsi del proprio cuore negli oblighi dell'Augusto ministero dal Sommo Iddio affidatogli, come alla particolare sua decisa inclinazione per lo vero bene di essi, che la M. S. riguarda come proprj figliuoli, è venuto a Sovranamente ordinare: che restando fermi nella parte graziosa tutti gli antecedenti particolari e generali perdoni emanati dal Regal trono pei passati delitti di Stato di qualunque genere, s'intendono di nuovo ampiamente perdonati tali passati delitti senza la benchè minima restrizione: che sopra i medesimi niuno ardisca di esporre o formar denuncie, accuse, o rappresentanze a voce o in iscritto innanzi a S. M. ed ai suoi Ministri, Tribunali, Giudici, sotto pena della Reale indignazione ed anche di castigo secondo i casi. E che benanche in pubblico e in privato non sia lecito di rinnovare col rimprovero ai graziati sudditi la memoria dei loro falli, la quale deve in perpetua profonda oblivione, riguardandosi i contraventori come perturbatori della publica quiete. Ed acciocchè siano maggiormente noti al publico i paterni pietosi sentimenti del Real animo di S. M. verso i diletti suoi sudditi, e la sua costante e perpetua volontà di togliere dalle radici la rimembranza funesta dei passati pubblici disastri, la M. S. si è degnata di dichiarare: che tutti coloro i quali cogli antecedenti perdoni particolari e generali emanati dal Real Trono, e coi decreti dei magistrati si trovano graziati della loro libertà, ed attualmente vengono anche ammessi alle grazie contenute nel presente clementissimo Real decreto, siano abilitati a poter aspirare agl'impieghi publici e dello Stato di qualunque genere, corrispondenti alle loro qualità e circostanze, purchè ne sieno meritevoli per abilità, onestà, e rettitudine di sentimenti, e diano di questi prove non equivoche colla di loro condotta; restando perciò annullate tutte le determinazioni Sovrane antecedenti, e decreti di magistrato che impedissero questa abilitazione per motivi d'inquisizione di Stato. Dalla grazia della presente perdonanza S. M. esclude soltanto coloro dei quali per nuovi delitti di Stato si trovino attualmente pendenti le processure nella

Digitized by Google

Giunta di Stato, e tutti quelli che per principali reità o per la complicità fossero inquisiti nel processo formato dal Governo estero, o ne risultassero tali nelle ultime perquisizioni, essendo mente Sovrana, che tanto quelli delle processure pendenti nella Giunta di Stato, quanto gli altri del processo, come sopra citato formato fuori per congiura contro le Sicilie, e della sua continuazione, siano giudicati prontamente nel modo che verrà spiegato in separato Real dispaccio. Finalmente S. M. dichiara e vuole che la Giunta di Stato dopo terminate le attuali sue incombenze, resti disciolta ed abolita, e dia contemporaneamente alle fiamme tutti i processi e tutte le carte riguardanti a delitti di Stato commessi in occasione delle note passate emergenze del Regno di Napoli, riserbandosi S. M. di destinare in appresso dei giudici che *ad modum belli* tratteranno e decideranno le cause dei futuri delitti di Stato, i quali diverrebbero irremissibili, se alcuno scellerato ardisse di commetterli dopo tante perdonanze profusamente concedute dalla M. S. sopra tale materia. Comanda S. M. che questo Sovrano suo Real decreto sia comunicato a tutte le Reali Segreterie di Stato e da queste ai Tribunali, alle Udienze provinciali, ed a chi altro convenga. Caserta 10 gennaro 1803 — Giovanni Acton „.

Addì 15. Si erano moltissimi dati a credere che dovessero venire restituiti ai loro impieghi, specialmente alcuni offiziali delle Reali Segreterie che si trovano sospesi e furono dal Segretario di Stato Migliorini nel giorno d'ieri; ma fu loro risposto ch' era presto ancora ed avessero lasciato passare qualche altro tempo. Fra questi vi fu d. Gennaro Colubro che fece varie composizioni al Re ed al Principe del Cassero per essere aggraziato.

Addì 20. Il parroco d, Aniello de Luise, che fu esiliato perchè fu della commissione del Catechismo republicano, della tassa e di altre, avea chiesto di essere ammesso al concorso per la parrocchia di s. Anna di Palazzo, e lo era stato. Ma poi con dispaccio si è fatto sentire all'Arcivescovo, che il Re voleva fosse parroco l'attuale economo Sacerdote Framaglia.

Addì 28. La scorsa notte vi è stato un allarme alle carceri della Vicaria, essendosi trovate tagliate alcune cancelle di ferro e si è mandato a chiamare la cavalleria dal ponte della Maddalena per aiuto. Giorni sono fuggì dalle stesse carceri un celebre fuoruscito e capo di comitiva a nome Michele Rega l'ar-

Digitized by Google

resto del quale molto danno costato era alla Corte. Il giudice interino delle carceri Francesco Giampietro è stato per tal fuga sospeso.

Addì 31. Ieri sera cominciarono le feste publiche di ballo al Real Teatro di S. Carlo con tanto concorso che mai simile è stato nei primi festini. La nostra situazione è un continuo paradosso politico; tutti sono in miseria e tutti spendono più di quello che in tempi meno critici spendevano.

A dì 3 domenica prima di febraio. Il dopo pranzo di questo oggi sono uscite pel corso di Toledo molte canestre di maschere, che secondo l'antico solito si gittavano dei confetti a vicenda, ma come tali confetture erano di cattiva qualità, e la maggior parte di farina e gesso, così il nostro celebre lazzarismo, che correva a raccoglierle, trovandole non mangiabili, le rigettava alle maschere stesse, e nel rigettarle ci univa del fango e delle picciole pietre ancora. Cosa che ha cagionato del disturbo, e ne potrà cagionare nei giorni avvenire dei più serj. Il nostro popolaccio è stato sempre mal' educato, perchè la publica educazione presso di noi sempre scostumata è stata; ma ora dopo quella che chiamasi Santafede è molto più scostumato di prima, e non si è scordato di essere stato impunemente arbitro della vita e della roba di tutti coloro ch' erano sopra di lui. Si crederebbe? essendo uscita una mediocre giornata dopo la cattiva di ieri, i lazzari dicevano che il tempo favoriva i Giacobbi [1]) che dovevano fare le maschere.

Addì 4. Nuovi ordini si sono dati per la reclusione dei poveri, anzi si carcerano quei che si trovano a girare per la città. Nel Reclusorio sono già da circa 6m. reclusi uomini e donne. Mi dimenticai notare che nella prima o seconda domenica di quest' anno uscirono in forma pubblica circa duemila reclusi, e si portarono alla piaggia di Chiaja, e nella Real villa ebbero una colezione, che ci fu chi disse aver tutta l' aria di una tavola patriottica, che si era appuntata farsi al largo di Palazzo nel tempo della nostra ridicola republica.

[1]) *In Marg.* È noto che così chiamano tutti in vece di dire Giacobini.

Digitized by Google

Sabato 12. Si è questa mattina publicato un bando comminante pena di carcere a chi lanciasse pietre e confetti alle maschere, ed a queste s' ingiunge di non gittare confetti adulterati. Il bando è del direttore di Polizia, e si dice approvato con dispaccio.

Domenica 13. Il corso è stato senza maschere, essendosene ognuno astenuto per non esporsi a cimenti, ed ecco impedito ancora un innocente divertimento che formava l' allegria di questi giorni.

Lunedì 14. Il festino della scorsa notte è stato così affollato che non più: sono entrati da settemila biglietti; ecco la ricchezza della nostra città. Intanto l' orizzonte politico non è sereno, almeno vi è chi sparge voce esservi in veduta delle nubi che minacciano nuove tempeste. Il non esser venuti più corrieri della Spagna, il sentirsi che l' ambasciatore Spagnuolo signor de Mos parte, il vedere che sempre più manca il denaro alla nostra Corte, fa credere ai contemplativi che siavi già qualche foriero di vicina dichiarazione di guerra tra l' Inghilterra e la Francia, e che noi al solito saremo con la prima.

Mercordì 16. Essendo arrivata notizia della morte dell' arcivescovo di Palermo Mons. Pignatelli, che faceva anche da Vicerè, è stato subito con dispaccio destinato a prendere il Governo di quel Regno il principe di Cutò, e si dice, che vada col carattere di Luogotenente, e nel dispaccio si dice per quel poco di tempo che vi resta finchè non sia colà stabilita quella Corte Regia permanente che S. M. promise al Parlamento. Si dice anche averne il Re scritto al Senato di Palermo, confermandoli lo stesso, e dicendo averci perciò mandato per suo Luogotenente uno loro compaesano, giacchè Cutò è siciliano. Questo è anche un fenomeno politico che non si sa ancora nè comprendere nè spiegare, perchè vi è chi dice che vada il Re, essendo la Regina determinata tornarsene a Vienna colle figlie, restando qui S. A. il Principe. Altri dicono che vada il Principe a Palermo. Altri finalmente il Principe d. Leopoldo. Non manca finalmente chi dice niente vi sia di tutto questo. Ma intanto come conciliare il fatto ultimo del Principe di Cutò? Lo vedremo a suo tempo.

Digitized by Google

Lunedì 7 marzo. Essendosi sgravata d' un figlio maschio la moglie del generale Acton, la Corte, ossia il Re e la Regina son venuti questa mattina da Caserta per tenerlo al sacro fonte.

Martedì 8. La Regina tenne in braccio il neonato che fu battezzato nella cappella privata delle MM. LL. I regali sono stati al di là dei 70m. ducati tra gemme ed oro, ed in una scatoletta appesa al collo del bambino si trova la patente di Tenente Colonnello coll' antichità di dieci anni e il soldo corrispondente. Mentre si fanno queste profusioni i Banchi vanno a chiudersi nuovamente, avendo già cominciato a dimezzare i pagamenti pel nuovo vuoto che si è fatto in essi.

Mercordì 9. Continua la correria nei Banchi, perchè ognuno va a ritirarne il suo denaro, e non anderà certamente alla lunga ed i Banchi saranno interamente chiusi. Si dice che se ne sia estratto molto denaro che si è imbarcato.

Giovedì 10 e mercordì 11. Sono stati chiusi in questi due giorni i Banchi, avendo fatta festa per non pagare. Si dice che la guerra sia, se non dichiarata, prossima a dichiararsi tra la Francia e l' Inghilterra, ed il Re nostro, che si dichiara per quest' ultima, si ritira a Palermo.

La Regina tornerà a Vienna, portando seco le figlie che saranno spose, una del vedovo cognato già gran Duca di Toscana, l' altra di un Arciduca Palatino. Il Principe ereditario resta a Napoli, perchè dipendente dalla Spagna sarà alleato dei Francesi. Sarebbe la più graziosa cosa da vedersi, ma la più strana; il padre alleato degl' Inglesi, ed il figlio dei Francesi; divisi i due Regni di Sicilia, e forse in guerra anche tra loro. Siamo anche senza forse capaci di questo e di altro.

Addì 14. Si susurra la caduta di S. E. Zurlo Segretario di Azienda, e si argomenta dal non essere stato chiamato al Consiglio per domani.

Addì 16. Continua l' allarme pei Banchi che non pagano, ed il peggio è che i cambiamonete neanche vogliono più cambiare in piazza.

Addì 18. Questa mattina è succeduta la catastrofe della caduta di Zurlo. È andato egli in Segreteria essendo giornata sua di udienza, immenso popolo al solito lo seguiva, e la udienza era

Digitized by Google

affollata secondo il solito ancora. Dopo un momento è arrivato il Priore Seratti segretario di Casa Reale, ed ha ricevuta da lui la consegna della Segreteria di Azienda, e dopo datagli si è ritirato a casa sua. La esultazione publica è indicibile. Si dice di sicuro che il vuoto dei Banchi l'abbia causato lui, perchè accaduto senza l' intelligenza della Corte. Sentiremo delle conseguenze che succederanno.

Addì 19. Si è trovato questa mattina affisso il seguente, non so dire se dispaccio o manifesto, che non so quanto annunzi di politico e di buono nel nuovo ministro di Finanze.

" Sua Maestà il Re è stato estremamente sorpreso e dolente, che senza sua approvazione, e senza che neppure ne avesse avuta sin' ora alcuna notizia, sia stato preso qualche arbitrio nell' amministrazione dei Banchi. Vede bensì che questo non è di tale considerazione, che per le disposizioni che ha ordinato prendersi colla maggiore possibile sollecitudine, non possa essere prontamente riparato, onde si conservi la publica piena fiducia nei Banchi, ed ognuno che prosiegua ad affidarli i suoi averi sia tranquillo sulla loro sicurezza, per la quale S. M. impegna la sua Sacra parola. Dopo i provvedimenti istantanei che S. M. ha dati e darà a questo oggetto, avendo in mira che le disposizioni arbitrarie di alcun Ministro non possano mai in avvenire alterare la fede dei Banchi; volendo altresì provvedere a riparare ai debiti e tutti gli attrassi della Real Tesoreria, e restituire al più presto che si possa, come la giustizia lo esige, ai proprietarj delle pubbliche rendite da essi acquistate il godimento delle medesime, ha determinato crearsi sull' antico sistema un Consiglio di Finanze, del quale appresso ne designerà i componenti. Dato li 18 marzo 1803. Francesco Seratti.

Dichiara reo publico questo manifesto il passato Segretario di Azienda, e lo mette a cimento di essere nuovamente trascinato [1]) dal popolo, molto male contro di lui intenzionato, e che ha dati tali segni di allegria per la di lui caduta, che una donna ebbe l' audacia di dirgli sul volto, uscendo dalla Segreteria, essere successo per miracolo di s. Giuseppe, e che per poco il

[1]) *In marg.* Ricordisi che nella prima anarchia in gennaro 1799 Zurlo fu il primo ad essere trascinato dal popolo, e fu salvato dal parroco di s. Angelo a Segno d. Bartolomeo di Cesare.

Digitized by Google

popolo non ha celebrato con una illuminazione, mentre tutti gli altri segni di gradimento li ha dati.

Domenica 20. Il popolo questa sera ha dati nuovi segni di gioia per la caduta di Zurlo, perchè venuto essendo in città dalla Real villa di Caserta il Re, passando per Toledo sotto le ore 24, il popolo si è posto a gridare " viva il Re „ dicendo farlo per aver levato Zurlo [1]).

Lunedì 21. Nella scorsa notte è stato arrestato d. Gaetano Barbetta [2]). Costui cominciò a servire da facchino sul Banco di s. Giacomo, indi da uffiziale soprannumerario, da Zurlo fu elevato a sopraintendente generale dei Banchi con ducati 60 al mese, che li pagava la Real Tesoreria, e ducati 10 al mese da ciascun Banco. Girava egli la mattina i Banchi, pigliava conto degl' introiti, e dava le disposizioni per far passare i denari da un Banco all' altro secondo il bisogno. Si vuole che conservi i dispacci per sua cautela, pel denaro estratto dai Banchi, ma non gli sono giovati. Di Zurlo si dice che questa notte si faccia allontanare dalla capitale.

Martedì 22. " È caduta un' altra colonna „ è stata la espressione di cui si è servito qnesta mattina entrando in Ruota, il marchese Vivenzio, luogotenente della Regia Camera, per annunziare la caduta del sopraintendente della decima, presidente della Regia Camera, ultimamente creato da Zurlo, d. Gabriele Giannoccoli. Il dispaccio lo aveva avuto esso luogotenente colla dicitura di portarsi subito a sorprendere i libri e le carte della decima in casa di Giannoccoli, giacchè aveva costui sempre differito e ricusato con pretesto di dar conto della sua amministrazione. Il luogotenente calando dal Tribunale è andato a direttura in casa di Giannoccoli, ha suggellate le carte, ne ha caricate sette carrette, e se le ha trasportate.

[1]) *In marg.* Questa mattina si è fatto predicare dai pergami della capitale che S. M. non aveva mai pensato di allontanarsi da Napoli, come si era sparsa voce, e che l' unica sua cura era l' interessarsi pel governo di questa popolazione dalla quale aveva ricevuto tante riprove di fedeltà.

[2]) *In marg.* È stato immediatamente trasportato al castello d'Ischia.

Digitized by Google

Mercordì 23. Zurlo è ancora in Napoli. Perchè si vegga il publico come scherza sulla sua rovina, trascriverò una canzone che corre per Napoli:

Zurlo è ghiuto a lo Paese
Muorto ciesso è Savarese [1]).
Chi fa male, male aspetta
De profundis a Barbetta [2]).
Si po vuò ca te lo dico
Se n'è ghiuto porzì Vico [3]).
Mar' a isso che lo vidde
Scappa e fuie d. Davidde [4]).
Sì po chiu la cosa dura
Se ne vanno Amato [5]) e Mura [6]),

[1]) *In marg.* Luigi Savarese. Costui è marito di d. Marianna Wispeare, grande amica, e secondo il linguaggio publico cicisbea di Zurlo, per la quale il detto d. Luigi avea avuti varii incarichi anche sui Banchi con ducati cento al mese di soldo. Il fratello don Luca anco pei meriti di lei è consigliere del Commercio, valente in dire paternostri e picchiarsi il petto.

[2]) *In marg.* D. Gaetano Barbetta. Ecco il dispaccio che lo dimette essendo Sopraintendente dei Banchi. " S. M. è venuta a togliere a d. Gaetano Barbetta qualunque ingerenza che arbitrariamente li fusse stata data, o si avesse assunta sopra gl' interessi ed operazioni della Real Tesoreria nei Banchi. E qual' ora possa occorrere alla Real Tesoreria di aver persona che prenda qualche cura nelle regolari operazioni di suo conto, ha deputato a ciò don Giovanni Transo. Di Sovrano comando ecc. ".

[3]) *In marg.* Presidente della Regia Camera, assentista, e del consiglietto secreto di Zurlo.

[4]) *In marg.* D. Davide Winspeare fratello della d. Marianna, mandato da Zurlo per amministratore, sopraintendente, e visitatore di tutte le provincie ove stanziarono i Francesi, oggi sopraintendente degli allodiali.

[5]) *In marg.* D. Felice Amati uffiziale della Segreteria di Azienda col carico di giustizia, creato ultimamente presidente di Camera da Zurlo.

[6]) *In marg.* D. Luigi La Mura, uffiziale anch' esso col carico dei pagamenti di Tesoreria di cui è stato dimesso.

Digitized by Google

Li Giannoccoli [1]) e Cafiero [2]),
E lu viecchio Tesoriero [3]).

Giovedì 24. E tornato questa mattina da Roma il tesoriere Tacconi, non si sa ancora quali altre novità sarà per produrre il suo ritorno.

I Banchi esitano e non introitano, e se continua così vanno a chiudersi indubitatamente. Il Re è addoloratissimo, e mi si dice che nei primi trasporti fu così violento, che disse voler dare soddisfazione al publico di mandar frustando per Napoli Zurlo, ed indi al Mercato. La Regina, la Principessa, ed Acton dovettero calmarlo, e mi si soggiunge pure che rivolto ad Acton avesse detto " mi avete tradito „. Piacesse a Dio e si ricavasse vantaggio dell' accaduto.

La notte scorsa d. Giuseppe Zurlo colle poste è partito per Baranello sua patria, e mi si dice che per nascondere la sua partenza, si ordinò la cena, ed uscì per andare a casa di Winspeare, ove fece lasciarsi, dicendo, che sarebbe tornato con d. Davide. La gente sua lo aspettava a casa, ed egli prese le poste e partì. Ed ecco rientrato nel suo niente quell' uomo che nel giro di 49 anni, quanti ne conta d' età, dal niente salito era a quel posto ove pochi arrivano, ed arrivano quando si è sul confine dell' età.

Venerdì 25. Le carte di d. Luigi La Mura sono state questa mattina sequestrate dal presidente della Regia Camera, d. Michele Suarez. Si è mandato un corriere di gabinetto a raggiungere Zurlo, perchè si vogliono dei lumi da lui, e si soggiunge per denunzia fatta da Winspeare, Vico, e Savarese. Questa seconda parte non è credibile, essendo le persone a lui beneffette e benificate all' eccesso. Anche la partenza di Zurlo si porta differente perchè si dice che partì da casa sua scortato da caval-

[1]) *In marg.* D. Gabriele e fratelli impiegati tutti nella Sopraintendenza della decima.

[2]) *In marg.* Cafiero d. Giacinto assentista e passato Senatore.

[3]) *In marg.* Marchese Tacconi partito per Roma, si dice per trattenere alcune cambiali tratte da Zurlo.

Digitized by Google

leria chiesta da lui stesso per uscire con sicurezza, dubitando di qualche insulto per la strada.

Una pasquinata anche per Seratti si è intesa quest' oggi, eccola:

Mmo stamme cu Seratte
E la panza chiu nce sbatte;
Dicea buono a vecchiarella
Trista è caria, e pejo è zella.

Molto poco di buono si augura il publico da Seratti, perchè non ha dati grandi raggi di sue cognizioni nè in Firenze, nè in Palermo.

Domenica 27. Zurlo è arrivato quest' oggi alle ore 19 non si sa comprendere ancora a quale effetto siasi chiamato appena partito. Si dice un fatto che gli fa onore. La moglie di Gaetano Barbetta fu da lui a piangere per l'arresto di suo marito. Zurlo le disse, che lui niente poteva, ma preso un foglio di carta bollata scrisse su quello un suo certificato, dichiarando che quanto Barbetta avea fatto, tutto era stato colla sua intelligenza e direzione, e per ordine suo. Consegnò questo foglio alla di lui moglie, e le disse, che ne avesse fatto quell'uso che più credeva poter giovare a suo marito.

Martedì 29. Si è inteso questa mattina essere stato Zurlo arrestato e posto in Castello. Credeva finita la scena della vita di costui; ma ora comincio a temere che siasi al terzo atto della tragedia.

Mercordì 30. Il dispaccio ch'ebbe Zurlo, fu di presentarsi al Castello, e quello al Castello dell'Ovo fu, che presentandosi Zurlo in Castello per l'arbitrio presosi nell'esercizio di sua carica fosse ricevuto. Questa mattina poi si è detto che Zurlo abbia ricusato di presentarsi. Sento pure che siasi mandato ordine al Castello d'Ischia, di tener pronte tre stanze, e si credono destinate per d. Davide Winspeare, d. Luigi La Mura, e Savarese, giacchè si sono chiesti i conti degli esiti portati da costoro per la permanenza e contribuzione pagata ai Francesi mentre erano in Puglia.

Digitized by Google

Venerdì primo aprile. Ieri sera Zurlo andò in Castello, non essendovi andato prima, perchè a lui non si era mandato ancora il dispaccio, mentre mandato si era al Castello ed alla Piazza. Si dice che il Re lo credeva già andato, e per aver inteso che non ancora era seguito il di lui arresto, montò in furore. L'aneddoto si dice che sia, venire Zurlo protetto dal generale Acton, il quale credeva temporeggiando guadagnare l'animo del Re, e però lo avea fatto partire per la provincia, indi, obligato a farlo tornare, avea differito il dispaccio che a lui ordinava di presentarsi in Castello. Ma tutto inutilmente, perchè il Re è così trasportato contro Zurlo, che non vi è chi possa persuaderlo in contrario.

Domenica 3. Nuovi palpiti. Si sente che siasi dichiarata la guerra tra l'Inghilerra e la Francia, e che vengono trentamila Francesi ad occupare nuovamente il littorale dell'Adriatico. Vi è chi soggiunge, che intanto fu fatto predicare che S. M. non partiva per Palermo in quanto non si volle allarmare il publico, che sentendo la nuova venuta dei Francesi poteva credere perciò che il Re partisse. Si è detto pure che il Ministro Francese disse al Re, ch'egli si faceva garante pei Francesi che sarebbero venuti in Regno, purchè il Re però non pensasse ad allontanarsi da quello.

Lunedì 4. La nostra fregata colla corvetta si è posta alla vela questa mattina per convogliare il pacchetto che va a Palermo per indi passare a Messina per prendere il nuovo gran Maestro dell' Ordine Gerosolomitano e portarlo a Malta. Ciò fa credere che siano svaniti i timori di nuova guerra, perchè cedendo gl'Inglesi l'isola di Malta al nuovo gran Maestro, sarebbe segno indubitato di non esservi scissura; ma v' è chi dice che il gran Maestro anderà a Malta, e gl'Inglesi resteranno a comandarla.

Lunedì 11. Sentesi che sia svanito ogni timore di guerra, e che il generale Acton lo abbia detto in publica tavola. Si dice che il detto generale sia disposto a ritirarsi in Londra, e si porta come foriere di sua caduta, quella già seguita del suo intimo offiziale Nicolas, a cui con dispaccio si è tolto ogni carico.

Martedì 12. Ieri S. M. il Re da Caserta passò alla Real Fa-

Digitized by Google

vorita e domani tutta la Real famiglia passa a Portici. Si aspettano grandi novità e mutazioni nel Politico, e si conferma sempre più la notizia della caduta di Acton. La Regina si vuole abbia detto che il Re comincia a conoscere di essere essa la di lui migliore amica.

Zurlo scrive in Castello ed avanza delle rimostranze al Re, non si sa però che riguardino.

Mercordì 13. Una novità si è veduta quest'oggi che ha fatto rumore. Da più giorni erano usciti in moda alcuni cappelli molto grandi con falde altissime che si univano pelli estremi, ed erano poi formati in un modo che dicevasi a soffietto, cioè che si stringevano piegandosi nel fondo, in maniera da potersi mettere sotto al braccio, sedersi sopra ecc. Tali cappelli si portavano dai nostri più decisi modisti ornati di penna al di dentro coi laccetti e fiocchetti d' oro e ciappa consimile. Giovedì santo al giorno se ne vide una gran quantità. Si portavano con la falda lungo dalla parte della fronte, come lo portavano già i patriotti. Or quest'oggi si arrestavano per Napoli tutti coloro che tali cappelli portavano; e ventuno se ne sono mandati dalla gran Guardia al castello dell'Ovo.

Giovedì 14. L' arresto dei cappelli è venuto da rimostranza del generale Gambs comandante della Piazza, che ha creduto farsi uso dai paesani d' insegne militari, essendo quei cappelli montati con ciappa e fiocchi d'oro.

Mercordì 20. Con editto del direttore di Polizia, che trascrive un dispaccio per Segreteria di Giustizia, si proibiscono i cappelli, che hanno montatura o insegne militari. L'arresto precedette la proibizione.

Giovedì 28. Abbiamo il generale Rosnhaim in castello. L'occasione si è stata la seguente. Il Re avea ordinato che disarmasse la truppa urbana, della quale egli è generale, e ciò per le tante rimostranze del direttore di Polizia, che ha manifestato essere gli urbani autori di furti e disordini che accadono per ogni dove, giacchè coloro sono la feccia della gente, senza regimento, senza quartiere, senza disciplina. Domenica in s. Giorgio a Cremano, volgarmente detto s. Jorio, vi fu la festa del Santo tutelare, a prevenire i disordini, quella università chiese la truppa.

Digitized by Google

Andò l'ordine al direttore di Polizia di mandare la sua squadra di Polizia, ma si presentarono degli urbani armati che volevano pigliare la guardia della chiesa. La gente di Polizia si oppose, ed un urbano tirò sopra di quella. Accorse la cavalleria, e la gente di Polizia, credendo che andasse per pigliare le parti degli urbani prese i posti per tirare sulla cavalleria medesima. L'urbano intanto che aveva sparato, fuggì in chiesa, e la cavalleria entrò in quella per arrestarlo [1]), e s'immagini il disordine. Tutto fu rappresentato al Re dal direttore di Polizia, ed in seguito n'è venuto l'arresto di Rosnhaim in castello.

Domenica 8 maggio. Stiamo bene! La nostra fregata ed il pacchetto che andavano in Palermo sono scampati per miracolo dall'essere predati da una flottiglia Algerina, che l' insegui fin dentro il golfo di Sicilia, ove si salvarono a stento. La flottiglia barbaresca è composta di due fregate, due saiche, due galeotte o sciabecchi, ed una corvetta. Ha predati due legni mercantili con cinque tomoli di grano, essendosi appena salvata la gente di uno dei legni. La fregata che dovea partire, ha disarmato, ed ha restituita anche la roba ai passaggieri, non potendo cimentarsi di uscire; ed il Governo ha fatto sentire ai negozianti che badassero ad uscire, perchè non avea forza da convogliarli e garentirli.

Martedì 10. Sentesi che il comando della flottiglia barbaresca l'abbia un nostro offiziale di cognome Sancaprè, che fu esiliato per le passate vicende, ed oggi è rinnegato.

Il nuovo Ministro di Finanze Seratti ha trovata la strada di rimettere l'erario Regio, perchè non paga più nè truppa, nè ministero, nè salariati di casa Reale, tanto meno i pensionati. I Banchi sono sempre più in deficienza, e su di una fede di D/. cento, se ne pagano appena dieci; l'aggio sulla moneta di rame è di grana quattro per ogni dodici carlini. Il Consiglio di Finanze che fu publicato da circa venti giorni [2]), è composto dei seguenti soggetti: i tre Segretarii di Stato, Forteguerri, Seratti, Migliorini, facendo Seratti da presidente, cav. Codronchi, d. Em-

[1]) *In marg.* Ne uscì dopo pochi giorni.

[2]) *In marg.* Fu publicato con dispaccio del 14 aprile.

Digitized by Google

manuele Parise [1]), il principe Dentice, ed il cav. d. Giambattista, Caravita, fratello del principe di Serignano. I referendarii sono, presidente d. Giuseppe Colombo, presidente d. Felice Amati, e d. Serafino Petroncelli. Fin'ora niente ha fatto di buono, e niente fa, perchè Seratti tutto risolve da se.

Lunedì 15 maggio. Si è pubblicato il nuovo Piano di Polizia con un Real decreto in data del dì 11, che S. E. Acton ha comunicato al Segretario di Giustizia e Grazia. Si chiama *Commissione di Polizia generale,* e si dice formata contemporaneamente, ed è composta da un Sopraintendente generale, carica conferita al duca d'Ascoli, Tenente colonnello d. Trojano Marulli, e da un capo della stessa Polizia generale subordinato al d. Sopraintendente, e questa (carica) è conferita al giudice di Polizia d. Gregorio Lamanna, promosso a consigliere del S. C. colla onorificenza di caporuota della G. C. criminale. Si è abolita in conseguenza la carica di direttore generale di Polizia, e di Antonio la Rossa, che la sosteneva, è tornato in S. C. graduato Caporuota soprannumerario di Camera Reale.

Giovedì 25. Ascoli ha cominciato l'esercizio di sua carica con un editto che ha pubblicato in data d'oggi, con cui ordina che gli asportatori di armi proibite siano subito puniti militarmente con legnate, oltre le pene regolari. Che lo siano ugualmente i sospetti ladri, rissosi, perturbatori dei quartieri, e chiunque altro pratichi violenza o disturbi la pubblica tranquillità, tanto colle pene delle leggi, che con quelle di *economia* [2]), come frusta, berlina, e legnate, militarmente. Che restino annullate tutte le patenti, che siano colle stesse pene puniti coloro che ardiranno tirar colpi di schioppo, pistola, o altra arma da fuoco, o feriranno con armi bianche, o con pietre. Che finalmente i patentati di qualunque sorte siano soggetti alle pene comminate, quando siano sorpresi con armi fuori servizio e senza montura.

Sabato 28. La prima esecuzione di legnate si è fatta questa mattina al largo dei Gerolomini in persona di un povero fami-

[1]) *In marg.* Costui è quel Siciliano che fu direttore della Segreteria di Giustizia e Grazia, uomo senza cuore.

[2]) *In marg.* Così le chiama.

Digitized by Google

glio di d. Carlo Capecelatro, il quale ieri sera fu trovato con un bastone del padrone con stocco dentro, che avea preso dalla carrozza per ordine del cocchiere per portarlo al padrone, che andar doveano a prendere alla conversazione. Il padrone ha girato inutilmente col principe del Colle per farlo esentare dalla pena, ed ha fatto anche certificare di esser suo bastone quello che il suo famiglio portava; ma Ascoli è stato inesorabile, ed ha fatto contarli sul tergo cento legnate.

Martedì 31. Si è sparsa voce che il famiglio di Capecelatro sia morto per le legnate ricevute, seguitano intanto le esecuzioni *economiche.*

Giovedì 2 giugno. Ieri arrivò il corriere al Ministro Francese coll'avviso ministeriale della guerra dichiarata tra l' Inghilterra e la Francia, ed eccoci da capo.

Ieri sera a due ore di notte cadde a terra la statua di Carlo III, che stava sull'atrio fuori al largo dello Spirito Santo. Era di stucco poggiata su di un legno che infracidito ha fatto precipitare la statua ed li cavallo. Tremila ducati si spesero ad Angiolo de Vivo che la fece due anni sono quando fu rifatta dopo la rivoluzione che abbattuta aveva l'antica. Dieci o dodici mila se ne sono spesi per covrirla e scovrirla due volte, e finalmente rimasta era scoperta, perchè si credeva che reggesse qualche anno. Ora si rifarà nuovamente.

Venerdì 3 giugno. Si è trovato un cartello rivoluzionario attaccato ai piedi della statua caduta, e vi è calato il giudice di Polizia a levarlo con molta pubblicità. Il cartello era scritto in carta bollata, carattere di stampa affettato, e diceva così, per quanto mi si è detto:

> " Cadono le città, cadono i Regni —
> Cadono anche i coglioni, infausti segni ".

Altri leggono il secondo verso:

> " Cadono anche i coglioni: eccone i segni ".

Sabato 4. Molte caricature del basso popolo si fanno al duca

Digitized by Google

d'Ascoli. Sia per esempio: che siano proibiti i zoccoli di legno come arma offensiva, siano tenute tagliarsi le unghie un giorno sì e un altro no, acciò rissandosi non abbiano quell'arme, e simili. Ascoli intanto ha fatto arrestare molti perturbatori dei quartieri, e col rigore va restituendo il buon ordine nella Capitale, ove la baldanza del basso popolo era arrivata all' eccesso dopo la rivoluzione.

Martedì 7. Sotto il cannone del castello dell'Ovo si disse predato ieri dagl' Inglesi un legno Francese. Quest' oggi si è publicata con dispaccio la neutralità nostra, cosa che potrebbe renderci tranquilli: ecco il dispaccio con cui si partecipa al Tribunale di Salute:

" In conseguenza della dichiarazione di guerra che ha avuto luogo tra la Repubblica Francese e S. M. il Re d'Inghilterra, il Re conservando una perfetta neutralità tra le due Potenze, ha ordinato che niuno dei suoi sudditi prenda impegno o servizio presso le medesime. Di Sovrano comando lo partecipo a V. S. per sua intelligenza e del Tribunale di Salute. Palazzo 7 giugno, F. Seratti al marchese Bisogni ".

Addì 13. Non ostante di essere festa di doppio precetto quest'oggi, perchè dedicato a s. Antonio di Padova, si è tenuta dogana aperta per la estrazione, e ciò per facilitare la partenza degl'Inglesi ch'erano in Napoli. I quali partono dubitando di restar prigionieri dei Francesi, giacchè ove comandano gl' Inglesi hanno così praticato coi Francesi. Viene intanto la colonna Francese ad occupare la linea dell' Adriatico, anzi si dice che occuperà quella pure del mare Ionio fino a Reggio, ove pianterà il quartier generale per essere a portata di attaccar la Sicilia, giacchè gl'Inglesi occuperanno Messina,

Il generale Alquier [1]) fu dal Re a dire, che non si credeva sicuro in Napoli attesa la propensione che la intera Nazione avea per gl'Inglesi, e l'avversione per i Francesi, e però voleva partire. Fu rimandato col dispaccio della neutralità di sopra rapportato. Fece sentire ancora che il generale in capo dell'armata

[1]) *In marg.* Dovea dire il Ministro.

Digitized by Google

d'Italia intendeva occupare Gaeta e Capua, al che si oppose severamente il generale Acton, dicendo non esser questa la convenzione per cui si è scritto a Parigi per aspettare le ulteriori risoluzioni del primo Console.

A vista abbiamo parte della flotta Inglese del Mediterraneo comandata dall' ammiraglio Nelson, la intera squadra è di quaranta legni. Stiamo molto bene equipaggiati e per terra e per mare. L'aggio intanto sulle carte bancali è già arrivato al cinque per cento.

Addì 14. Gl'Inglesi quest'oggi hanno fatto vela, essendo usciti tutti quei che si trovavano a Napoli, o perchè negozianti, o per i loro affari.

Addì 15. Si sente che le nostre truppe ch' erano a Malta si ritirano, restando Malta in possesso degl'Inglesi.

Addì 20 giugno. I Francesi sono in Regno, e le notizie portano che sieno entrati commettendo violenze. Si era mandato un corriere della nostra Corte a Parigi, ed è tornato svaligiato dai Francesi in Piemonte, per quanto si dice.

Il preside Rodio da Cosenza è stato chiamato in Puglia per mantenere il buon'ordine.

Per viaggio si spezzò una gamba, e da Napoli, si è obligato a partire con dispaccio il cerusico celebre dei giorni nostri d. Bruno d'Amantea per andarlo a curare.

Addì 24 giugno. Son già cominciate le carcerazioni per cause di Stato, e sento essersi ancora cominciato ad aprire le lettere alla posta.

Addì 26. Si è accresciuto il dazio sul sale in grana 5 per ogni rotolo, vale a dire in carlini ventiquattro a tomolo. Si è ordinato ai Baroni il pagamento di un relevio straordinario. Il dazio sul sale monta ad un milione e duecentomila ducati annui. Nel dispaccio sento si dica che l'erario Regio ha bisogno di due milioni e dugentomila ducati all'anno dippiù. Nell'editto affisso si dice per le necessarie urgenze dello Stato, e si ordina soffrire senza disturbo; essendosi però detto che da domani incominciava il nuovo prezzo del sale, ha ciò importato che vi sia stato un fracasso per tutti i bottegai, essendo concorsa a folla la gente a provvedersene. Si era proposta una doppia decima alla quale si

Digitized by Google

oppose il luogotenente della Regia Camera marchese Vivenzio, ed egli propose il dazio sul sale, ed il relevio straordinario.

Addì primo luglio. I Francesi occupano già tutta la Puglia, ove esiggono alloggi e foraggi, e le università suppliscono. Vi è lusinga che possano ritornarsene per gli offici passati col primo Console.

Si è ordinato armarsi la fregata *Minerva* con altri legni da guerra, si dice per metterli in corso contro i Barbareschi; vi è chi dice per custodia del Re acciò possa in ogni caso imbarcarsi. È arrivato un generale francese di cognome Sasir (*Saint-Cyr*) non si sa a che.

Addì 4 luglio. La Regina trattò a Portici giorni sono il generale Francese, e questa mattina ha colla sua carrozza portata la moglie di quello a Caserta, ove è andata a visitare il Re che sentesi non star molto bene.

Con dispaccio si è ordinato non farsi da oggi innanzi più reclute per completare i regimenti. I Banchi continuano nello stesso piede, e Seratti ha rinunziato il carico dell'Azienda.

A 17 luglio. È venuto da Foggia arrestato Nicola Ricciardi come reo di Stato, e si è fatto passare per Toledo quest'oggi in una carrozza con ufficiali entro che lo custodivano con dodici uomini di cavalleria che circondavano la carrozza. Il suo reato si fa consistere in essersi presentato al generale Francese in Foggia, chiedendo in nome di altri patrioti di non essere abbandonati come l'altra volta, e promettendo una seconda rivoluzione. Il generale Francese lo rimproverò dicendo, essere un cattivo cittadino, e lo denunziò al governo di Foggia che ne diede parte a Napoli. Vi sono ancora dei pazzi che vanno in cerca di malanni.

Fu arrestato anche giorni sono il segretario del marchese del Vasto, per nome d. Vincenzo Meola [1]), perchè nella sua secreteria disse a d. Francesco Faicchio, che diceva di voler alzare l'arma Regia sul suo palazzo, avendola avuto accordato per grazia, perchè in sua casa dimorò la fu Principessa Maria Clementina, dissegli, aspettasse un altro poco per non mettersi al ci-

[1]) [Era uomo di lettere, e di lui si ànno a stampa alcune scritture, ed altre inedite si conservano nella Bibl. Nazionale di Napoli].

Digitized by Google

mento esser saccheggiato la terza volta; giacchè contava egli due saccheggi, uno all'entrata dei Francesi, l'altro all'entrata delle armi di S. M.

Addì 18 luglio. Sono stati arrestati i librai tutti di cognome Marotta, e sbarrate le loro librarie, perchè introduttori di libri rivoluzionarj, tra i quali di un recente poema intitolato *Gli animali parlanti*, del quale si dice autore l'abate Casti.

L'aggio sulle carte Bancali cresce di giorno in giorno, come cresce la deficienza dei Banchi, ed intanto Seratti ed il Consiglio di Finanze dormono.

Addì 26 luglio. Una novità stupenda e forse senza esempio si è intesa quest'oggi. Il cav. Medici è stato promosso alla carica di vicepresidente del Consiglio di Finanze e direttore della Reale Segreteria di Azienda. Quel d. Luigi Medici che nella prima inquisizione di Stato da Reggente di Vicaria passò in castello, fu interrogato, e costituito ebbe dal presidente Iannucci fiscale di quella Giunta l'istanza di *torqueatur adhibitis quatuor funiculis*, che fu giudicato con un *liberetur in forma*, che fu arrestato nuovamente sotto la Repubblica, e tornate le armi del Re, lo fu per la terza volta a petizione del fiscale Guidobaldi, e lo fu in casa dell'allora direttore Zurlo. Quel Medici, che uscito con l'indulto di S. M., il Re non volle che prendesse la guardia come gentiluomo di Corte, girò altrove il volto nel baciarli che fece la mano. Il presidente poi di Finanze coll' incarico di referenda a S. M. è stato il principe di Luzzi.

Addì primo agosto. La sola speranza che Medici sia per sistemare i Banchi ci ha fatto il giovamento di far bassare l'aggio sulle carte bancali che correva di trotto come suol dirsi, ed era giunto al 18 per 0[0. Ora è bassato al 7, e va scemando. Vero è che qualche piccola disposizione data, come l' aver sospesi alcuni cassieri, l' aver fatto sentire che Faccone più non compra per la Corte il contante, l'aver fatte arrivare delle minacce all'orecchio dei cambiamonete, sono state concause a fare che il cambio bassi.

Addì 8 agosto. Merita di essere tramandata alla posterità la notizia che segue. Il salone e le Ruote del S. C. dipinte da

Digitized by Google

mano maestra e decorate con iscrizioni, emblemi, geroglifici analoghi, non che di ben intesi motti e .igure, hanno sofferto in quella che chiamasi Ruota grande uno sfregio a mio modo d'intendere, dalla santa gloria del nostro attuale presidente marchese d. Michele de Iorio. Perchè avendo cancellate le figure, gli emblemi, ed i motti colle cifre del cardinale de Althan, ch'erano nel muro di fronte di quella, ci ha fatta impiastrare una impresa di S. M. con una iscrizione al di sotto che contiene le seguenti parole:

Do Dico Addico
Idque Regis nomine
Ait Praeses S. R. C.
anno 1803.

Il marchese Iannucci fece cancellare un' iscrizione fatta ai tempi del luogotenente Cavalcanti nel salone della Regia Camera, quando fu decorata com'oggi si vede, unicamente perchè sembrava che fosse dedicata al merito del capo del Tribunale, non del Re. Questa lo meriterebbe ugualmente perchè non per gloria del Re, ma per sua compiacenza e vanagloria è stata dal nostro presidente fatta fare ed ha adattate e se quelle parole che per niun conto alla sua carica possano adattarsi [1]).

[1]) *In marg.* Ecco l'iscrizione che fu cassata nella Regia Camera:

Quod. Curiam Hanc
Marchio Angelus Cavalcanti
Regali Patrimonio Praefectus
Non minus spectatisiimae
Inter, Italas Familiae Splendore
Quam omnibus animis ornamentis eximius
Septennium iam beaverit
Quod Fisci privatorumque rationes
Ea integritate administravit
At utrique
Sibi ..... natum praedicaverint
Tantis uti commadis
Esternus etiam loci nitor conspiraret

Digitized by Google

Addì 10 agosto. Si aspetta il piano pei Banchi, al quale sta occupato Medici col consiglio di Finanze; l'aggio per altro sulle carte bancali continua a bassare, cambiandosi in piazza al quattro per cento; e Medici manda girando pei cambiamonete per

Scribae tabelliones
Detersa aule Fronti insiderunt Religione
In elegantiorem hanc formam
Redigendam curarunt
Anno ab imperio Ferdinando IV
undecimo

Vi fu un bel genio di quel tempo, il quale fu d. Filippo de Martino, che gli fece la seguente iscrizione dopo che fu cancellata la sua, eccola:

Silano Deo Picato Numini [1])
In Camera rationum summarium
Collegium auctariorum
Sacrum fecerat
Bernardus Tanusius Pontifex Maximus
Ni Brutia [2]) *superstitione*
Sacra civitatis polluerentur
Profanum fecit

Fu anche tradotta così:

All'impeciato Calabro Silano
Della Camera dentro il gran salone
Fu da uno stile adulator villano
Sacrata una non propria iscrizione.
Ma il nostro gran Pontefice Pisano
Ex cattedra decise il Dio minchione,
E da superstizione Calabrese
Cassando quella, la città difese.

[1]) *In nota.* Cavalcanti era una deità che il satirico chiama impeciata, a causa d'una parrucca che portava tutta ammassata di polvere e pomata.
[2]) *In nota.* Era calabrese.

Digitized by Google

tenerli in soggezione. Non sono mancate delle satirette ossiano Pasquinate, come sarebbero le seguenti:

Ascoli col culo [1]), Medici colla testa
Ripareranno questa gran tempesta

Medice cura te ipsum — Altra *medicum propter necessitatem*. Altra *Malis medice.*

Addi 18 agosto. Non ostantino i rigori di Ascoli, si sentono dei delitti atroci. Circa venti giorni sono si trovarono due infelici ragazzi di anni cinque circa col divario di un anno l'uno dall'altro, ammazzati in una culla; ed intanto furono trovati perchè si portarono alla parrocchia per farli seppellire, il parroco negò riceverli, volendo sapere chi fossero: onde la persona che li portava se ne andò via. Il parroco fece spiarla, videsi la sua abitazione, e se ne diede parte alla Polizia, che accorsa trovò la casa chiusa. Bussò e non fu aperto, forzò la porta entrò dentro, e trovò la casa vuota, ed in una culla i due piccioli cadaveri che sezionati, si trovò essere stati soffogati. Si crederebbe? Si è provato che la madre per passare a seconde nozze, essendole i due figli di ostacolo, li soffogò.

Ieri l'altro si scovrì un altro barbaro ed atroce fatto. Un povero prete ottuagenario, che abitava nel vico del Fico al Purgatorio, si trovò ammazzato e fatto a pezzi. Una sola vecchia donna di servizio era in casa sulla quale cadde il sospetto, perchè fu veduta cacciare la roba dalla casa senza più vedersi da tre o quattro giorni il prete. Arrestata costei ha confessato il fatto nel seguente modo, in presenza del duca d' Ascoli. Disse che da 25 anni coabitava col d. prete, che prima l'aveva tenuta come donna di piacere, poi come donna di servizio. Che resosi il prete molto inquieto, la malmenava, come fatto aveva il sabato precedente, in modo tale che non potendo essa soffrirlo, gli aveva tirato un pistello da mortaio, che colpitolo al collo lo aveva fatto cadere morto. Avendo essa ciò veduto lo trascinò pei piedi in cucina, e lo sollevò per metterlo in un forno che ivi era, ma vedendo non poterci entrare gli aveva tagliata la

[1]) *In marg.* Allude alle pene economiche delle battiture.

Digitized by Google

testa e le gambe, che aveva gittate in una vinella, dopo aver sfigurata la testa, come fu trovata. Interrogata dal duca, come donna e sola aveva potuto ciò fare, la scellerata disse: " che Iddio gli aveva data tanta forza ".

Questa mattina si è detto che un marito abbia ammazzata la moglie e la figlia di fresco nata, perchè si era sgravata di una femina, quando egli voleva un maschio. Son fatti questi da inorridire.

A di 19. La Giunta dei delitti atroci, composta da Ascoli e due suoi assessori, Guidobaldi e Lamanna, ha condannato alla forca il guardaportone del duca di Sangro, che la sera del *Corpus domini* ammazzò con una pistonata un infelice che passava col padre ed altre persone. Vi è chi condanna la violenza della Giunta, perchè il delitto non era così provato da meritare la pena della forca. A me pare che la publica tranquillità meriti un tal rigore.

Addì 20. Si è affisso questa mattina un Real editto pei Banchi firmato dal principe di Luzzi, come consigliere di Stato, ma formato dal cav. Medici, che in quello non si nomina affatto, occone il ristretto: S. M. per mettere i Banchi al pari, mette a disposizione di una deputazione che rappresenti il ceto dei creditori polizarj dei Banchi, i beni tutti dei Banchi medesimi, che ascendono a circa tredici milioni, i beni allodiali dell' azienda Gesuitica, [1]) e dei monasteri ultimamente soppressi, acciò la deputazione li venda per la quantità corrispondente al debito attuale dei Banchi. La deputazione è composta dai seguenti soggetti: Principe di Bisignano, marchese Acquaviva Carmignano, d. Alfonso Garofalo, avvocato Giuseppe Carlo, e quattro negozianti, Sinno, Falconetti, Martini, Buono. Si dice nell'editto che persone facoltose si sono intanto offerte a mettere del numerario ai Banchi.

Addì 21 agosto. Il pubblico nell' editto di ieri ha creduto di vedere una vera Banca rotta, perchè crede che non vendendosi i beni esposti venali, se ne farà una specie di aggiudicazione,

[1]) [Chiamavasi così l'amministrazione dei beni confiscati alla Compagnia di Gesù, nel tempo in cui fu espulsa dal Regno].

Digitized by Google

ed in conseguenza restano di nuovo le carte di Banca ammortizzate. Ciò ha fatto crescere l'aggio.

Addì 23. Parte il brigadiere Menechini con due compagnie e due cannoni di campagna per reprimere nella Basilicata quattro paesi che si son posti sopra le armi per non pagare la decima ed altri pesi fiscali.

Addì 27. È stato afforcato il guardaporta del duca di Sangro che commise l'omicidio la sera del *Corpus domini*. Il padrone ha fatto il possibile per salvarlo. Fu condannato dalla Giunta dei delitti atroci, Ascoli, Guidobaldi, Lamanna, senz'appello.

Addì 30. Quest'oggi nella Giunta di Ascoli si è fatta la causa della donna che ammazzò il sacerdote, ed è stata condannata alla forca, e ad avere testa e mani recise ed affisse alle mura di Castel Capuano.

Addì 1 settembre. Calò ieri stesso il dispaccio che lasciò correre la sentenza della donna, che questa mattina si è posta in cappella. Ascoli ha formato un editto pel regolamento di ogni sorta di vetture, che ordina, fra l'altro, la numerazione di quelle portando ognuna il numero segnato in grande ai due lati. Ha formato un corpo di fucilieri di città composto da quei che prima erano birri al numero di quattrocento. Si è dichiarato questo un corpo medio tra soldati e birri.

Addì 3 settembre. Si è eseguita quest'oggi la donna condannata dalla Giunta di Ascoli. Deve avvertirsi che queste giustizie non escono colla insegna del gran Giustiziere, conosciuta in Napoli col vocabolo di Pannone, perchè non condannati i rei dalla G. C. ch'è il Tribunale del G. Giustiziere.

Addì 4. Mi è pervenuto il dispaccio col quale S. M. fa punto agli attrassi, così di giustizia, come soldi politici e militari, che già son sette mesi non si pagavano, arrendamenti arretrati di Tesoreria, assegnazioni sulla decima per le carte Bancali, indennizzazioni ai Luoghi pii e beneficiati pei beni venduti, censiti, affrancati, argenti esibiti, come di ogni altro ramo e qualunque causa, sia lucrativa, sia onerosa. Fissa per punto di separazione tra il corrente e gli attrassi il giorno primo settembre. È notabile il proemio di questo dispaccio, e perciò ne trascrivo le parole.

Digitized by Google

" Mosso il clemente animo di S. M. dai giusti ricorsi di tanti creditori del suo Real erario, i quali per la ingiuria dei tempi sono stati arretrati dei loro averi, per essersi dovuto supplire a delli esiti straordinarii non mai preveduti, ha dato la M. S. e tuttavia sta dando dei salutevoli provvedimenti ordinati alla loro soddisfazione con quella conveniente dilazione, della quale non si può fare a meno per non incorrere nello scoglio di caricare li suoi sudditi di strabocchevoli nuove imposizioni. Ha quindi S. M. veduto che il modo che fin' ora si è tenuto di andarsi pagando così a spezzoni, or l' uno or l' altro di questi creditori, senza regola fissa e costante, lungi di mantenere il credito alla Regia Corte, di gran lunga lo ha scemato; ha perciò risoluto di fissare un punto di separazione tral corrente e gli attrassi „.

Segue poi a dire, che per gli attrassi si farà la liquidazione e graduazione, e si procureranno i fondi per pagarsi il corrente; si pagherà dalla fine di settembre in poi.

Addì 9. La parata della festa di Piedigrotta, è riuscita molto vistosa per quanto mi si dice, essendosi bensì la Corte servita di mute e carrozze improntate.

Addì 13. Era calato l' ordine per andare la Corte tutta questa mattina a pranzo a Portici, ove restar dovea per la villeggiatura di ottobre, per la quale si fanno dei grandi preparativi riattandosi anche i giuochi della Real Favorita, ma si è sospeso perchè S. M. la Regina la notte scorsa è stata seriamente incomodata con convulsioni.

Addì 15. Si è saputa la causa della indisposizione della Regina. Un francese di cognome Reis è stato richiesto da Bonaparte, come quello che aveva carteggio cogl' Inglesi, ai quali comunicava quanto appurava in Corte, ove aveva egli libero accesso, perchè faceva da segretario particolare di S. M. la Regina. Si mandò subito ad arrestare, ma si trovò scappato e posto in salvo sulla fregata Inglese ch' è in rada. Ciò ha recato del disturbo in Corte, e l' incomodo della Regina.

Addì 19. La funzione di s. Gennaro nella Real Cappella non si è fatta, perchè mancano le collane e gli abiti dei cavalieri. Si dice arrestato o fatto presentare quel tale Francese, e si dice che sia nel castello del Carmine.

Digitized by Google

Si sono avute notizie da Menechini che andò a sedare i rumori di Basilicata, e si dice che tutto era reso tranquillo, restava solo una comitiva di venti persone delle quali si è fatto capo un tale per sopranome *Lo Monaco*. Menechini fece pubblicare per costoro un indulto presentandosi, ma a questo indulto ha risposto il facinoroso *Lo Monaco* con un manifesto, col quale dice, che non poteva egli affidarsi del promesso indulto, perchè si è pubblicato sotto il nome del Re di Napoli, che avea fatto la capitolazione nel 1799 e non l'avea mantenuta; avea promessa l'integrità dei Banchi, e gli avea per la seconda volta spogliati; avea promesso non mettere nuove imposizioni, ed avea imposto il dazio di grana cinque sul sale. E perchè finalmente il preside de Filippis e Rodio avevano anche promesso l'impunità, ed avevano poi arrestati coloro che sotto la parola s'erano presentati. Se il fatto non è vero, è certamente una satira crudele al Governo.

Addì 4 ottobre. Vi sono dei torbidi, ma non si sa quali sieno. Dicesi che quel tale Francese fosse fuggito colla intelligenza della Corte, e che il Ministro di Francia ne abbia chiesta la presentazione colla minaccia in caso contrario di bassare le armi e partire; e si soggiunge che dopo presentato abbia il Ministro detto ch' egli avea dovuto dar parte dell' accaduto al suo Governo da cui dovea aspettar gli ordini.

Questa sera intanto vi è appartamento nella Real Favorita, nel giardino della quale S. M. ha fatti situare gli antichi giuochi, ai quali se n' è aggiunto una nuovo che porta il nome o titolo di *rompicollo*; di fatti al di sotto sono preparati dei materazzi e della paglia per coloro che facendo tal giuoco venissero a cadere.

L' aggio sulla carte di Banco alla giornata va crescendo, ed appena ogni quindici o venti giorni vi è Banco per pagarsi dieci o venti carlini su di ogni fede o poliza.

Addì 13. Siamo da capo colle carcerazioni per causa di Stato. Quindici persone sono state arrestate e portate al castello del Carmine tra la notte passata e la precedente. Tra questi, che si dice essere tutti Calabresi, vi è un venditore di tabacchi colla bottega a Toledo, perchè da lui si vuol conto di persona che

Digitized by Google

sola frequentava la di lui bottega. Queste carcerazioni si fanno dalla Polizia e dal fiscale della Giunta di Stato presidente de Giorgio. Arrestati che sono non si sa più del loro destino.

Fu annunziata nei primi giorni di questo mese una lotteria forzosa per formarsi la somma di D/. cinquecentomila, da ratizzarsi i biglietti, due terzi sulle case di commercio, un terzo sulli benestanti comodi non baroni. Sono da distribuirsi mille biglietti di D/. 500 l'uno. Fra dieci anni si promette la restituzione a D/. 50 l'anno con interesse a scalare del quattro per cento, senza deduzione di decima. Ed insieme si promette per dieci anni in ciascun mese di settembre una lotteria di premii settantadue, il massimo è di D/. 4m., il minimo di D/. 25. È ora cominciato il ratizzo dei biglietti, o siano azioni, e sento che alle sole case di orefici sieno ratizzate cinquautamila azioni, vale a dire D/. 25m.

Addì 22. Si è ordinato il dispegno necessario elasso il tempo, e a chi dispegna prima del tempo, il Re rilascia sei mesi d'interessi. Si permette il dispegno in carta del Banco, giacchè l'aggio fa che vi sia differenza nuovamente, come di sopra ho detto. Ora l'aggio è al dieci fino al dodici in circa. Una giornata di Banco vi fu ai quattordici di questo mese, dandosi a ciascun Banco ducati cinquemila che si ripartiscono dal Governo. Dio sa quando ve ne sarà un'altra.

Addì 27. Questa mattina vi è stato un altro Banco, e con manifesto del marchese de Petris sopraintendente della decima si è fatto sapere che si paga un mese di annualità a coloro che colle carte del vecchio conto son creditori assegnatarj sulla decima generale, e che niente hanno più avuto da che si fece loro l'assegnamento.

Con dispaccio calato l'altr'ieri si è ordinato pure che si paghino agli assegnatarj e consegnatarj gli arrendamenti di città, che prima si era ordinato ritenersi dal Senato.

Questa mattina al largo delle Pigne si è brugiata una quantità di china china che qui si era introdotta, e si vendeva non ostante l'essere non solo inutile, ma benanche dannosa. Questa tale corteccia in venti barili proveniva da Livorno e Genova, dove non si era voluta, e qui si era francamente immessa e

Digitized by Google

comprata dai nostri droghieri. La nostra deputazione della Salute lo seppe e fece sorprenderla e analizzarla; trovatasi dannosa, ne ordinò il sequestro ed il brugiamento, che questa mattina è seguito. Sul proposito di brugiamento è degno di mandarsi a notizia dei posteri l'orroroso accidente avvenuto giorni sono nella casa ove abita il duca d'Ascoli.

Il padrone di quella, tal d. Pietro o d. Francesco Mineo, volendo mettere le peci sulli lastrici, come la giornata era ventosa, volle si liquifacesse nella cucina, ed egli volle assistervi, temendo di essere rubato. La sua disgrazia volle che se li rovesciò sopra il caccavo ove la pece bolliva, che in un momento lo ridusse carbone, figurisi con quali spasimi, ed attaccò fuoco alla casa, della quale più stanze furono preda delle fiamme.

Lo stato nostro politico è molto equivoco. D. Giambattista Colajanni, già direttore di Guerra è stato spedito in Puglia con commissioni segrete per trattare col generale Francese, e si crede per impedire la venuta di una colonna francese in Napoli. Una flotta Russa è per entrare nel Mediterraneo, e chi crede che vada ad occupare le isole ex Venete, chi che porti gente da sbarco per Napoli ad occuparne i forti. Una fregata Inglese è sempre nella nostra rada, sia per sicurezza del Ministro Inglese, in ogni caso che dovesse partire, sia per spiare gli andamenti della nostra Corte, L'uffizialità francese ch' è in Puglia manda via le femine o le mogli che siano, quasi per disporsi ad attaccare, o ad essere attaccati. Insomma non vi si vede chiaro, e faccia Iddio che nuove sciagure non vengano a finire di rovinarci.

Addì 29 ottobre. Questa mattina è tornato di Puglia il colonnello d. Giambattista Colajanni, sentiremo che altro sarà per dirsi con tal venuta.

L'anno è terminato tranquillamente senz'altra novità, si parla di nuova coalizione di Potenze Europee, e di nuova apertura di guerra che Iddio ce ne liberi.

Le province di Puglia continuano ad avere la guarnigione Francese chè il Cielo sa quanto costa alle università e popolazioni ove stanzia.

Digitized by Google

1804 13 gennaro. È partito questa mattina Luciano Bonaparte che pochi giorni si è trattenuto in Napoli, e sulla sua venuta e partenza varie cose si dicono. Si disse fra l'altro che la Corte non lo ha riconosciuto, perchè viaggia in uno stretto incognito, od è in disturbo col fratello primo Console.

Primo febbraro. Il carnevale è allegrissimo pei grandi divertimenti, ed anco la Corte conserva una decisa allegria. Il Re fa le cacce di Persano, Venafro, Mondragone. Si parla ciò non ostante di calata di armi Russe, di nuovo collegate coll'Inghilterra, e si dice temersi uno sbarco in Puglia, per attaccare da questa parte i Francesi.

Addì 11. Molta era l' aspettativa in questa giornata per un Ecclissi solare che si era annunziato come centrale, o quasi, dovendo oscurarsi undici digiti e minuti 35 del disco solare che in dodici digiti si ripartisce. Il Governo ci aveva preso parte e date delle disposizioni perchè il popolo non si allarmasse, molto più perchè accader doveva nel mezzogiorno. La truppa ebbe l'ordine di trovarsi sopra le armi, e si mandò chiamando cavalleria da Nola ed Aversa. Se l' Ecclissi sia o no succeduto è quasi rimasto in dubio, perchè in una giornata oscura per la densità delle nubi, poca la oscurità del sole si è distinta, e tutto è terminato con una satiretta, dicendosi " che il duca d' Ascoli pel buon governo l'avea fatta differire ad un'altra giornata ".

Addì 14. Da più tempo si aspettava la rimessione dei monasteri soppressi, s. Martino, s. Severino, s. Pietro a Majella; ecco intanto il dispaccio che in data dei 7 fu comunicato al marchese di Montagano amministratore dei beni dei monasteri soppressi in ordine al solo s. Martino.

" S. M. è stata pienamente informata del numero degli attuali religiosi della soppressa Certosa di S. Martino che tuttavia si trovano in questa capitale, e che non sono stati ammessi nelle altre Certose del Regno per non esserci nelle medesime luogo suficiente a riceverli. Penetrato quindi il suo clementissimo animo dalle circostanze di bisogno alle quali quest' individui vanno esposti, e dal desiderio che da essi costantemente si è dimostrato di menare nel misero avanzo dei giorni loro quella vita religiosa ch'è propria del

Digitized by Google

loro istituto, si è degnata ordinare che i Certosini esistenti nella capitale si riuniscano tutti nel soppresso monastero di s. Martino, accordando la M. S. a ciascuno di essi D/. 15 al mese per loro mantenimento. Di Sovrano ecc. Luigi de' Medici.

Addì primo Aprile. La Corte dovea tutta passare a Caserta, ove il Re si è trattenuto tutta la scorsa settimana Santa, e d'onde questa mattina è venuto in città, ma sentesi che la Regina non voglia andare. e molto meno la Principessa ereditaria, la quale di già è gravida.

Addì 4 aprile. Questa mattina si è veduto uno spettacolo nuovo, un gentiluomo cioè, per nome d. Vito d' Attolini, stato Regio governatore, ed oggi notissimo per la grande conversazione che vi era in sua casa, questi in mezzo ai soldati di Polizia, a piedi, ligato colle braccia, si è trasportato dal Castel Nuovo alle carceri della Vicaria. Avendo così sofferta una frusta civile, cosa forse non succeduta ancora. Il suo reato è stato di aver soverchiato, per quanto si dice, un capitano di cognome Bonelli, e datoli alcune coltellate con la spada in mezzo Toledo, per rifarsi di simili colpi dal Capitano ricevuti nello stesso luogo domenica al giorno, mentre passava il Capitano alla testa della guarnigione che calava da s. Elmo, per non aversi esso d' Attolini voluta scostare colla sua canestra ch' egli stesso guidava. Il fatto si narra con diverse circostanze più o meno gravanti, secondo il genio di chi lo narra; qualunque sia, è certo che la pena è cominciata prima della condanna.

La Corte è in grande disturbo. Corriere venuto da Parigi porta che sia stato fucilato il nipote del Principe di Condè, che fu mandato a prendere a Baden ove stava, e ciò perchè voluto autore e capo della fazione che ha tentato in Parigi una controrivoluzione per far cadere Bonaparte, ed innalzare Moreau, della quale hanno parlato i fogli publici. Si teme che qualche Potenza di Europa avesse preso par e in tale congiura, promossa senza dubio dall' Inghilterra. La tragedia di un Principe del sangue Reale di Francia qual'è l'anzidetto, è certo che spaventa ed addolora, e fa temere nuovi disastri all' Europa, all' Italia, ed a noi che abbiamo truppe Francesi in Puglia, ed i legni Inglesi in rada. Iddio ci liberi.

Digitized by Google

L'ordine per passare la Corte a Caserta si era dato e si è tolto, essendo ripartito il Re solo questa mattina sei aprile.

Giugno 1804. La rivoluzione tentata in Francia da Moreau, per quanto si vuole non ha servito che a stabilire l'Impero nella persona di Napoleone Bonaparte che si è fatto proclamare Imperatore dei Francesi.

Il nostro primo Ministro, il troppo noto generale cav. d. Giovanni Acton che dall'anno 1778 ha governato il Regno di Napoli, si è dimesso ed è partito negli ultimi giorni del passato maggio per Palermo. Si dice che ciò sia accaduto per un attacco avuto col Ministro Francese. Ecco un sonetto venuto da Roma sulla proclamazione dell' Imperatore Bonaparte.

Cesare come te suprema pace
Dettò alla terra che di sangue tinse,
Cesare come te vincendo estinse
Quella che fomentò, guerriera face.
Cesare come te nell'armi audace
Questi al trono elevò, quello respinse,
Cesare come te dopo che vinse
Stese al primo poter la man sagace.
Cesare come te pieno di allori,
Idolo tutelar riconosciuto
Dettò leggi del mondo ai vincitori.
Cesare alfin del general tributo
Ottenne come te, sovrani onori.
Non manca a farti Cesare che un Bruto.

In Roma non son mancate delle Pasquinate, e fra le altre vi è quella di un quadro molto osceno. Finge Bonaparte che si sta abusando della Republica [1]) alla maniera sodomitica, il Consolato che gli offre lo scettro e la corona, ed egli che con una mano fa segno di voler prima consumare l'atto cominciato colla

[1]) *In Marg.* Si ricordi che lo Stemma della republica Francese era una donna seminuda con fasce, l'asta, e il berretto republicano.

Digitized by Google

sottomessa Republica. Un gruppo di Sanculotti Francesi che fuggono covrendosi colle mani il tergo.

Sotto la statua di Pasquino si lesse una domanda, cioè: " Son ladri i Francesi? „ — Sotto quella di Marforio la risposta: " Bonaparte „.

Addì 13 luglio 1804. Questa mattina alle undici di Francia il Ministro Francese Alquier si è portato a Palazzo, ed ha presentate le nuove credenziali in nome dell'Imperatore Bonaparte. È andato in muta di Corte, ed in abito nero atteso il lutto vi è in Corte per la morte della duchessa di Parma.

Agosto 1804. Abbiamo avuto degli arresti in questo mese per causa di Stato. I primi ad esserlo furono l'avv. d. Michele Lopez e suo genero d. Ferdinando Primicerio, si disse per denunzia fatta contro di essi da una sorella dello stesso Primicerio. Altro non si sa che in casa del Primicerio si trovò un tomo di quell'opera ultimamente venuta fuori col titolo di *Animali parlanti*. Il secondo arresto fu di un prete per nome d. Agostino de Majo, che fu presidente della Municipalità detta *Monte libero* ai tempi dell'anarchia republicana, uomo dedito al gioco che avea formata una Società di questo genere. Insieme a lui fu arrestato d..... Aitoro anco della stessa compagnia, segretario della stessa Società. L'occasione di tale arresto fu un biglietto che si trovò tra le carte di Primicerio dell'Aitoro al de Majo, che avea la data " dalla nostra Società [1]). " Caro Presidente, se vi è cara la vita, domani per affari della nostra Società trovatevi al loco ecc. „ firmato " Aitoro Segretario „. Si vuole che si parli della Società di gioco, e che fosse così concepito per uno scherzo. Se anche fosse così, è certo molto imprudente chiamar presidente quello che lo fu di una Municipalità, parlare di Società e col linguaggio del ferro " se vi è cara la vita „ sicuramente è uno scrivere da dar sospetto.

In questo mese pure S. M. si è benignato di aggraziare il

[1]) *In marg.* Così almeno mi si è riferito il tenore del biglietto che sicuramente non ho letto.

Digitized by Google

sospeso segretario di Stato d. Giuseppe Zurlo, cui ha assegnati ducati tremila annui di pensione da goderli dal giorno della sua sospensione.

Primo Settembre 1804. Sere sono tornando il Segretario d'ambasciata della Corte di Spagna dal vedere l'eruzione del Vesuvio, che attualmente è nel massimo incremento, arrivato correndo avanti Palazzo Reale, fu arrestata la carrozza dalla sentinella, che ordinò al cocchiere di andare adagio, perchè S. M. riposava nell'appartamentino a pian terreno dalla parte del Gigante. Il signor d. Pio, che così il d. Segretario chiamasi, disse che quell'ordine non dovea comprendere lui, ed avendoli la sentinella replicato ch'egli ubidiva ai suoi superiori, dai quali aveva ricevuto l'ordine, senza eccezione, il d. Pio si offese, e disse: " Si vede che sei un soldato del Re di Napoli „ proposizione che meritò in risposta dal soldato due puntonate colla baionetta in punta del fucile diretta a d. Pio, ma che fortunatamente per lui presero il corpo della carrozza che si pose a caminare. Il soldato volle far fuoco, ma il sergente sopragiunto lo impedì. Fatto il rapporto del fatto, S. M. ordinò subito lo sfratto del Segretario, per cui si è scritto alla sua Corte, e premiò il soldato col grado di sergente, ordinando insieme l'arresto del sergente che aveva impedito al soldato di tirare sulla carrozza che partiva con tale impertinenza.

Pei bisogni dello Stato essendo stata imposta la contribuzione di una decima straordinaria per una sola volta per tutto il Regno, si è detto che l'avvocato d. Franc. Paolo Abrusci abbia avuto a passarci un guaio serio. Perchè fu denunziato aver egli detto in sessione, " che si diceva per una volta, ma Dio sapeva poi se fosse così „. Voleva il Re che se gli dasse una berlina, ed il duca d'Ascoli lo salvò ponendo in considerazione al Re di esser quello un vecchio avvocato carico di famiglia, che si sarebbe rovinato col darli tale mortificazione, mentre poteva ancor darsi che le di lui espressioni fossero state in altro senso prese da quello eransi dette. E così S. M. si determinò a farli fare dallo stesso Ascoli una forte riprensione.

Digitized by Google

Addì 13 decembre 1804. L'anno è terminato senza altra novità, di positivo vi è però qualche tempesta da temere, perchè si parla di dichiarazione che dal Re di Napoli si chiede. Si sente che si approvisionano i castelli, che venga della truppa Moscovita ad occupare i forti, che il generale Francese stanziante in Puglia per nome Sançir abbia fatto girare un proclama in cui avverta le sue truppe ad essere in attenzione, dicendo che le mosse del Re di Napoli tentano a sorprenderle. Qui la truppa urbana prende il servizio della Piazza, la truppa veterana non si sa a che sia per essere destinata, si completano però i squadroni coll'essersi richiamati con indulto i disertori, e richiamati ancora al servizio tutti quelli che con licenza n'erano fuori. Il corpo d'artiglieria, sospeso ed escluso dal servizio per le passate emergenze, è stato tutto aggraziato, e si disse che portatosi a ringraziare S. M. la Regina, e facendo espressioni, la Padrona disse loro " che il Re voleva fatti, non parole. „

Intanto Sua Santità obbligato ad andare in Francia ad ungere ed incoronare Napoleone Bonaparte Imperatore dei Francesi, si ha notizia essere arrivato, ed aver fatta la solenne funzione il giorno due dello spirato mese di decembre. Ed ecco in conseguenza terminata quella guerra di opinione che tanto faceva tremare, perchè oggi non vi sarà certamente alcun pazzo che voglia pensare a quello che dicevasi Giacobinismo, essendo interamento estinto il fanatismo Republicano. Il Signore Iddio voglia farci godere col nuovo anno ogni tranquillità, e farci sentire ultimata la pace generale, acciò escano dal Regno le truppe Francesi che pur troppo ci angustiano.

Anno 1805. Addì 10 gennaio. Si è intesa quest'oggi la lietissima notizia di essere ultimamente conchiusa la pace generale, e che tra venti giorni le truppe Francesi evacueranno il Regno. La notizia si vuole recata dal marchese Lucchesini che arrivò ieri col Re di Sardegna, che fu a prendere in Gaeta ove stava [1]).

[1]) [Napoleone avuto sentore che Vittorio Emmanuele I, faceva pratiche, coi sussidii inglesi, d'arruolare un piccolo corpo di soldati, lasciò intendere al Papa che la dimora in Roma dell'esule sovrano

Digitized by Google

Questo Lucchesini, sento che sia il più gran politico che abbia l'Europa, e sia al servizio del Re di Prussia in qualità di ministro diplomatico [1]).

Addì 11. Ieri ci rallegrammo, questa mattina ci ha funestati la notizia dell'arresto di molti giovani, seguito ieri al giorno e la notte scorsa, tutti nello studio del medico Sementini, in casa di cui ieri si fece un' accademia di chimica. Fra gli arrestati vi è il figlio di d. Michelangelo Cianciulli, uno dei ministri della Giunta di Stato, ragazzo di quindici in sedici anni, che studiando filosofia, andò col maestro suo d. Mariano Semmola a vedere tali esperimenti chimici. Gli arrestati si dicono al numero quarantadue.

Addì 13. L'arresto seguì nel momento che Sementini stava spiegando il Galvanismo, e faceva gli esperimenti colla pila Galvanica. Egli ciò faceva col permesso della Polizia, che aveva destinato anco ad intervenirci tutte le volte il giudice Colombo. Gli arrestati furono ventotto, e fu caso che non vi si trovasse molta più gente, ed anco qualche persona di riguardo invitata a sì fatti esperimenti, come di recente scoperta, che in Europa ha fatto del rumore, e che in Napoli si son fatti dal nipote di Galvani, tale Altini. Il denunziante, si dice sia un certo frate francescano, che va colla croce e medaglia di argento nel petto, per essere venuto nell'anno 1799 coll'armata cristiana, unito per quanto si dice al d.r d. Giuseppe Palmieri [2]). Si dice che Ascoli sia addolorato per tale accaduto e prometta voler dare un esempio pei falsi denunzianti. Il presidente d. Saverio de

gli era molesta. E Vittorio, costretto a partire, sin dal giugno del precedente anno, dando voce d'aver bisogno dei bagni termali d'Ischia, erasi recato a Gaeta. CARUTTI *o. c. T. II*, p. 148].

[1]) *In marg.* Niente fu di vero in questa notizia.

[2]) *In marg.* Altri dicono P. Capuccino, e per ultimo un tal d. Giuseppe Palmieri giovane professore di niun carattere, che io ho conosciuto in tempo della Republica per quello stesso che ora si annunzia, cioè per uomo che serve al tempo, e tutto sacrifica all'idea di prodursi. Vestiva allora l'abito republicano e prese servizio nella Posta. Fu saccheggiato all'entrata delle armi di S. M., poi andò a Palermo e spacciò un carattere imponente di Realismo.

Digitized by Google

Giorgio, fiscale della Giunta di Stato, si dice che sia in voto di rinunziare la carica per tale accaduto. I denunzianti si dice che parlarono a direttura a S. M., dicendo che in quell'occasione si tramava direttamente attentare alla Sacra persona e la vita di S. M. Il pubblico è persuaso di essere un'impostura fatta da gente sciocca, torbida, che fingendo fare il servizio del Re, ne turbano la tranquillità, e con questa la quiete publica.

Addì 28. Siamo ai 28 di gennaio, e non si parla affatto della liberazione della scuola di Sementini. Si dicono i processi compiuti, e che si stia facendo la relazione a S. M.

Abbiamo da qualche giorno in Napoli l'Elettore di Baviera, che si dice tratti matrimonio con una delle nostre principesse Reali. Giovedì passato ebbe tavola S. M. la Regina, ove intervennero tutti i Ministri esteri, oltre i Sceffi di Corte, e vi fu il Segretario di Stato d. Luigi Medici.

I PP. Gesuiti richiamati da S. M. nel finire del passato anno, vengono a folla [1]), e non contenti della chiesa del Gesù vecchio e suo monastero, hanno chiesta anche la chiesa e monastero del Gesù nuovo, per cui quei PP. riformati che vi sono, e che la fecero riaprire e riattare sono obligati ad andarsene al monastero di s. Pietro *ad aram*.

Addì 15 marzo. Sono finalmente usciti liberi sei degli arrestati nella casa di Sementini, e tra questi il figlio del caporuota Cianciulli, si dice che a poco a poco usciranno anco gli altri.

Sua Santità è tuttora in Francia, e non si sa che ne sarà, nè quando sia per venire.

Abbiamo avuto dei grandi torbidi e dei grandi timori in conseguenza, perchè si temeva la venuta dei Francesi ad occupare i forti della capitale, Capua e Gaeta. Ora si dice che tali timori vadano a svanire, ma non si vede chiaro ancora, e si teme veder impegnata l'Europa di nuovo in strepitosa guerra. La Corte non si è partita da Napoli, ed abbiamo sempre in rada un vascello o una fregata Inglese ed un altro Moscovito.

[1]) [Nel 28 gennaio di quest' anno riaprirono le loro scuole. V. Del Pozzo *Cron. Militare e Civile* delle due Sic.]

Digitized by Google

Addì 2 maggio. D. Pasquale Bosco fu celebre nella nostra epoca fin dai tempi della prima inquisizione di Stato cominciata sotto gli auspicii del giudice di Polizia d. Francesco Caccia, presso del quale fece il suo tirocinio. In questa carriera il Bosco, reso poi il terrore di Napoli, fatto giudice di Polizia, sopraintendente delle guardie, inquisitore di Stato ecc., d. Pasquale Bosco per la sua crudeltà e feroce ignoranza, è stato privato di toga col seguente dispaccio.

" È venuto il Re a risolvere sovranamente ed a comandare che V. S. sia privato della carica di sopraintendente dei birri di Polizia, dell'esercizio di giudice commissario del quartiere Pendino, e delle altre incombenze ad esso annesse, e dell'onor della toga. E ciò non meno per l'irregolare processura da lei compilata pel furto commesso a d. Michele Amato, in pregiudizio della giustizia ed in grave detrimento dell'altrui innocenza; che per le sevizie praticate in persona di Gaetano Fierro [1], servitore del sud. derubato d. Michele, per estorquere una confessione che poi per ogni parte si è trovata falsa, come han rilevato il duca d'Ascoli e il presidente e caporuota della G. C. in una dettagliata rappresentanza al Real Trono, rassegnata in data dei 23 del pross. pass. aprile. E per effetto solo di sua Real Clemenza, è venuta ben'anco la M. S. ad ordinare che a lei se li somministri una mensuale prestazione di ducati venticinque franchi di ogni peso. Di Real ordine ecc. Nap. primo maggio 1805 — Franc. Migliorini — Al sig. d. Pasquale Bosco ".

A giugno 1805. Sono stati liberati tutti come innocenti coloro che furono arrestati in casa Sementini, dopo quasi cinque mesi di carcere, e con piacere si è inteso arrestato ed esiliato il denunziante.

Addì 25 luglio. Ieri sera alle ore due d'Italia circa, la città di Napoli fu scossa da un così violento tremuoto che parve non vi dovesse restare edificio in piedi. Il giorno fu fosco e ventoso, la sera un furioso colpo d'aria precedette il tremuoto che

[1]) *In marg.* Quest'infelice vittima delle crudeltà di Bosco che lo voleva obbligare a forza di tormenti a confessare un delitto che non aveva commesso, è morto per le sevizie usategli.

Digitized by Google

prima si fece sentire con una scossa fortissima, indi con più violenti scosse ondulatorie, e terminò con una scossa fortissima verticosa. Si sentiranno le rovine. Io ci ho perduto un zio materno che teneramente amavo; egli fu colpito per lo spavento da un accidente apopletico, che tra poche ore lo ammazzò sotto gli occhi miei e della desolata famiglia, che tutta si era ridotta in un pianterreno vedendo la casa che minacciava rovina. Due repliche vi sono state, la gente tutta fugge in campagna, ove mi sono anche io portato con la famiglia questa mattina.

1805. Aveva lasciato di continuare il mio giornale atteso non vi erano accidenti rimarchevoli da notare che formassero continuazione coi precedenti. Ricominciate le ostilità coll'Inghilterra, tornarono le truppe Francesi in Puglia, ove son dimorate tranquille. S'intese che andava a riaprirsi la campagna coll'Imperatore di Germania e l' Imperatore delle Russie, che malamente soffrivano l' essersi Bonaparte non solo incoronato imperatore dei Francesi, ma anco Re d'Italia. Ma s' intese insieme che la nostra Corte restava neutrale, e che le truppe Francesi uscivano dal Regno, come di fatti è seguito. Cominciate le ostilità, tra le Potenze coalizzate e la Francese, noi eravamo tranquilli, quando s'intese il giorno 19 di questo mese di Novembre l' arrivo di una flotta Anglo-Russa che ci mette di nuovo nello stato di guerra. Comincio dunque da questa giornata a notare gli accidenti che ci riguardano.

Novembre 19. Ecco il rapporto uffiziale dell' arrivo della flotta:

" *Deputazione del Porto.* È in questo golfo la squadra Moscovita comandata dal generale maggiore Greig, composta di un vascello di cannoni 74 nominato *Ierus Kaves (sic)*, due altri vascelli di cannoni 64, nominati il *Rotuizar* ed *Azio*, ed una fregata di cannoni 40, nominato *Venere*, e quarantotto bastimenti di trasporto provenieuti da Siragusa in giorni dieci di prattica. E per il numero delle persone il comandante ha deposto che vi era un altro generale che ne avea lo stato. Come ancora ha deposto, di essere appresso altra squadra Inglese composta di cinquantotto legni „.

Digitized by Google

Quest'oggi medesimo l'ambasciatore francese Alquier ed il Console hanno bassate le armi e chiesto il passaporto.

Addì 20 novembre. Questa mattina si è trovato affisso il seguente Real dispaccio [1]).

" L'arrivo in questa rada di una squadra Anglo-Russa avendo fatta nascere la novità, sommamente alla M. S. dispiacevole, che la Legazione e il Consolato Francese abbiano bassate le armi, e quindi da presumersi che la negoziazione così Francese propriamente detta, come quella del Regno Italico, la Ligure, la Batava, la Svizzera, possano dubitare della sicurezza delle loro proprietà nei Stati della prefata M. S. che si è degnata ordinarmi, ch'io rendessi noto alla Borsa nel suo Real nome, che qualunque potessero essere le conseguenze di questo avvenimento, le proprietà dei sudditi Francesi, degl'Italiani, dei Liguri, dei Batavi, dei Svizzeri, e delle altre Nazioni unite all' Impero Francese con alleanza, rimaranno sotto la garenzia del Governo; anzi la M. S. promette loro di continuare il loro commercio come quando la Legazione ed il Consolato erano nelle loro funzioni. A scanso però di ogni equivoco la M. S. intende che la garenzia non si estende oltre il continente dei suoi Regni di Napoli e Sicilia. Di Sovrano comando lo comunico a V. S. I. perchè subito lo passi all' intelligenza della Borsa. Palazzo, 20 Novembre, Luigi Medici — Signor D. Domenico Martucci presidente del Magistrato del Commercio ".

La flotta Inglese annunziata ieri, è arrivata quest'oggi, ed è ancorata sotto Castellammare, essendo venuto un Cutter di 40 cannoni a darne l'avviso.

Addì 22. Si è questa mattina affisso l'ordine per una requisizione di cavalli, obbligandosi ogni particolare che ne ha somministrarne di ogni quattro due, di ogni tre uno [2]). Verranno bensì pagati a quel prezzo cha saranno valutati da persona che si disegna nell'ordine medesimo.

È commessa l'esecuzione al duca d'Ascoli sopraintendente di

[1]) *In marg.* Si trovò affisso la mattina dei 21.

[2]) *In marg.* La requisizione si è ordinata della metà dei cavalli dei particolari, esclusi quelli di affitto e vettura.

Digitized by Google

Polizia, al cui arbitrio è rimessa la pena per chi occulti o neghi i cavalli.

Sbarcò ieri porzione della truppa Moscovita, ed il Generale è alloggiato al palazzo del principe d'Angri. Questa mattina è partito publicamente l'ambasciatore Francese.

Ho incontrati questa sera circa le ore due d'Italia più carrette coverte accompagnate da soldati nostri, e mi è sembrato anche da qualche Moscovita. La flotta Inglese è approdata a Castellammare dove la truppa è sbarcata.

Addì 30. Le truppe sbarcate si fanno ascendere a circa 24 mila uomini, cioè 13 m. Moscoviti, 6 m Inglesi ed il dippiù Dalmatini, ossiano quei che diconsi Camiciotti. Si è intanto spedito dalla Corte il principe di Cardito [1], e si dice per giustificare il Governo, che si protesta di essere neutrale, e di aver solo ceduto alla forza permettendo lo sbarco di tali truppe.

Le notizie estere sono svantaggiosissime per gli Austro-Russi, mentre si dice presa Vienna il giorno 14 novembre,

Addì 3 decembre. Questa mattina la squadra Anglo-Russa, circa il mezzogiorno, ha fatto salva generale; alle ore ventidue ne ha fatta un'altra. Si è saputo che si è celebrata la vittoria della squadra Inglese comandata da Nelson, che sotto Cadice ha battuta la squadra Gallo-ispana, avendone brugiati e mandati a picco molti legni e presine ventitre, ma così malconci che per la sopravvenuta tempesta diciassette ne affondarono. Gli Inglesi vi hanno perduto in mare quattro vascelli e quindici ne hanno avuti dematattati, che a stento hanno fatto rientrare in Gibilterra. Della gente si portano 13 m. Gallispani tra morti ed affogati, e quattro mila Inglesi. Negli ultimi momenti della battaglia l'ammiraglio Nelson, ch'era già ferito, ricevè una palla di fucile al collo, della quale poco dopo morì, e però si dice che la seconda salva alle ore 21 fu pei funerali del medesimo. Si è ordinato il sequestro su tutti i legni Francesi in seguito della notizia del sequestro posto in Livorno ai legni Napoletani [2].

[1]) *In marg.* Fu falsa la notizia della partenza di Cardito, che non si è mosso da Napoli.

[2]) *In marg.* Con dispaccio in data di oggi 3, si è ordinata la re-

Digitized by Google

Addì 5. Si è publicato il dispaccio per la leva che porta la data di Belvedere 4 decembre. È sottoscritto dal generale Forteguerri, ma è stato chiamato a dirigere la Segreteria di guerra il colonnello Giambattista Colajanni che fu altra volta direttore. Ecco l' esordio del dispaccio:

" Le dispiacevoli circostanze nelle quali si è trovato questo nostro floridissimo Regno [1]), e le altre disgustevoli pretensioni da tempo in tempo avanzatesi avevano fatta mancare la reclutazione dei nostri eserciti. Erano questi giunti ad una bassa tale che non presentavano quella imponente forza che mercè la felice località del Regno stesso è sufficiente a respingere chiunque voglia attentare alla nostra quiete ed al ben'essere e sicurtà delle persone e delle sostanze dei sudditi dal sommo Iddio affidatici. Cambiate di poi le circostanze stesse abbiamo creduto prima di tutto rivolgere le nostre mire a rendere la Nazione da per se forte al segno di non essere più nell' altrui balìa l' introdursi a danno nostro e dei popoli in questo Regno, mostrando quella resistenza che le leggi divine ed umane permettono contro gli aggressori. Questa nostra risoluzione è pur troppo fondata nel valore dei nostri popoli ben numerosi e pieni di guerriero entusiasmo. Nè possiamo non manifestare che nei più difficili rincontri li abbiamo sperimentati per i più affezionati alla nostra Real Corona, ed in conseguenza per i più bravi combattenti; avendo saputo senza altrui soccorso riconquistar questo Regno. Quindi tra per la premura che abbiamo per la pubblica permanente quiete, e fidando nella forza di Noi stessi, abbiamo risoluto formare con la massima sollecitudine il nostro esercito in un piede fisso e bastevole a difenderci, escogitando il modo il più che sia possibile adatto, onde ciascuno senza gravezza s' impieghi alla difesa del proprio Sovrano, dello Stato e dei proprii interessi, sicuri che, come abbiamo altra volta esperimentato, ciascuno dei nostri diletti sudditi, si coopererà con pari ardenza di unire a noi quella reclutazione che faremo nel presente nostro Real decreto a prescrivere per la immediata formazione dell'eser-

quisizione dei cavalli anche nel Regno, di un cavallo per ogni migliaio di anime di ciascuna popolazione. Si eccettua dalla requisizione il contado di Molise per la disgrazia del tremuoto, e le provincie lontane di Calabria e Lecce.

[1]) *In marg.* Vi si poteva aggiungere: un tempo.

Digitized by Google

cito che dividerà colla nostra famiglia la gloria di conservare insieme col Regno la felicità dei nostri oltremodo amati vassalli. E perciò vogliamo che tutti i nostri Regi Ministri ed altri impiegati ciascuno per la sua parte si presti alla esecuzione dei seguenti ordini — 1. Tutti i nostri sudditi dell' età di venti anni compiti sino a quaranta atti alle armi saranno reputati soldati, e pronti alla difesa dello Stato. Sarà adatto alle armi ognuno dell'altezza di sei palmi ed un' oncia misurato scalzo „.

Seguono altri XIX articoli che tutti riguardano la maniera da eseguirsi la reclutazione. Trascrivo i più notabili in ristretto:

" S'incaricano i parrochi della rota — Si comprendono gli urbani e gli artiglieri littorali — Si escludono i casati fino alla data del dispaccio ed i chierici *in sacris*. Degli allistati ne occorrono ora soli 30 m., si bussoleranno dieci a migliaio, uno a centinaio — Partiranno per Napoli il giorno seguente alla bussola, ed avranno un carlino al giorno, e quattro carlini quel rappresentante delle università che dovrà accompagnarli. — Sono obbligati a servire per quattro anni — Gli altri allistati resteranno nelle rispettive comunità per esser formati sulla disciplina militare. Si licenziano ed abolisconо i regimenti provinciali, gli uffiziali dei quali saranno considerati. Gli urbani di Napoli e casali restano in piedi e saranno completati. Saranno bollati come infami e condannati otto anni alla galera quelli che si mutilassero, ed i bussolati che fuggissero saranno puniti e relegati in regioni lontane. Si richiamano i disertori e si perdonano se tra venti giorni si presentano sotto le bandiere — Se non si presentano saranno arrestati, e di ciò s'incaricano le comunità delle quali sono i disertori, altrimenti dovranno dare un altro numero di bussolati uguale a quello dei disertori suoi cittadini. I bussolati potranno dare un cambio pur che sia soldato veterano con licenza netta, o due allistati dello stesso Comune „.

Addì 7. Questa mattina poi si è affisso un editto per lo pagamento di un' altra decima, ed accrescimento di dazio sulle biade, eccone l'introduzione ed il reassunto:

" Essendo le maggiori Potenze di Europa in guerra tra loro, crede il Re N. S. esser saggio provvedimento per la salvezza dei

Digitized by Google

suoi Stati completare la sua armata e metterla in attività, onde respingere qualunque aggressione e porre il Regno al coperto delle speculazioni politiche delle maggiori potenze, e così conservare ai suoi amatissimi sudditi il bene inestimabile della indipendenza. Si rende quindi necessario anzi indispensabile che il suo Regale erario sia da straordinarj introiti aumentato, ond'è che S. M., dopo matura considerazione, e di piena sua sovrana autorità, ha prese le seguenti risoluzioni — " Prima mette in vendita le terre salde, ossiano masserie di Corte del Tavoliere di Puglia — Si caricano i possessori di un altro peso di decima per una sol volta nel corso di un anno, cominciando il primo terzo alla fine del corrente mese — A chi la paga tutto prontamente si accorda il rilascio dell' otto per $^0/_0$, se paga in argento, del 7 se paga in rame — Si esentano, il contado di Molise pel sofferto tremuoto, l'agro Aversano a causa del nuovo sistema di dazio diretto imposto sullo stesso; ed i possessori di carte bancali di vecchio conto ed azionarj sul Senato— I beni degli esteri e nazionali che abitano fuori del Regno si sottopongono al pagamento di cinque decime compresavi l' ordinaria ed estraordinaria — Gl' impiegati sia nel politico che nel militare che fra soldi e soprassoldi abbiano oltre i mille ducati all'anno, sono anche soggetti a questa decima straordinaria — Alla negoziazione s'impone il pagamento di altri D. centocinquantamila, che uniti a simile somma imposta col dispaccio 21 luglio 1804, e non contribuita ancora forma il totale di D. 300m., che dovranno ripartirsi dal Magistrato di Commercio — Si accorda il rilascio del 20 per $^0/_0$ a chi spedisce generi in dogana per tutto il dì 24 decembre del primo gennaio 1806. I dazii doganali sui generi d' immissione sono accresciuti del 20 per $^0/_0$. Il dazio sull'orzo ed avena si avanza a grana 24 il tomolo — Le fave a grana 24 il tomolo, la salma di paglia d'un tarì, la carretta di carlini sei, e le suscelle [1]) carlini quattro il cantaio. I pensionisti di Sicilia sono soggetti allo stesso pagamento — S. M. assicura che una tale imposizione di decima straordinaria non avrà durata oltre l'anno sopra indicato. È sottoscritto dal cav. Medici in data del 6 decembre „.

Addì 12. Si è ordinato decreto Reale, col quale si ordina il *Truglio* [2]) dei carcerati per omicidj, ai quali si commuta la pena

[1]) [Carrube].
[2]) [Giudizio sommario].

Digitized by Google

col servizio militare, e si è cominciato dalle G. C. ad eseguire questa mattina medesima. È comune a tutto il Regno.

Addì 15. Alle undici circa di Spagna la squadra Russa con salva ha annunziata una vittoria riportata dai Russi sui Francesi, chi dice nella Moravia, chi sul Danubio, se ne aspettano i dettagli in stampa. Secondo taluni si vuole che un corpo di 45 m. Russi avesse battuto un corpo di 15 m. Francesi, ed in questo caso la salva sarebbe di soverchio. Secondo altri la vittoria dei Russi è stata completa a segno che 10 m. Francesi sono rimasti sul campo di battaglia ed 8 m. prigionieri sono caduti in mano dei Russi, 18 stendardi, l'artiglieria ed il bagaglio dell'armata Francese. Si soggiunge che l'Imperatore Austriaco abbia regalato al generale Russo il suo Tosone, togliendoselo dal petto, ed attaccandolo al collo del generale. Si dice pure che l'Arciduca Carlo abbia fatto sapere al generale Lasc (*sic*), che qui comanda l' armata Russa, e di aver egli presa ottima posizione e vantaggiosa. Il conte di Bellegarde è in Venezia. Si arriva a dire che Bonaparte sia chiuso in Monaco, che abbia cercato capitolare coi Russi e gli sia stato negato. Sentiremo.

Addì 22. Questa sera si aspetta il Re di Sardegna da Gaeta, ove sta da molti giorni, egli si diceva generale d'onore della nostra armata, poi si disse che il nostro Principe ereditario sarebbe uscito alla testa dell'esercito. Difatti egli tutte le mattine assiste al ponte della Maddalena a ricevere le reclute ed a passare la rivista come arrivano dal Regno. Intanto da Sicilia son venuti i regimenti che là stavano, ed ivi si son mandati e mandano tutti quei che la Vicaria e le Udienze *trugliano* per sostituirsi ai veterani, che vengono e partono immediatamente pei confini, essendosi a tal uopo formato il ponte sul Garigliano.

La disposizione del nostro esercito alle frontiere si dice essere la seguente. Le truppe Inglesi con uno squadrone di cavalleria Napoletane occupano l' ala sinistra. La Moscovita con un altro squadrone di nostra cavalleria il centro; e l' ala dritta sarà coverta della truppe Napoletane sotto il comando del generale Conte di Damas. Le notizie poi che si hanno dalla Germania, per quanto si dice, sono temibili ed allarmanti, mentre gira un

Digitized by Google

foglio che contiene un armistizio che si dice fatto dall'Imperatore Austriaco, che fa vedere in quali critiche circostanze si trovi. A buon conto dopo una sanguinosa azione, che si dice seguita il giorno 2 decembre tra Brun ed Olmutz, i due Imperatori Austriaco e Russo si dovettero ritirare ad Olmutz e chiedere l'armistizio, che si dice sottoscritto il giorno sei. Le condizioni sono che i Francesi restino occupando lo Stato Veneto, la Gorizia, il Tirolo, la bassa ed alta Austria, e porzione ancora della Moravia: che l'Imperatore Austriaco debba allontanarsi con suo esercito quindici leghe: che le truppe Moscovite debbano ritirarsi: che resti proibito all'Imperatore d'Austria di far leve durante l'armistizio negli altri suoi Stati, tanto in massa che a dettaglio. E che, non conchiudendosi la pace, debba quindici giorni prima di cominciare le ostilità, parteciparsi la cessazione dell'armistizio. Si dice dippiù, che il Pontefice abbia con suo proclama fatto sentire ai Romani di non allarmarsi per la marcia di una colonna dell'esercito francese verso Roma, essendo quella destinata per Napoli, e però sia ricevuta e trattata come gente amica. I più allarmati finalmente dicono, che la nostra Corte pensi già a mettersi in sicuro in Palermo, e però siasi mandato a chiamare il Re di Sardegna da Gaeta, e il Re nostro dal bosco di Mondragone, ove trovavasi alla caccia. All'opposto vi è chi sostiene, essere tutto falso allarme che proviene dalle notizie di Roma che caccia il Card. Fesch, che l'armistizio non sia vero, e gli affari dell'Impero di Germania vadino bene. Noi intanto viviamo tra i palpiti e le agitazioni, ed in questi giorni vediamo tutto il commercio interno del Regno inceppato a causa delle marcie di truppe e del trasporto che impediscono ogni traffico, onde cresce la miseria e lo spavento. Il Signore Iddio faccia che tutto termini col nostro vantaggio senza farci trovare nelle circostanze stesse in cui ci trovammo in questi stessi mesi nell'anno 1798, e quindi nel 1799.

Addì 27. Girano per Napoli le copie di un discorso fatto da Bonaparte ai suoi soldati dopo la vittoria, nel quale dice aver presi alle armi combinate centocinquanta cannoni, fatti prigionieri dieci generali e 30 m. soldati. Promette ai suoi delle ricompense e la pace durevole, della quale dice foriere l'armisti-

Digitized by Google

zio già fatto, e termina col dire che basterà ad un soldato il poter dire di essersi trovato in questa azione perchè si conchiuda essere un eroe.

Mi è poi pervenuta la copia di un bollettino che riguarda Napoli, e però lo traduco e trascrivo tal quale.

" *Bullettino n. 44* Gli equipaggi dei bastimenti Napolitani arrestati nel porto di Genova in conseguenza della violazione del trattato di neutralità commesso dalla Corte di Napoli hanno presentato a S. A. S. Monsignor l'Arcitesoriere una petizione per domandargli dei soccorsi necessarii alla loro sussistenza. Egli ha risposto: sono stato vivamente afflitto di essere ridotto dalla perfidia della Corte di Napoli a esercitare dei rigori autorizzati dal diritto delle genti su dei disgraziati che sono innocenti della violazione del trattato di neutralità. Ordino al Console di Napoli di dar loro i soccorsi che la circostanza esige. Se egli si nega, io farò per essi ciò che mi prescrive l'umanità.

Oggi nove decembre 1805 alle undici della mattina S. A. S. si è portato nella dogana, ha fatto chiamare i capitani ed i padroni Napoletani. ed ha detto loro: voi mi avete domandato dei soccorsi io vi apporto la liberazione. L'Imperatore dei Francesi vi restituisce i vostri bastimenti, i vostri carichi, e dice ai vostri concittadini, che Napoleone il grande è l'amico del commercio ed amico dei popoli. Egli non conosce di nemici che i Governi che mancano alla fede dei trattati. Saprà egli punirli senza fare dei loro sudditi tanti disgraziati e tante vittime [1] ".

Trascrivo in margine l'originale francese per chi voglia confrontarlo [2]).

Addì 28 decembre. Mi sia permesso notare in queste memorie quello che si dice, che servirà a far capire quale sia lo stato nostro in mezzo a fatti e dicerie che ci allarmano ed affliggono. Si dice dunque, che S. M. la Regina alla notizia della rotta dell' esercito combinato e della conciliazione dell' Imperatore Au-

[1]) *In marg.* In seguito di questa notizia arrivata alla nostra Corte, è stato anco con dispaccio tolto il sequestro ai legni francesi e degli alleati della Francia.

[2]) [Si è soppresso].

Digitized by Google

striaco, volle ammazzarsi, e fu impedita. Che la Corte abbia già risoluto ritirarsi in Palermo, ed abbia perciò nominata una reggenza composta dal Principe, Cavalier d. Luigi Medici, e duca d'Ascoli d. Vincenzo Marulli, ora sopraintendente di Polizia. Si dice dippiù, che in partendo lascia un proclama al popolo insinuandoli a non far resistenza ai Francesi se mai si accostassero a Napoli, e si dice infine che la Principessa ereditaria abbia negato di partire, dicendo che resterà sotto la garenzia della Spagna, venendone assicurata da sua madre.

Intanto la leva continua, ma non con molto fervore, e le truppe estere e Napoletane continuano a marciare pei confini. Mi scrive un amico da Chieti " noi siamo qui travagliati pei passaggi di truppe che ci rendono memorabili questi santi giorni, speriamo che termini pel comune bene ".

Si dice che la truppa Moscovita sia per ritirarsi atteso l' armistizio fatto dall'Imperatore delle Russie, in seguito di quello fatto dall'Imperatore d'Austria, ed essendo così, è naturale che siano per ritirarsi ancora le truppe Inglesi, che poche come sono, non vorranno sicuramente esporsi ad essere massacrate. L'armistizio dell' Imperatore d' Austria è quale lo accennai, avendolo letto, ed il proclama di Bonaparte è quello che trascrivo [1]).

Addì 3 gennaio 1806. L'anno nuovo non ci ha recata novità alcuna. Siamo tuttora tra l'allarme e l'ignoranza del vero stato d'Europa. Le notizie sentono o del genio di partito, o dell'animo meno o più allarmato di chi le spaccia. Di sicuro è che le truppe partono e che la leva si continua in mezzo al rincrescimento universale. Appena di trentaduemila reclute che dovea fornire il Regno, ne son venute seimila, ed i cambi si pagano a prezzo da rovinare i poveri usciti soldati dalla bussola. Si sentono pagati fino a ducati ottocento l'uno, fino a quattro moggia di terreno si son date per un cambio. Si sentono dei casi tremendi di mutilazione di membri che taluni si han fatte per non servire, e si dice, che ne sia stato marcato uno in fronte con la lettera I,

[1]) [Si è soppresso.]

Digitized by Google

cioè *infame*, per aversi tagliato un dito della mano onde rendersi inabile a tirare il cane del fucile. Basti ciò.

Questa sera poi è capitato al Tribunale del Commercio al Sopraintendente di Salute, il seguente Real dispaccio:

" Sebbene S. M. sia stata informata che in alcuni porti d'Italia e di Francia è stato nuovamente posto il sequestro ai legni di Real bandiera, pur non di meno non prende da essi motivo la M. S. di dipartirsi dai principj di generosità già adottati, nei quali intende di rimaner ferma; e quindi dichiara sovranamente, che resteranno in pieno vigore le Reali disposizioni dei 20 e 22 dello scorso novembre colle quali S. M. si degnò di assicurare nei suoi Reali dominj le persone e le proprietà così dei Francesi, come degl' individui appartenenti a Governi amici all'Impero Francese. Di Sovrano comando lo partecipo a V. S. Ill. per sua intelligenza. Palazzo 2 gennaio 1806 — Sig. Presidente del Commercio — Luigi Medici.

Addì 5. L'altro ieri fu mandato a chiamare S. M. a Caserta. Venuto in Napoli, vi sono stati molti consigli, si dice sulle lettere venute dal marchese del Gallo [1]), il quale si vuole che sia andato in Moravia a parlare all'Imperatore Bonaparte, e dicesi pure che siasi la scorsa notte rispedito il corriere. S. M. poi quest'oggi dopo pranzo è tornato a Caserta. Ieri sera e la precedente fu al teatro dei Fiorentini.

Addì 6. Ieri sera S. M. la Regina fu al Teatro di s. Carlo, ove applaudì con battere le mani al primo ballerino [2]). Questa mattina poi si è inteso che la scorsa sera furono arrestati dei giudici già privati di toga, cioè il celebre d. Pasquale Bosco, ed il giudice Vulcano, e mandati nelle loro rispettive patrie. Cioè Bosco a Montella, e Vulcano a Sorrento [3]), sotto pena di vita, tornando a Napoli, e confisca di beni, e coll'incarico al Presidente per Bosco d' invigilare sulla sua condotta e riscontrarne

[1]) *In marg.* Questi è il nostro Ministro in Francia che si diceva passato nelle Spagne dopo la rottura dell'armistizio.

[2]) *In marg.* Costui si annunzia nel libretto " primo ballerino del gran Teatro di Parigi „ e si chiama Caterino Titus d'Auchy.

[3]) *In marg.* Altri dicono a Tropea.

Digitized by Google

S. M. settimanalmente. Si è poi detto che il motivo di tale esecuzione sia stato, perchè andavano essi facendo partiti per mettere il popolo in insurrezione, come Bosco fece nel 1799, forse credendo così farsi merito.

Si dice venuto in Napoli il Preside Rodio, e vi è chi crede per occupare il posto di Ascoli, il quale si dice essersi protestato, che se si danno le armi al popolo, egli lascia la sopraintendenza di Polizia, non potendo più essere al pubblico responsabile della sua tranquillità. Finalmente si dice, che l'esercito francese che marcia verso Napoli sia già a Loreto e Macerata, e v'è chi lo dice già in Ascoli della Marca d'Ancona. Assicurano altri che siensi spediti più corrieri per aprire una trattativa, avendo la M. della Regina protestato voler la pace e tranquillità del Regno a qualunque sacrificio. Faccia Iddio.

Addì 7. Con Bosco e Vulcano fu arrestato ancora un prete di cognome Danese, che al Mercato cacciava dei biglietti con suggello e firma per coloro che si assentavano a questo Glub d'insurrezione: almeno così si dice.

S. M. il Re è venuto da Caserta quest'oggi.

Addì 8. La notte scorsa alle ore cinque d'Italia. È partito il card. Fabrizio Ruffo con estesa plenipotenza, si dice per la volta di Roma ed indi d'Ancona, per abboccarsi in Roma col Pontefice e col Card. Fesch e con Luciano Bonaparte, indi in Ancona col generale Sansir (Saint-Cyr). Rodio si dice ripartito. Dicesi che la truppa Moscovita qui venuta sia stata richiamata e vada via in seguito alla pace fatta dall'Imperatore Austriaco, e ritirata dall'Imperatore Alessandro. La nostra sorte dunque oggi dipende dalla generosità francese o rigore.

Si è pubblicato un altro dispaccio risolutivo dei dubj insorti nella formazione della leva; e si è contemporaneamente quest'oggi stesso pubblicata la nota dei festini pubblici del Teatro s. Carlo pel prossimo Carnevale. S. M. il Re è ripartito per Caserta.

Addì 9. Il conte Damas venuto dal campo, ossia accantonamento, è ripartito quest'oggi.

Addì 11. Si è finalmente capito che fossero le venute di Rodio, Damas, e simili; perchè si è ordinato con dispaccio a tutti quei che diconsi capi di masse, di unire le loro masse rispettive

Digitized by Google

nei luoghi che si sono col dispaccio medesimo indicati. Locchè vuol dire che saremo tutti sacrificati se Iddio non provvede. La notizia migliore che sia è quella di esser venuto un corriere mandato dal Card. Ruffo che avvisa aver parlato col Pontefice e Card. Fesch, i quali promettono cooperarsi ad aprire una trattativa.

Si è ordinato per dopo domani, 12 del corrente, giorno natalizio di S. M. il Re, gran baciamano a Palazzo.

Crescono i nostri palpiti ed i nostri guai. Si è ordinato armarsi e mettersi in azione le masse. Questo è lo stesso che esporsi all' insolenza, prima delle masse stesse, indi del furore dei nemici, che trovando la menoma resistenza, su di noi si sfogheranno. Sento per altro che non vi sia chi voglia comandarle. Damas che venne a dire non aver egli più esercito perchè tutto disertato, fu richiesto di comandare le masse, ed egli rispose di no; dicendo essere avvezzo a comandare truppa regolata, non massa. Si mandò chiamando Rodio, il quale, sento, abbia anche rinunciato; e finalmente da persona che può saperlo, sento non esservi neanco armi da potersi dare pel necessario armamento dell'esercito quando mai arrivasse a completarsi.

La truppa Moscovita a quest'ora sarà imbarcata, perchè se l'è fatta fare la strada di Capua, Aversa, Marano, Pozzuoli, per imbarcarsi a Baia, senza passare per Napoli, per non allarmare il popolo. E mi si dice questo fatto accaduto ieri a Capua. Gualenghi, il maresciallo comandante quella piazza, ebbe l'altro ieri dispaccio di approntare per questa sera viveri ed alloggio a Capua pel passaggio del generale Moscovita con la sua colonna. Ieri il generale Lascj Moscovita mandò a chiedere per ieri stesso il passaggio. Gualenghi negò dicendo l'ordine ricevuto, e Lascj mandò a dirgli delle insolenze. Gualenghi rispose che egli avrebbe alzati i ponti, ed avrebbe resistito a forza aperta avendo coraggio da battersi e gente all'uopo. Lascj si umanizzò e chiese abboccarsi con Gualenghi. Seguì l' abboccamento, e Lascj confermò che l'ordine della marcia era per questa sera, ma le circostanze (parola notabile) gli avevano fatta sollecitare la marcia, per cui l'aveva di un giorno anticipata. Gualenghi replicò ch'egli non poteva trasgredire l'ordine ricevuto, molto più che non aveva

Digitized by Google

egli per questa sera provvisioni da servire alla sua gente. Si risolvette dunque di mandare un corriere a Napoli. Intanto Lascj colla sua genta fè alto, e Gualenghi gli mandò quei rinfreschi che potette; da Napoli in risposta si mandò a dire, che si lasciasse passare, e si mandarono le provisioni che si potettero sul momento.

Partono ugualmente gl'Inglesi, e v'è chi dice che tal partenza sia in seguito di lettere del marchese del Gallo, il quale scriveva per rimediare non esservi altro espediente, che subito far partire le truppe straniere, per poter egli poi sostenere che Napoli non avea rotta la neutralità, ma ricevuta quella truppa per non aver forza da resistere. Come questo poi possa combinarsi con tutto il dippiù io nol so, nè devo saperlo; scrivo i fatti e quello che si dice.

Mi vien detto questa sera, che forse domani sarà il baciamano sospeso, e che la Corte imbaligia a tutta fretta, e passerà a Gaeta, ove s'imbarca. Si dice finalmente che siasi mandato ordine al duca di Ascoli di arrestare tutti coloro che lo furono nel 1799, e che Ascoli siasi negato chiedendo fin' anco la sua dimissione.

Addì 13. Ieri seguì baciamano e tavola pubblica, e la sera le LL. MM. furono a Teatro con tutta la Real famiglia, a riserbo della sola Principessa ereditaria, che guarda le stanze pel vaiuolo sofferto. Le notizie sono le stesse; e della marcia dei Francesi, chi vuole che sia già a Roma arrivata, e chi lo nega. Vi è chi finalmente li porta arrivati ai confini verso gli Apruzzi.

Addì 14. Il duca d'Ascoli si dice abbia l'*alter ego* per la publica tranquillita, e che i giudici dei quartieri sieno autorizzati a procedere *ad modum belli* contro i perturbatori di quella. Fin ora si vive quieti. Le notizie sono le stesse.

La Regina ieri al baciamano stava funestissima, ed il Re tetro e serio ugualmente. Si dice che gli ufficiali di Marina, addetti ai vascelli e fregate in rada, abbiano l'ordine di dormire a bordo. Se mai è vero, è segno che aspetta la Corte delle notizie che da un momento all'altro possono determinarla a partire per Palermo.

Fra le tante voci, vi è quella di essere tutto accomodato col

Digitized by Google

matrimonio di una delle nostre principesse col figliastro di Bonaparte, tal Mons. de Beauvernay (*Beauarnais*).

Questa sera mi viene notizia che le truppe Inglesi, dopo aver passato il Garigliano, nel ritirarsi, hanno incendiato il ponte che su quello erasi costrutto, e si dice che tempestino contro la nostra Corte, perchè gli avesse fatto credere, che avrebbero qui trovato un esercito di sessantamila uomini, quando non ve n'era neanco il terzo. Si dice contemporaneamente che la Corte abbia avuto corriere coll' avviso che il generale Francese abbia sospeso la marcia per quaranta giorni, e che questa notte parta il Principe di Santa Teodora per una ambasciata strordinaria a Bonaparte. Si dice finalmente che sia stato sospeso il dispaccio delle masse, ma che frattanto il celebre capomassa denominato Sciarpa abbia posto in sollevazione tre paesi [1]).

La truppa ch'è in Napoli è all' ordine di partire da un momento all'altro, e si dice pure che la famiglia Reale sia per imbarcarsi la notte di domani. Non manca chi dice che la Principessa ereditaria continui a negarsi alla partenza, o con lei siasi unito anco il Principe, il quale siasi anche offerto di ridursi in Castello per subire la pena della sua trasgressione ai comandi materni. Di tutto questo non so che siavi di vero o di falso.

Addì 17. Il Re ha continuato a divertirsi colle sue caccie. Ieri fu a Capodimonte, l'altro ieri al Fusaro, e mostra uscendo molta ilarità. Intanto tutto giorno s'imbarca la roba di Palazzo, ed è venuta anco quella più preziosa da Caserta e Capodimonte, e basta entrare nel Palazzo di Napoli per vedere il non interrotto trasporto che si fa della roba che si porta ad imbarcarsi.

Le ultime notizie sicure che questa mattina mi sono state date da persona che aveva avuto l'avviso di star pronto per partire colla Corte, sono; che tutto si prepara per la partenza, ma che si spera ancora di non partire, essendosi spedito il Card. Ruffo a Bonaparte con offerte tali, che la Corte crede non dover essere rifiutate. Dovendo la Corte partire, essendo le risposte negative, partirà tutta, a riserba del solo Principe ere-

[1]) *In marg.* Fu falsa notizia.

Digitized by Google

ditario, che resterà fino a che potrà per mantenere il terreno come si suol dire. Fin qui la notizia è sicura. Per notizia vaga poi sentita questa sera, mi si dice venuto corriere che abbia portate notizie tali da far sospendere anco le disposizioni di partenza. Ma donde sia venuta così subito non saprei dirlo, e però non la credo, Si dice ancora riaccesa la guerra nel continente per la nuova coalizione di Prussia, Svezia e Danimarca ecc. cosa che neanco credo.

Truppe francesi in Regno, vengo assicurato, non esservene, a riserba di poca gente collettizia che sta ai confini, e la voce dei Francesi entrati nell'Aquila nacque da una picciola partita di dragoni ch'entrò in Aquila, e ne uscì nuovamente senza far altro; e si crede entrata ad esplorare se ci fosse truppa di linea o massa. Non trovarono nè l'una, nè l'altra, niuno gli disse cosa, la popolazione restò tranquilla, onde se n'andarono come erano venuti. Massena comandante generale dell'armata d'Italia si dice arrivato ad Ancona; dalle lettere di Roma, il grosso dell'armata si dice a Bologna.

Addì 18. Ondeggiamo tra lo spavento e la speranza. Le notizie della giornata erano funeste, perchè si è detto che la truppa Moscovita ed Inglese era di nuovo sbarcata per chiudersi nei forti, essendosi sentita chiusa la strada di mare e di terra a causa della squadra Gallispana per mare, e l'esercito francese per terra arrivato a Bologna.

Si diceva pure che la Corte fosse questa notte per imbarcarsi, restando il Principe ereditario e il Principe d. Leopoldo, che per terra sarebbero andati a mettersi alla testa delle truppe riunite in Puglia, per andar levando in massa quelle provincie. Notizie tutte allarmanti che ci costernavano, quando questa sera sono cambiate. Si è inteso che il generale Moscovita abbia strepitato pel nuovo sbarco degl'Inglesi, ed abbia ordinato tiro di leva per mettere a mare tutta la sua gente e partire, obbligando gl'Inglesi a fare lo stesso; giacchè diceva che sono sotto il suo comando. Si è inteso dippiù che il generale Damas è stato dimesso, e che il capomassa d. Alessandro Schipani, venuto a prendersi la moglie, fosse stato dalla Regina, che fece dirli, non avere la testa da poterlo sentire, e che però parlato avesse con

Digitized by Google

S. A. il Principe ereditario. Che ritiratosi era stato chiamato a Palazzo da S. A. che aveali detto, essere il Re contento di quanto avea operato, ma che tornasse a Salerno, e facesse sentire a tutti, che serbassero il buon ordine, e a niente si muovessero, che tutto sarebbe tranquillamente terminato, e venendo i Francesi, sarebbe egli entrato in Napoli alla loro testa, protestando di essere egli nel tempo stesso un fedel vassallo del Re suo padre, ed un amico dei Francesi. E finalmente impegnando la sua parola di onore, lo ha obbligato a partire, lasciando in Napoli la moglie e famiglia. Finalmente mi si dice, che questa sera vi era grande allegria sopra Palazzo, ove non regnava che lutto e desolazione; e ciò per le buone notizie venute. Sentiremo domani.

Addì 19. Una falsa voce sparse l'allegria sopra Palazzo: ma lo stato delle cose è lo stesso, e si continua a levare tutto il mobile che scende ad imbarcarsi, e secondo le notizie S. M. il Re s'imbarca questa notte, e farà vela per Messina. Sarà poi seguito dalla Regina e Principesse che vanno a Palermo. Il Principe ereditario e Principe d. Leopoldo anderanno per terra facendo la via delle Calabrie.

Addì 20. Altra novità. La partenza del Re non solo non è seguita, ma è sospesa. Molte cose si dicono; la più sicura è che gl'Inglesi hanno invasa ed occupata la Sicilia. Quelli che stavano in Napoli, ieri si posero alla vela.

Addì 21. Fu falsa la notizia della invasione della Sicilia fatta dagl'Inglesi; se ne teme però, e si crede che anche quietandosi il grande degli affari, S. M. passerà in Sicilia per impedire che gl' Inglesi la occupino. La sospensione poi della partenza del Re è indubitata. Si dice dipesa da lettere di Roma che lo assicurano non esservi a temere. Si dice che il principe di Santa Teodora venga in questa notte per ripartire subito. Ciò assicurerebbe esservi delle trattative. Vi è finalmente chi dice che Alquier sia in Napoli.

Addì 22. Le notizie della mattina sono che Alquier abbia indubitatamente scritto, che sia par tornare, ed abbia confermata la casa ove abitava. Che parta uno squadrone di cavalleria per andare a ricevere a Portella e scortare in Napoli il generale

Digitized by Google

Massena che viene solo colle sue guide. Che il Regno di Napoli sia per dividersi da quello di Sicilia, ove si ritirerà S. M. la Regina, cedendo quello di Napoli a S. A. il Principe ereditario, e che avremo un governo politico Spagnuolo, ed il militare Francese. Questa sera poi si è detto, che la venuta di Massena sia una bubbola, ma che Alquier abbia scritto, o mandato a dire alla sua gente di servizio, che verrà tra giorni, e che il suo appartamento si stia preparando. Si dice che si aspetti il principe di Santa Teodora da Roma.

Addì 23. Il moto entro il Real Palazzo a scendere la roba per imbarcarsi faceva conoscere questa mattina esserci novità in Corte. Più tardi ho sentito che il Re sarebbe partito la notte prossima. Questa sera si è veduta la novità di essersi tirati i ponti del Castel Nuovo. S. M. si è portato al Teatro del Fondo. Si è veduto un continuo trasporto di munizioni che si manda a Capua. È venuto Santa Teodora.

Addì 24. Ecco l'avviso che sua Maestà ha fatto trovare questa mattina affisso per le strade di Napoli.

" Avendo noi veduto necessario di recarci personalmente nel Regno di Sicilia ad oggetto di provvedere alla sua sicurezza e indipendenza, facciamo perciò noto di aver lasciato in questo Regno nostro figlio primogenito con tutte le più ampie ed estese facoltà per governarlo. Napoli 23 gennaio 1806. Ferdinando ".

Nella città non si è fatta mutazione alcuna, solo par che si vegga in ogni volto dipinta la tetraggine e l'agitazione. Le notizie poi sono allarmanti, perchè si sente che la Regina siasi determinata a resistere, e che i castelli abbiano ordine di battersi. L'esercito Francese si sente a s. Germano, e che da un giorno all'altro può essere a Napoli. Iddio ci assista.

Il duca di Ascoli sopraintendente generale di Polizia a cui si ha infinita obbligazione [1]) per la pubblica tranquillità, si è fatto vedere girare per Napoli a cavallo questa mattina.

[1]) *In marg.* Ha fatto arrestare un offiziale della Regia Tesoreria per nome Gioacchino Schioppa per aver chiamato Giacobino un offiziale della Segreteria di Giustizia per nome Giovanni Guillemat.

Digitized by Google

Addì 25. Questa mattina erasi ordinato che seimila uomini della nostra truppa di linea si acquartierassero all'Acerra, luogo come ognuno sa vicino Napoli. Si è poi detto verso tardi essere stato sospeso tal ordine. S. M. la Regina colle Reali Principesse sue figlie si sono portate a visitare la Vergine Addolorata nella chiesa di s. Giovanni ai Fiorentini.

Le notizie sono che i Francesi non avanzano ancora perchè forse non in numero, e che prima del 28 corrente non si metteranno in marcia. Si dice insieme falsa la notizia di essere già in s. Germano. Si dice finalmente che Giuseppe Bonaparte venga alla testa dell' armata, e che Massena sia generale in secondo. Ciò ci dà qualche speranza che sia per riuscire meno terribile la loro entrata, dando molto da temere la prevenzione della ferocia di Massena. Iddio ci aiuti ed abbia misericordia di noi.

Il principe di Santa Tedora è partito. Si dice che fosse venuto a dire per parte del Cardinale Fesch, che non era possibile aprire alcuna trattativa, e che non fidavasi egli il Cardinale di farsi mediatore se la Regina non abbandonasse il Regno. Si soggiunge che la Regina siasi determinata farlo, e che parta lunedì o martedì. Questa sera sento esser tornata ai Fiorentini, cioè alla chiesa ov'è stata stamattina.

È indubitato che il Governo francese l'abbia unicamente con lei. Ho io letta una copia del Bollettino 37 della grande Armata in data dei 3 gennaio, che trascrivo unicamente perchè ci riguarda. È in questi termini:

" L'armata di S. M. marcia velocemente per detronizzare la Regina di Napoli e punire il più grande attentato che siasi giammai commesso contro alla santità dei contratti, alla fede pubblica, ed al dritto delle Nazioni. Invano si sono avanzate delle suppliche e dei mediatori per far ottenere il perdono a tante perfidie. L'imperatore ha risposto — dopo quest'ultimo attentato non vi è più perdono a sperare. La Regina di Napoli ha finito di regnare, ancorchè per detronizzarla si dovessero rinnovellare le ostilità, e la Nazione dovesse soffrire una guerra di trent'anni [1]). Che vadi a Lon-

[1]) *In marg.* Che asprezza di linguaggio. Ci liberi Iddio dalle vendette che minaccia.

Digitized by Google

dra a cercare asilo, ad aumentare il numero degli intriganti. Che viva in quella fucina, fabbricando inchiostro simpatico coi Brak, coi Spenser, coi Valten, e aggiunga a costoro, se lo crede opportuno, i d'Armefeld, i de Fusco, gli Utrangue, e il monaco Morus „.

In un articolo di Gazzetta si legge:

" Schonbrun 5 gennaio. Nel presentarsi ieri i deputati del Regno Italico a S. M. l'Imperatore, per congratularsi delle vittorie e del rango accordato fra le grandi Nazioni all'Italia, il Monarca ha loro risposto fra l'altro. Vi ho ridonata un'esistenza marittima riunendo al vostro Regno gli Stati ex Veneti, non posso fare lo stesso del Regno di Napoli, frammezzato com'è da due Principati amici, conviene ch'io vi collochi una nuova dinastia „.

Il proclama poi del generale Massena, che si vuole pubblicato a Velletri, contiene le seguenti espressioni fra le altre:

" Soldati siete su di un territorio amico, osservate la più esatta disciplina, e provate al Sacro Principe che qui regna, che i Francesi sanno rispettare i governi fedeli e leali. Quando poi sarete sulle incantate terre del nemico, ricordatevi che siete destinati per andare a punire una Corte perfida e spergiura, ma siete sempre gli amici di tutti i popoli „.

Che sarà di noi posti questi fatti? Iddio solo puole aiutarci, ed io lo spero.

Addì 26. Fu vero l'ordine dell'acquartieramento delle truppe all'Acerra, e fu vero pure la sospensione, che avvenne perchè il duca d'Ascoli, unito al generale de Gambs, che comanda la Piazza, rappresentarono che la città restava sguernita ed esposta ad un'anarchia popolare.

I festini pubblici che dovevano cominciare questa sera si sono sospesi, restano però i Teatri aperti. Roma sento che li abbia chiusi sebene non sia in stato di guerra, ma soffra solo il transito delle truppe. La Corte ha tutto imbaligiato, e non vi è rimasto un chiodo nei Palazzi di Napoli, Caserta, Portici e Capodimonte, per quanto si dice. La famiglia bassa di S. M. la Regina dicevasi che fosse per imbarcarsi la notte scorsa.

Digitized by Google

Si manda grossa artiglieria in Aversa, Cava, Monteforte, Garigliano, ed altri luoghi di passaggio. I corpi volanti delle masse sono destinati alla custodia dei fortini che si alzano in tali luoghi. Intanto si aspetta la risposta di Giuseppe Bonaparte che ieri sera arrivar dovea a Roma. A lui si sono mandate a fare offerte vantagiosissime, e si è chiesto un abboccamento dal Principe ereditario. Dipende la nostra sorte da questa risposta. Iddio possa muoverli il cuore perchè ci si restituisca la pace e tranquillità perdute. La Corte, per quanto si sa, è disposta ad accettare ogni condizione, ma se tutto vien rigettato è disposta a difendersi. Sono perciò approvvisionati i castelli, e date le disposizioni di sopra accennate. La reclutazione pel Regno continua, ma sento che non si facciano più venire in Napoli le reclute. Mi si dice pure un dispaccio ad Ascoli ed al brigadiere Micheroux per completarsi i reggimenti di guardia urbana di benestanti, ben nati e civili.

Addì 27. Il dispaccio è verissimo, ed ha per oggetto di non armare il popolo, ma dare le armi alla gente onesta; e ciò per tanto non lascia di turbare la pace di chi è avvezzo a vivere tranquillamente, e non è chiamato al mestiere delle armi. Col dispaccio si dice che il Re li considerava in riguardo agli onori come la truppa di linea.

Questa sera alle ore cinque d'Italia si è intesa scossa di terra, anche quest'altro flagello si fa sentire. Sia fatta la divina volontà.

La Corte è in attenzione del corriere che da Roma si aspetta colle risposte di Giuseppe Bonaparte che dovranno regolare le mosse ulteriori da farsi dalla Corte medesima, la quale è intenzionata di resistere, non potendo far altro; ed a quest'oggetto si promuovono le masse, cosa esiziale, perchè serviranno queste a far soggiacere le popolazioni a sacco e fuoco secondo il sistema francese.

Addì 28. Girano i capi di Ottina, detti capidieci, facendo le note dei gentiluomini per la milizia urbana. È stata notata la mia famiglia questa mattina, ma si è fatta poi cancellare dalla nota con due pezze [1]) di regalia. Il dispaccio che ordina tale coscrizione è il seguente:

[1]) [Soleva chiamarsi *Pezza* la moneta di 12 carlini].

Digitized by Google

" Eccell. Signore. Il Re osserva con dispiacere che non ancora siano stati completati i reggimenti urbani, e sente non essersi usata la conveniente diligenza nella scelta degl'individui. S. M. vuole che nell'eseguirsi questa operazione si adoperi la massima attività ed accortezza; che per urbani si scelgano persone bene stanti ed idonee al servizio militare, estendendosi tale scelta al gran numero dei giovani benestanti e ben nati dei quali abbonda questa popolatissima capitale; e che per ottenerti tuttociò si faccia intendere che il servire nelle milizie urbane è una situazione decorosa ed utile allo Stato, e niente dissimile dal servizio militare delle truppe vive. S. M. sentirà con gradimento adempiti sollecitamente questi ordini, comandandone la esecuzione al maresciallo Micheroux ed a V. E. rispettivamente. Al Micheroux per quello che riguarda la parte militare, ed a V. E. per la parte che riguarda la scelta dei soggetti, essendo per altro ben sicura S. M. che l'impegno di V. E. e di Micheroux per lo Real servizio sarà per produrre prontamente il desiderato buon effetto. Palazzo 24 gennaio 1805 — al duca d'Ascoli — Bartolomeo Forteguerri „.

Si è pubblicato pure colle stampe l'altro dispaccio col quale si sospendono le leve di venire a Napoli, ma si vuole che seguiti la reclutazione, e restino in Provincia, potendo arrolarsi ai corpi volanti dei regimenti volontarj, che si stanno formando da d. Pietro Vivenzio e duca di Lusciano.

La Corte è in agitazione pel corriere non venuto ancora da Roma, e il pubblico ondeggia tral timore e la speranza, taluni sperando nel ritardo, altri disperando per la ragione medesima.

La Real Principessa d. Amalia fa cominciare una novena ai PP. Alcantarini di s. Lucia del Monte. La Regina mi si dice contristatissima, e che s' incolpi di tutti i travagli del Regno. Mi si disse che in questa forma e nei medesimi sensi scrisse anche al Cardinale Fesch ed a Bonaparte.

Fino a questa sera non si sente ancora venuto il corriere da Roma, si dice però che qualche lettera particolare faccia sperare. S. A. il Principe ereditario tutto ha imbarcato, e dice alla gente sua di star pronta alla partenza. Tutto intanto si dispone per sostenere un attacco, e si è formata una linea di demarcazione che vien difesa da fortini e batterie lungo la strada da Salerno a Monteforte; i capi massa sono quelli che la covrono.

Digitized by Google

Per la città dicesi che resteranno agli ordini del comandante della Piazza generale de Gambs tre regimenti, ed il castello di s. Elmo è approvisionato per ottanta giorni; e lo comanda il figlio di de Gambs. È destinato però solo a tenere il popolo in soggezione, e non a resistere al nemico. Hanno posta in bocca di S. A. questa proposizione: " che in ogni caso avrebbe date due battaglie con sicurezza di riportarne vantaggio ". Non so se vero sia che l'abbia detto.

Addì 29. Circa le dodici di Spagna questa mattina è arrivato di ritorno da Roma il duca di Santa Teodora. Arrivando a Palazzo S. M. la Regina gli è uscita incontro, dicendoli: " si vive o si muore? ". La risposta è stata " nè l'uno, nè l'altro per ora ". Si sono chiusi in Consiglio di Stato, in cui è intervenuto anche Migliorini, e non si sono sciolti prima delle quattro, che si è chiamato in tavola. Varie cose si son dette, ma la più sicura che so fino a questo punto è, di essersi ottenuta sospensione della marcia nemica fino all'arrivo del corriere di Parigi. Sentiremo domani il dippiù.

Si sono nella scorsa notte consegnati alle fiamme i processi tutti della Giunta di Stato che conservavansi a Monteoliveto.

Molti giovani cavalieri si sono offerti per la milizia urbana; tra questi, il principe di Strongoli, che fu a domandare se volevano ammetterlo, essendo egli uno dei giudicati rei della Giunta di Stato del 1799. Si gli è risposto che il Re avea tutto dimenticato, ed era contento delle riprove date di buona condotta pel corso di cinque anni.

Addì 30. Altro corriere è stato spedito a Parigi la notte scorsa, e dicesi che riparta per Roma quest'oggi Santa Teodora, andando forse anco con lui il segretario d'ambasciata della Corte di Spagna.

Santa Teodora ieri, appena arrivato a Palazzo, si chiuse con S. M. la Regina e S. A., indi si chiamò consiglio di Stato, che si sciolse alle ore 23, e fu mandato a chiamare il conte Damas, ma il perchè è ignoto. Si vocifera che le condizioni richieste da Giuseppe Bonaparte siano esorbitanti, essendo le seguenti: Che il Re e la Regina partono abbandonando il Regno; che resti il Principe e la Principessa ereditarii, ma come dipendenti dalla

Digitized by Google

Digitized by Google

157
2/6
458

Digitized by Google

Digitized by Google

Digitized by Google

Digitized by Google

Widener Library
3 2044 105 538 680

Digitized by Google